LA PRENSA

Año LI — Núm. 18.185 | BUENOS AIRES, SABADO 15 DE NOVIEMBRE DE 1919 | Dirección y Administración, Avenida de Mayo 567 y 575

EDICION DE 30 PAGINAS

DIARIO DE LA MAÑANA

(Fundado el 18 de octubre de 1869)

Precio del ejemplar: 10 centavos

TARIFA DE SUSCRIPCION

	Capital	Interior	Exterior
	$ m/n	$ m/n	$ oro
Un mes	2.50	—	—
Tres meses	6.70	7.50	7.50
Seis meses	13.00	14.00	14.00
Un año	25.00	27.00	21.00

SUD AMERICA

Tres meses	$ m/n	11.—
Seis meses	"	20.—
Un año	"	38.—

Los avisos se reciben con tarifa ordinaria: desde las 8 a. m. en verano, y desde las 9 a. m. en invierno, hasta las 7 p. m. Después de esa hora se cobra doble tarifa.

Los pedidos de suscripción, cambios de domicilio, inserción de avisos y cualquier otra comunicación relacionada con la administración de este diario, deberán dirigirse al Administrador.

Toda otra correspondencia enviese a nombre de la Dirección.

No se atenderá pedido de ningún ejemplar suelto que se haga fuera del municipio de la capital, sin que se acompañe el importe de un trimestre, semestre o un año adelantado. Las suscripciones pueden comenzar en cualquier fecha, pero terminarán el 31 de marzo, 30 de junio, 30 de septiembre o 31 de diciembre.

El importe de las suscripciones podrá enviarse en la siguiente forma: por giro postal, por guía de ferrocarriles o trasportes y por medio de casas bancarias o de comercio.

DIVERSIONES PUBLICAS

TEATROS

ODEON — Segundo concierto de Juan Reyes, pianista chileno.—Hoy, sábado 15, a las 5. Platea con entrada $ 4.00.

SAN MARTIN — Gran compañía cómica española Lola Membrives.—Hoy, a las 5:30: El afinador y compleja por Lola Membrives. Platea $ 2. Noche, a las 8.45: El amor de Iuto; Cuando el amor nos aprisiona y completa con Lola Membrives. Platea $ 2.50.

OTRO—Martes 18, a las 5. Ultimo concierto popular de piano por el concertista Rieler, dedicado a Beethoven, Chopin y Liszt. Platea $ 1.00.

COLISEO — Gran circo Santos y Artigas. El más completo en su género.—Hoy sábado 15, a las 3:30. Primera matinée extraordinaria. Gran abono. Noche a las 8. Gran compañía internacional de los principales artistas. Presentación de los leones africanos. Platea 4 $.

OPERA — Compañía de Vittone-Pomar.—Hoy, a las 8: Los tomplos de Talia. Noche, a las 9: Los tempios de Talia. Gran gala plena: Los tempios de Talia.

Hoy sábado, a las 2.30 de la tarde. Gran función de homenaje a la memoria de Florencio Sánchez: Los muertos. Platea $ 4.50.

VICTORIA — Compañía de comedia de Antonia Plana.—Hoy, a las 9: La mal del cariño; Juan José. Platea 4 $.

OTRO—El viernes 21. Se estrenará la gran compañía de operetas, zarzuelas y revistas: Excelsior.

NUEVO — Compañía de comedias Ortiz Ricos.—Hoy matinée, a las 5.45: Delirio de grandezas. Platea $ 2. Noche, a las 9: Divino tesoro; Delirio de grandezas. Platea $ 2.50.

POLITEAMA ARGENTINO — Gran compañía de grandes as Director Cav. Ettore Vitale.—Hoy, a las 9: Boccaccio. Platea 8 pesos.

BUENOS AIRES — Compañía Mulfio Allanpi.—Hoy, a las 5: La ruina de Pompeya. Noche, a las 9: Los bichos de la isla; La ruina de Pompeya; Los bichos de la isla.

ARGENTINO — Compañía Florencio Parravicini.—Hoy, a las 3: Ultima semana; Caer en la trampa; El cabo Scamione Platea $ 8.

APOLO — Compañía argentina de comedias Roberto Casaux.—Hoy, a las 9: El Dr. Giménez; El profesor Müller. Platea $ 2.50.

LICEO — Compañía Quiroga-Rosich.—Hoy, a las 5.30: El movimiento continúa. Platea $ 1.50. A las 8: El sanurio; Barranca abajo. Platea $ 2.50.

MARCONI — Compañía lírica italiana dirigida por el maestro Rica Colsenl.—Hoy, a las 8: Rigoletto. Platea $ 2.50.

AVENIDA — Compañía de opereta y de sainetes Romo-Vitas. Hoy, a las 5.45: Los sobrinos del capitán Grant; Platea 1 peso. A las 9: La cara del ministro; Platea.

COMEDIA — Gran compañía cómica española Lizarralde.—Hoy, a las 3.15: La mujer ajena; La sobrina del cura, por Narcisín. Noche, a las 8.45: Las mujeres fatales; La sobrina del cura, por Narcisín; La mujer artificial.

NACIONAL — Compañía Arata-Simari-Franco.—Hoy, a las 5: ¡Qué pichicha! A las 9: La otra noche en los Corrales; La venganza de don Chicho; ¡Qué pichicha! Platea 1 peso, por sección.

VARIEDADES — Compañía nacional Pasquali-Blanco.—Hoy, a las 5: Papá Batista; Pasa el tren. A las 8: ¡Lo que se ha bien está bien!; Mar de fondo; Pasa el tren.

MAYO — Compañía Angela Tesada.—Hoy a las 8.15: La huelga. Noche, a las 9: La ciudad increíble; La huelga; Mambrí se fué a la guerra. Platea un peso.

EXCELSIOR—Compañía cómica dramática italiana Cavalli-Piacentini — Hoy, a las 5: Facciamo divorzio. Platea, 0.40. Noche, a las 9: Los tempios de Talia. Gran gala plena: Los tempios de Talia.

Hoy sábado, a las 2.30 de la tarde. Gran función de homenaje a la memoria de Florencio Sánchez: Los muertos. Platea $ 4.50.

VICTORIA — Compañía de comedia de Antonia Plana.—Hoy, a las 9: La mal del cariño; Juan José. Platea 4 $.

OTRO—El viernes 21. Se estrenará la gran compañía de operetas, zarzuelas y revistas: Excelsior.

NUEVO — Compañía de comedias Ortiz Ricos.—Hoy matinée, a las 5.45: Delirio de grandezas. Platea $ 2. Noche, a las 9: Divino tesoro; Delirio de grandezas. Platea $ 2.50.

POLITEAMA ARGENTINO — Gran compañía de grandes as Director Cav. Ettore Vitale.—Hoy, a las 9: Boccaccio. Platea 8 pesos.

BUENOS AIRES — Compañía Mulfio Allanpi.—Hoy, a las 5: La ruina de Pompeya. Noche, a las 9: Los bichos de la isla; La ruina de Pompeya; Los bichos de la isla.

ARGENTINO — Compañía Florencio Parravicini.—Hoy, a las 3: Ultima semana; Caer en la trampa; El cabo Scamione Platea $ 8.

APOLO — Compañía argentina de comedias Roberto Casaux.—Hoy, a las 9: El Dr. Giménez; El profesor Müller. Platea $ 2.50.

LICEO — Compañía Quiroga-Rosich.—Hoy, a las 5.30: El movimiento continúa. Platea $ 1.50. A las 8: El sanurio; Barranca abajo. Platea $ 2.50.

MARCONI — Compañía lírica italiana dirigida por el maestro Rica Colsenl.—Hoy, a las 8: Rigoletto. Platea $ 2.50.

AVENIDA — Compañía de opereta y de sainetes Romo-Vitas. Hoy, a las 5.45: Los sobrinos del capitán Grant; Platea 1 peso. A las 9: La cara del ministro; Platea.

COMEDIA — Gran compañía cómica española Lizarralde.—Hoy, a las 3.15: La mujer ajena; La sobrina del cura, por Narcisín. Noche, a las 8.45: Las mujeres fatales; La sobrina del cura, por Narcisín; La mujer artificial.

NACIONAL — Compañía Arata-Simari-Franco.—Hoy, a las 5: ¡Qué pichicha! A las 9: La otra noche en los Corrales; La venganza de don Chicho; ¡Qué pichicha! Platea 1 peso, por sección.

VARIEDADES — Compañía nacional Pasquali-Blanco.—Hoy, a las 5: Papá Batista; Pasa el tren. A las 8: ¡Lo que se ha bien está bien!; Mar de fondo; Pasa el tren.

MAYO — Compañía Angela Tesada.—Hoy a las 8.15: La huelga. Noche, a las 9: La ciudad increíble; La huelga; Mambrí se fué a la guerra. Platea un peso.

EXCELSIOR—Compañía cómica dramática italiana Cavalli-Piacentini — Hoy, a las 5: Facciamo divorzio. Platea, 0.40. Noche, a las 9: Los tempios de Talia. Gran gala plena: Los tempios de Talia.

OTRO—El martes 18

ARTÍCULOS PARA REGALOS Y MERCERÍA

A 1 CAJA GUIA, Eran surtido en sombreritos, cintas, encajes, etc. Ganga. Precios módicos. Pregunten por ella. Cerrito 1316.

A 1 CAJA CON 12 docenas botones de nácar, 4 docenas de hebillas, 2 docenas de cintas, 1 docena de cepillos, 1 docena de peines, 1 docena de cortaplumas, 1 docena de tijeras, 1 docena de navajas, 1 docena de lapiceras, 1 docena de portaplumas, 1 docena de cajas de polvos, 1 docena de cajas de pomadas, 1 docena de frascos de perfumes, 1 docena de cajas de jabón, 1 docena de cajas de peines, 1 docena de cajas de agujas, 1 docena de cajas de alfileres, 1 docena de cajas de botones, 1 docena de cajas de hebillas, 1 docena de cajas de cintas, 1 docena de cajas de encajes, 1 docena de cajas de polvos, 1 docena de cajas de pomadas

OFICIOS DIVERSOS PEDIDOS

OFICIAL MEDIO peluq. se nec., Müller radan. 3214 (Villa Urquiza). v17

OFICIAL peluquero preciso competente, para sábado, $ 5 seco. Rivera 1481.

OFICIAL peluquero necesito, para hoy, O'Gorman 92, Avellaneda.

OFICIAL peluquero necesito hoy, $ 11, Dean Funes 426, Avellaneda.

OFICIAL peluquero, necesito para sábado, Baudrix 501, Avellaneda.

OFICIALES sastres por pieza, trabajar en la casa, se precisan, F. Mendoza 1359. v15

OFICIALES relojero y platero, que conozca joyería, para la campaña, buen sueldo. Boquyt, Bolívar 491. v16

OFICIAL medio sastre, necesito, mayo $ 3.50 diarios horario de sastrería, Garandi 1276, dpto. 2. v15

OFICIAL peluquero, medio o aprendiz adelantado, necesito para afuera, puede pago; Alberti 1541, tratar. v15

OFICIAL o medio oficial peluquero adelantado, se precisa, calle Cazón 1273, F. C. C. A., Tigre. v15

OFICIAL medio peluquero, por mes necesito, sitio para sábado; Estados Unidos 2602. v15

OFICIALAS floristas, necesito para taller y en su casa, trabajo todo el año; Casa Castro, San Juan 2214. v15

OFICIALES sastres para adentro y afuera, necesitamos, se pagan 17 y 20 pesos el sacO, Florencio Varela 199, Avellaneda.

OFICIAL para encapadora y circular, para carpintería mecánica, se precisa; Uruguay 147.

OFICIAL peluquero, para hoy sábado necesito, pago diez pesos y con muchas propinas. Patricios 477.

OFICIALES sastres se necesitan, por mes y por pieza, en Humberto I 684; Puerta Alta F. C. S., dirigirse Pedro Mendoza 1359. v15

OJO; Se precisan muchísimas costureras en trajecitos niño, guardapolvos batones, delantales y bombachitas, Reconquista 676, Viamonte 1073. v16

OFICIALA competente de medida, se necesita, trabajo todo el año, y aprendizas adelantadas, Boyacá 443, academia de corte.

PEON para jardinería se precisa ocurrir Santa Fe 2095. v15

PULIDOR oficial, se necesita, calle Piedras 1778.

PLANCHADORA competente se necesita, Montevideo 1655. v15

PLANCHADORAS, oficialas y medio oficialas precisito; Charcas 1043. v16

PULIDOR OFICIAL se necesita, Victoria núm. 3189. v15

PLANCHADORA oficiala se precisa, Dean Funes núm. 1110. v15

PEON de farmacia necesito, Corrientes 4189. v16

PLANCHADORA medio oficiala, necesito; Junín 1815. v15

PRECISO un dependiente práctico para alm., con h. sdo., Belgrano 3001. v15

PRECISO chico o chica, trabajo livianO, lechería, $ 30, Rivadavia 7016. v15

PLANCHADORA oficiala, se precisa, Santa Fe 3567. v15

PEONES prácticos, fábrica de aguas gaseosas, Rivadavia 7827. v15

PLANCHADORA oficiala se precisa, trabajo todo el año, Charcas 484. v15

PEON farmacia necesitase recomendado 40 $ m. y c. Paraguay 5203. v15

PLANCHADORAS oficialas se precisan, pago bien, Rondón 884. v15

PEON PRACTICO, lavador tapa corona se necesita; Toch, 1067. v15

PLANCHADORAS y planchadoras p. lavandería, prec., Belgrano 1978. v15

PEON p. corte competente; calle San Juan 1758. v16

PEON de calesitas precisa San Martín, F. C. C. A., $ 30 g. la pieza. v16

PRECISO carrero con libreta, calle Andes 1141.

PEONES se necesitan en el corralón Deposito, Paraguay 2374.

PEON de almacén se precisa en Haedo, F. C. O., buen sueldo, G. y Pérez.

PEONES PEONES para minería, trabajo por su cuenta, se nec., Ombú 922. v17

PEON jovencito, para lavar cajas, se precisa, recomendado, Ombú 918.

PANTALONERA, de medida con muestra y garantía, se prec. corrientes 2147. v16

PINTOR medio oficial para artículos rústicos, se necesita, F. Unidos 382.

PORTICERA buena implantadora necesito, Bmé. Mitre 1064. v16

PEON PARA LIMPIEZA de confitería y fiambrería preciso, Brasil 1100.

PULIDOR OFICIAL, práctico para niquelar mec., Río IV 1601 (Barracas).

PEON ANCIANO, práctico para taller de bronces, se precisa, Azcuénaga 348.

PONEPLEGOS PARA MINERVA se necesita, Rivadavia 1868.

PEONCITO para mandados y limpieza se necesita, Viamonte 799.

PRECISO medio deformador, cosedor y punzador, E. Unidos 3025. v16

PRECISO muchacha aprendiza para etiquetar botellas, Rodríguez Peña 520.

PEON, para lavacopas, se precisa, Rivadavia 2862.

PEON PRECISO, SARMIENTO número 1580.

PONEPLEGOS de imprenta preciso, calle Talcahuano 1256.

PEONES PRACT. para fundición en bronce, se necesitan, Manuel García 137.

PONEPLEGOS DE minerva se necesita, Defensa 129.

PINTOR competente en uso, para fábrica de carros, precisa, P. Obligado 1328.

PRECISO talcher para colchones elásticos, Huzaingo 1151.

PONCHER maestre se precisa Corrientes N. 828.

PRECISASE un muchacho de para fábrica de coches, Pasco 1098.

PLANCHADORA oficiala competente, toda clase ropa, precisO Tucumán 2227.

PULIDOR medio oficial en bronce, se necesita, Carlos Calvo 4249.

PEONES SANE encajonas Venecia, filet y mecánica, S. Fe 1154.

PEON de patio se precisa para sanatorio, que tenga recomend. B. Mitre 2334.

PEON para farmacia, con recomendación, preciso, Darwin 3434, de 9 a 10 a. m.

PLANCHADORAS buenas oficialas, se precisan Rivadavia 1943 Dto 5.

PEON de farmacia práctico se necesita, Belgrano 1300.

PEON joven, Empresa bar, se precisa, Charcas 500.

PINTOR para autos preciso, Lafrida número 1469.

PINTOR SE NECESITA, que sea competente, Panamá 959, 8to. Corrientes 4100.

PANTALONERO, oficial o joven, se necesita, Cabildo 1858.

PEONES para fábrica se precisan que tengan buenos informes Oro 3266.

PLANCHADORAS se precisan y una aprendiza que sepa planchar; pago bien, Roja 1924.

FALDA CAZADORAS de nilo, pantalones de medida y confección preciso, con muestra, Río de Janeiro 309.

PLANCHADORAS oficialas, medio oficialas y aprendizas se precisan Uniforme, Cabildo 2312 (Belgrano).

PEON joven para todo trabajo se precisa, con recomendación. Sarmiento 1077.

PINTORES, medio oficiales competentes, se precisan Piñeiro 1738, E. Ríos antura 1800.

PANTALONERAS para confección fina, se necesitan; presentarse con muestra, Cangallo 709, Avelino Rosse. v15

PANTALONERAS finas de medida, se necesitan, Esmeralda 1022, chalequeras finas se necesitan, Esmeralda 1022. v15

PINTORES y maquinistas litógrafos medio oficiales y oficiales rayadores, se necesitan para el Rosario de Santa Fe ocurrir a Corrientes 1748.

PEON de imprenta y mandados para imprenta se precisa, joven y con recomendaciones, sueldo de 70 a 80 $ 26 de Mayo núm. 463.

PILDAS SECAS redondas y cuadradas para cualquier aplicación a precios convencionales. Necesitamos agentes buenos. Pidan detalles Félix Martínez 539, Buenos Aires. v18

PINTOR ARTISTA para fotografía necesito, debe conocer los procedimientos de iluminar fotografías ampliadas, se necesita ser muy práctico y decidido, calle Cuyano 441. v16

PARA EL CRIADERO Y CRIA DE cerdos se busca persona entre edad para establecerse en esta ciudad con preferencia casado con hijos mayores. Debe también saber ordeñar, sueldo con habitación y $81 sem. Las Heras, de 1 a 2 y 5 a 7 p. m.

PARA LA SECCION BEBIDAS necesita casa importadora norteamericana señorita o joven en el ramo, que sepa demostrar los méritos a los clientes nuevos, con pref. en conocimientos del inglés, presentarse con referencias Florida 58, Mercado Tranfina Cap.

QUINTERO para flores y huerta, recomendado, necesito, Av. Alcorta 3301.

QUINTERO y peón, buen sueldo, necesito, Moreno 449. v15

QUINTERO JARDINERO, competente y recomendado, se necesita, sueldo $ 100 con casa en Rivadavia 6120, de 9 a 11 a. m.

QUINTERO-JARDINERO que sepa también ordeñar, se necesita, recomendado, Independencia 50 Av. de Mayo 960, 1er piso, escritorio 3.

QUINTERO jardinero para estancia se necesita, con buenos certificados dirigirse 25 de Mayo 367, escritorio 401, de 9 a 11 a. m. v17

REMACHADORES para tanques, se precisan, Cavallari 1357. v15

RATADORES maquinistas y fraspuntistas litográficos, se necesitan, ocurrir San Martín 662.

REPARTIDORES DE Azúcar y vinos con clientela entre familia se soliciten, Moreno 1696.

REPARTIDOR español de 20 años, que sepa andar en bicicleta, se precisa en casa de fiambres, Rivadavia 3914 (Villa Urquiza).

REPARTIDOR de cigarrería se necesita, con fianza comercial, que sepa andar en bicicleta, pudiendo presentarse el mismo entre estas condiciones; buen sueldo, Rivadavia 8208, de 9 a 11 a. m.

SE PRECISAN dos peones prácticos para depósito de papel, Tamarina 2146. v15

SE NECESITA muchacha práctica para máquina de coser; Montevideo 837. v15

SE NECESITA muchacha práctica para máquinas ojales; Corrientes 1974. v16

SE NECESITA medio oficial pintor de automóviles, Gaiboux 180. v15

SASTRES SE NECESITAN, Pedro Mendoza 1359, Boca. v15

SASTRE planchador para tintorería se necesita, Corrientes 1374, al fondo. v16

SE PRECISA muchacha que sepa coser a máq. o aprd. Constitución 6215, d. 6 v15

SE NECESITA sastre pompier, competente, Rivadavia 5243. v16

SE NECESITAN chalequeras y pantaloneras, con muestra, Rivadavia 2346. v16

SE NECESITAN costureras oficialas y aprendizas, Humahuaca 3864. v15

SE NECESITAN buenas medio oficialas y aprendizas medidas, Junca 2189. v15

SE PRECISA un joven japonés para mozo de despensa; Iriarte 3299. v16

SEÑORITA vendedora para papelería de lujo, se precisa; Charcabuco 94. v15

SE NECESITA una joven de 14 a 18 años para taller, Fraga 544, Chacarita. v16

SE PRECISAN oficial o ayudantes guarnicioneros, carro y coche, Mitre 1068. v17

SEÑORITAS para hacer moños para calzado se precisan, Liniers 1371. v16

SE NECESITA medio oficiala aparadora, Asamblea 41. v15

SE NECESITA carpintero, para fábrica de carros, Río Cuarto 1081. v15

SE NECESITAN oficiales carpinteros y lustradores de mueb. Victoria 2521. v17

SE NECESITAN medio oficiales pintores, 24 de Noviembre 469.

SEÑORA, cocina sencilla y muchacha, necesito, Terrero 180, Flores.

SE PRECISA medio lavacopas y llevar viandas Talcahuano 330.

SE NECESITAN dos hombres prácticos, trabajo de chacra, Rivadavia 5280.

SE NECESITA un carrero y peones, Paraná 200.

SE PRECISAN muchachas que sepan coser, y costureras para Talcahuano 134.

SE NECESITAN MUCHACHAS SIN OFICIO, Andes 587.

SEÑORITAS se precisan, para sección novedades, Paseo Julio 560.

SE NECESITA un medio oficial fraguador, Q. Bonayuda 1534.

SE NECESITAN peón y lavacopas, café Monte de Oca 1784.

SE NECESITA mozo práctico para mostrador, café y bar; las Heras 3240.

SE NECESITA una valijillera para valijillas en ma. Singer, Guido 1871. v17

SE NECESITA oficiala y aprendiza mudista, Rivadavia 5631. v16

SE NECESITA medio oficial mueblero adolizado, México 1624.

SECRETA para escritorio, práctica que sepa inglés, Florida 501.

SE NECESITA peón para pastelería, Paseo 2500.

SE NECESITAN oficiales mediana competencia y aprendizas ad., Cabrera 3106. v18

SE NECESITA ALBAÑIL, CHILE número 839.

SE PRECISA medio oficiala modista y aprendiza, Corrientes 1335 Dep. 14

SE NECESITA oficial sastre para sotanas y sobretodos, Parada y Cía., Perú 139.

SE NECESITA oficial o medio sastre, demedidas, Lavalle 2877.

SE NECESITA oficiala y medio oficiala modista, San Juan 1792.

SE NECESITAN 1er. oficial tapicero de obra y aprendiz, Lavalle 3685. v16

SE NECESITA un joven práctico para almacén; Carlos Pellegrini 208.

SE NECESITA 1er oficial sastre para pobrecito a la venta; Libertad 433. v16

SE PRECISA peón español recien venido para caballerizo; Godoy Cruz 1728.

SE PRECISAN buenas pantalonerAs con muestra, se paga bien, Esmeralda 167.

SE NECESITAN aprendiz sastre adelantado y costureras, Ituzaingó 1750.

SEÑORITA práctica en escribir a máquina para trabajo nocturno, sueldo 75 $ Castro Barros 756.

SEÑORITA práctica en artículos mercantiles, para escritorio de establecimiento industrial se precisa por carta únicamente indicando pretensiones, J. López, M. 1er turno núm. 246.

SEPARADOR DE FERRETERIA, práctico, con buenas referencias y certificados se necesita, dirigirse por carta a alfredo Carricaberri, poste restante, central.

TORNERO en madera, se precisa Serrano 189.

TIMBRADOR, se necesita, Chacabuco 94. v15

TALLISTAS, oficiales y 1/2 oficiales, se necesitan; Varela 666, Flores. v15

TALABARTERO, oficial de carro o inglés peoharero, preciso, Ituzaingó 100 v15

TONELEROS OFICIALES competentes se necesitan, Santa Fe 2522. v16

TAPICERO DE muebles, p. autos, precio, Lafrida 1463.

TIPOGRAFOS muy competentes se necesitan Venezuela 1473.

TIPOGRAFO oficial, se necesita, Bacacay 281.

TORNERO en madera oficial se necesita Estados Unidos 1344

TIPOGRAFO aprendiz adelantado se precisa, Colombres 1577.

TENEDOR sana cuentas de libros, necesito, Humberto 1429.

TEJEDORAS en lana a mano dos trabajo domicilio, S. Blas 1847, tranvías 53, 86 y 99.

TONELEROS para barriles de cerveza, se necesitan varios, personalmente o en cervecería Bieckert, San Juan 3333. v21

UN DEPENDIENTE con buenas referencias, se necesita, en la cigarrería y mandadería, Av. de Mayo 838. v18

VAINILLADORA, máquina dos agujas, preciso; B. Mitre 3385. v15

VAINILLADORA oficiala se precisa, Corrientes 4474. v16

VISTERAS de camisas, se precisan; Alsina 1027. v16

VAINILLADORA SE NECESITA calle Córdoba 3414. v18

VISTERAS, se paga bien, trabajo todo el año, A. Cabezas, Sarmiento 816. v17

VAINILLADORA a máquina Singer, dos agujas, se precisa, Corrientes 3878. v18

VAINILLADORAS medio oficialas, 1 se necesitan, Cabildo 1991.

VENDEDORES para la calle, a jornal y comisión se necesitan, Pueyrredón número 1371, de 2 a 6 p. m.

VAINILLADORAS Y FESTONEADORAS en maquina Singer, 2 agujas, se necesitan en los talleres de Guth y Chaves, presentarse, México 3486. v16

VIAJANTE especialidades alimación, para Entre Ríos y local Concordia, por cartas únicamente a Debussi y Feudlan, Tacuarí 469. v15

VISTERAS y armadoras de camisas para taller eléctrico, muy buen precio, trabajo todo el año, se precisan; Corrientes 3049. v16

VAINILLADORA 1 pasar, para ropa blanca, se precisan en casa de familia, Charcas 3117.

OFICIOS DIVERSOS PEDIDOS

VAINILLADORAS a mano, se necesitan, presentarse en los talleres de "A la Ciudad de Londres", Urquiza 956 a media cuadra de la calle Montes de Oca. v16

VENDEDORES. Viajeros de ferretería, de probada competencia en el ramo, se precisan. Se tratará presentarse si reúne esa condición. Dirigirse a Rolamado, 2º Restante, Correo Central. v15

ZAPATEROS desformadores a mano se precisan varios, Alsina 1045.

ZAPATEROS preparadores para la máquina de armar se necesitan, Méjico 4367.

ZAPATERO se necesita armador y aparador de hombre, Corrientes 3517.

ZAPATEROS, armadores de sandalias, se precisan, Boedo 180. v18

ZAPATEROS oficiales escarpinistas, se necesitan; se paga bien; Paso 284. v16

ZAPATEROS, cosedor a Black, competente, se necesita, Pasco 914. v18

ZAPATEROS se necesitan para cosido fraser muest.; 24 de Noviembre 182. v15

ZAPATERO medio oficial, que sepa bastante, preciso; Corrientes 1990. v18

ZAPATEROS desformadores, de hombre, se necesitan; Cochabamba 1324. v18

ZAPATERO competente para pueblo cerca de la capital, precisO, pago bien; Roque Pérez 1307. v18

ZAPATILLERAS, se necesitan, se paga gramla uno cincuenta, ahlea una cuarenta; Lambaré 536. v18

ZAPATERO BURDISTA DE LUIS XV de 16 a 15 pares diarios, se necesita, tratar Agrelo 3555, dto. 2, 11 a 12 m. v15

ZAPATEROS, taquero, armador, muestrero y desformador, necesito; Piedras No 881. v18

ZAPATILLEROS se necesitan, se da trabajo a domicilio y pasteleras, Liniers 1228. v18

OFICIOS DIVERSOS OFRECIDOS

ALBAÑIL, se ofrece para todo trabajo en M. E. San Juan 1431. v15

ALBAÑIL, capataz de obras se ofrece, Avalos 1295.

ALBAÑIL se ofrece para cualquier trabajo, Paraná 628, Arrlola.

ADMINISTRADOR, 42 años con gran empuje, para cargo análogo, encargado depósito o empleo de confianza, se ofrece, referencias primer orden, por carta a Cisneros 3581. v17

CHICO se ofrece de 13 años, en casa de negocio, Avelino Díaz 2586. v15

CARPINTERO oficial comp., se ofrece, todo trabajo, Entre Ríos 1026.

CARPINTERO con herramientas se ofrece p. composturas y refacciones a domicilio, Concha Cucha 618, Caballito.

CHOFER se ofrece o carrero para casa de reparto, con recomendación, Charcas 2748.

CARPINTERO viejo, competente, se ofrece toda clase de compost., carta o personalm., F. Alexandre, Pacheco y 24 v15

DEPENDIENTE 18 años, ofrece para gran. part. y escrit., Santa Fe 1224.

DEPENDIENTE de almacén, se ofrece práctico, buenos informes, Gallo 2055.

DEPENDIENTE de almacén, se ofrece con b. informes, Cochabamba 2061.

EMPLEADO vendedor de tienda, se ofrece, con buenas generales, S. Peña 51, M. S.

ENFERMERA seria, ofrécese, va al campo Charcas 1980, dto. 3.

ENFERMERA, señora seria y paciente se ofrece, cuida niños, acompaña, recibe a A. B., dep. 5, Montevideo 1855.

EMPLEADO SE OFRECE para recibir de máquina, tiene certificados de haber estudiado, escribir, Salta 218 Alfredo Hernández

EMPLEADO práctico trabajos cartonajes y propaganda comercial, se ofrece, fabricación aplicada, escribir Argos, Maipú 364

ENFERMERA SE OFRECE, autorizada por la Asistencia Pública y el D. N. de Higiene, con certificados, Sra. N. M. de G., Venezuela 1949.

FOTOGRAFO OFRECESE para Mar del Plata, con certificados, por carta, calle Ayacucho 1479. v16

HOMBRE serio, buena letra, ofrécese, limpieza de escritorios, 8, Fe 1229.

HOMBRE se ofrece para trabajar media día como peón, Brasil 1355.

HOMBRE se ofrece para sereno o otro trabajo de noche, con garantía, Malabar, Patricia 145. v16

HOMBRE serio, instruido, buenas referencias y garantías, desea empleo de confianza, o administración, C. C. Moreno 1361.

HOMBRE español se ofrece, sereno o trabajo de confianza para comercio, buenos certificados y garantías, F. P. Rivadavia 6, Liniers.

JOVEN 22 años, ofrécese para casa de comercio, sin pretens. Paraguay 1044.

JOVEN se ofrece para café o restaurant, calle Sáenz Peña 322.

JOVEN de 18 años, ofrécese para negocio Sarmiento 2959. v16

JOVEN serio, muy buenos informes, se ofrece, 15 años, para casa de comercio, Estados Unidos 767, p. 4

JOVEN español se ofrece para casa de comercio, sabiendo mecanografía, por carta Alsina, 113, E. Post.

JOVEN práctico para correspondencia, se ofrece unas horas a la mañana, por carta, Darwin 586.

JOVEN 17 años, decente, se ofrece para casa comercio, buenas pretensiones, llene referencias, Maza 524.

JARDINERO de profesión se ofrece de arreglar y cuidar jardines, Sáenz Peña 824. v17

JOVEN educ., de 15 años se ofrece para casa de comer., o escrit., con un poco de letra; dirigirse A. Martínez, Riobamba 1

JOVEN DE 18 años se ofrece para escribir a máquina en casa de comercio, Rioja 4.3 Dto 8

JOVEN de 20 años, se ofrece para limpieza y repartO en casa de comercio o similar; dirigirse J. Martínez, Cangallo 70 pza. 8

JOVEN con buena letra de 17 años con recomendaciones se ofrece para escribir en casa de comercio, Juan Gervasini, Guevara 1665. v17

JOVEN argentino casado con buenas referencias, dispuesto a ir en tarjeta, desea emplearse en casa de comercio, Bolívar 1, P. A., Cochabamba 3884.

JOVEN argentino se ofrece, para casa de comercio, con buenos informes, habla algo inglés, por carta J. C. M., Tierra 1151

JOVEN de 17 años con recomendaciones solicita empleo en escritorio o casa de comercio dirigirse por carta a Riobamba, México 660.

MEDIO oficial mecánico, casa automóviles se ofrece, Méjico 1508, p. 8.

MECANOGRAFO, señorita, se ofrece para trabajos, 44.

MUCHACHO se ofrece para portero Paseo de Julio 1.

MUCHACHO de 15 años se ofrece para trabajo de noche, con garantía, Malabar, Patricia 145. v16

MUCHACHO se ofrece para casa de negocio, Piedras 710

MAQUINISTA-MECANICO para lavandería con garantía se ofrece, C. Humberto 1o 461, depto 14.

MECANICO, aprendiz, se ofrece con poca pretensiones, pudiendo acepta uno Chile 18 de Noviembre 1443. v16

MAYORDOMO se ofrece para hacienda en cualquier parte, por carta a H. A. Lee Alsina 3001.

MECANICO, soltero, formal, se ofrece para automóviles en general, se ofrece para montadores puesto en estación importante, sabe dibujo y idiomas, 2 años práctica, Rivadavia 1o 454, dep 14. v16

MECANICO armador, afinador de motores para aviación, motores fijos, máquinas etc., competente se ofrece como tal o ayudante de taller garage, casa de maquinaria otra industria, inmediata con o sin pretensiones, Piedras Mendoza 1. M. Corrientes 1958.

PEON se ofrece para cualquier trabajo en quinta de verdura o para casa particular, sueldo de 60 $. R. O., Viamonte 2321.

PEON PUERTE, DE 4 años, se ofrece para cualquier trabajo como ser, MAYO 2815, pieza 2.

PEON se ofrece para cualquier trabajo en casa de comercio, es de confianza, Defensa 1352.

QUINTERO O PEONCITO para casa de alrededor Méjico 1866. v16

QUINTERO competente, Italiano, bueno sabe, se of. para estancia o Mercado 2402

SEÑORITA buena calígrafa y mecanografía, se ofrece para oficina, Belgrano 1a 2a, 3o.

SE OFRECE un muchacho para cosa con, Salta 210.

SE OFRECE un chico de 16 años para cadete o repartidor en casa de comercio o similar; dirigirse J. Martínez, C. Pellegrini 70 pza. 8

JOVEN con buena letra de 17 años con recomendaciones se ofrece para escribir en casa de comercio, Juan Gervasini, Guevara 1665. v17

JOVEN argentino casado con buenas referencias, dispuesto a ir en tarjeta, desea emplearse en casa de comercio, Bolívar 1, P. A., Cochabamba 3884.

JOVEN argentino se ofrece, para casa de comercio, con buenos informes, habla algo inglés, por carta J. C. M., Tierra 1151

JOVEN de 17 años con recomendaciones solicita empleo en escritorio o casa de comercio dirigirse por carta a Riobamba, México 660.

MEDIO oficial mecánico, casa automóviles se ofrece, Méjico 1508, p. 8.

MECANOGRAFO, señorita, se ofrece para trabajos, 44.

MUCHACHO se ofrece para portero Paseo de Julio 1.

MUCHACHO de 15 años se ofrece para trabajo de noche, con garantía, Malabar, Patricia 145. v16

MUCHACHO se ofrece para casa de negocio, Piedras 710

MAQUINISTA-MECANICO para lavandería con garantía se ofrece, C. Humberto 1o 461, depto 14.

MECANICO, aprendiz, se ofrece con poca pretensiones, pudiendo acepta uno Chile 18 de Noviembre 1443. v16

MAYORDOMO se ofrece para hacienda en cualquier parte, por carta a H. A. Lee Alsina 3001.

MECANICO, soltero, formal, se ofrece para automóviles en general, se ofrece para montadores puesto en estación importante, sabe dibujo y idiomas, 2 años práctica, Rivadavia 1o 454, dep 14. v16

MECANICO armador, afinador de motores para aviación, motores fijos, máquinas etc., competente se ofrece como tal o ayudante de taller garage, casa de maquinaria otra industria, inmediata con o sin pretensiones, Piedras Mendoza 1. M. Corrientes 1958.

PEON se ofrece para cualquier trabajo en quinta de verdura o para casa particular, sueldo de 60 $. R. O., Viamonte 2321.

PEON PUERTE, DE 4 años, se ofrece para cualquier trabajo como ser, MAYO 2815, pieza 2.

PEON se ofrece para cualquier trabajo en casa de comercio, es de confianza, Defensa 1352.

QUINTERO O PEONCITO para casa de alrededor Méjico 1866. v16

QUINTERO competente, Italiano, bueno sabe, se of. para estancia o Mercado 2402

SEÑORITA buena calígrafa y mecanografía, se ofrece para oficina, Belgrano 1a 2a, 3o.

SE OFRECE un muchacho para cosa con, Salta 210.

SE OFRECE un chico de 16 años para cadete o repartidor en casa de comercio o similar; dirigirse J. Martínez, C. Pellegrini 70 pza. 8

SERVICIO DOMESTICO PEDIDO

ANCIANA o jovencita para pequeños quehaceres, preciso, O. Cairo 1076.

AMA PRECISO, que no tenga nene y para su casa, Rivadavia 5918.

AMA se necesita para familia extranjera, sueldo $ 130, Agüero 1450

BUEN sirviente para todo trabajo y que sepa algo de cocina Donato Alvarez 600.

BUENA COCINERA se precisa para matrimonio, tratar Paseo de Julio 441, piso 8o. derecha. Hoy de 10 a 12

COCINERA se necesita, para pensión; Carrito 686.

COCINERA se necesita, Bolivia 200, dep. 3, Flores.

COCINERA para corta fla., buen sueldo, se necesita, inmediatamente 1748

COCINERA, otros quehaceres, necesito, corta familia, Conde 1619, Belgrano.

COCINERA necesito y sirvienta, corta fla. sueldo $ 60 y 45. Moreno 1714

COCINERA se precisa. O'Higgins 1780.

COCINERA y sirvienta se precisa, Bartolomé Mitre 1038. v18

COCINERA con cama, necesitase. Rivadavia 5661, buen sueldo

COCINERA SE NECESITA CATORCE (14) de 7 a 9. v17

COCINERA se precisa MANSILLA número 2437.

COCINERA que vaya a Adrogué, se precisa, Las Heras 1995. v16

COCINERA y otros quehaceres se necesitan, Piedras 284.

COCINERA necesito, que vaya a Mar del Plata, $ 60; Santa Fe 2624

COCINERA competente con buenas referencias, se necesita, Santa Fe 4540

CHICA de 13 años para cuidar nene, preciso Seo del Estero 1363

COCINERA sencilla y otros quehaceres, joven se necesita; Junca 2336

COCINERA formal, recomendada, para corta fla., Alsina 1651, p. 12

COCINERA y planchar, se necesita Santa Fe 3259

COCINERA se necesita, Lavalle 871, trabajar de 2 a 5 p. m.

COCINERA con cama, con recom. necesítase, sueldo 50 $, Bustamante 2264

COCINERA y mucama, con cama se necesita en Yerbal 2166, Flores.

COCINERO y peón cocina práctico para fonda trabajo, Gallo 144 v16

COCINERA práctica, se necesita con o sin sueldo 65 a 70 $ Díaz Vélez 2826

COCINERA y otras trabajos se necesita, Cabrera 3284

COCINERO para restaurant se precisa, 25 de Mayo 248.

COCINERA con cama, para matrimonio, preciso, Lavalleja 270, y corrientes.

COCINERA y muchacha se precisan calle Moreno 919, 2o. piso.

CHICA de 12 a 14 años, pequeños quehaceres, preciso, Bolívar 3064 v14

CHICA necesita matrimonio, para ayudar servicio buen sueldo, Paraguay 4023 v16

COCINERA sencilla se necesita, recomendada, Pino 3231, Belgrano v15

COCINERA sin cama se precisa, Lafrida 1470 v16

COCINERA para corta familia, se necesita, en Victoria 2430 v16

COCINERO para casa de campo precisO, Achupallas No. 102, se da plaza v15

COCINERA y otros quehaceres para familia, Victoria 4078 v15

CHICO para mandados y pequeños quehaceres, se necesita en Viamonte 1475 v18

COCINERA sencilla para corta familia, 2 adultos, V. López 2935, 2o. piso. v15

COCINERA y otros quehaceres, se necesita, Godoy 1069. v16

COCINERA sencilla, otros quehaceres, necesito, Esmeralda 978 v15

COCINERA competente, se precisa, con cama, Juramento 2028 v15

COCINERA sencilla y buena, preciso, sueldo 50 $, Santa Fe 1353 v16

COCINERA sin cama se necesita en la calle Lima 1425, 80 pesos, sueldo 40 pesos. v16

COCINERA para casa de pensión, se necesita; inútil presentarse sin certificados, C. Pellegrini 670, altos.

COCINERA para corta familia, buenas condiciones y sueldo, necesítase urgen. Laramendi 1662

COCINERA para casa seria que quiera ir a Mar del Plata, se precisa sueldo $ con cama. v17

COCINERA con cama, Rondeau, matrimonio solo, se precisa después de las 2 p. m. v17

COCINERA y mucama se necesitan en casa de corta familia, con pocas quehaceres, que duerman en la casa, Rodríguez Peña 320 v17

COCINERA necesito para cocina y otros quehaceres, cocinaría, o del país, sueldo 50 $, Piso 3410 v16

COCINERA con o sin condiciones, para tres chicos grandes personas se precisa, Juncal 3391, Belgrano v16

COCINERA y otros pequeños quehaceres, con cama, se precisa, Billinghurst 2151, se pesa v16

COCINERA sencilla, otros quehaceres, necesítase valiente, tratar 2 de la tarde, Av. de Mayo 1055 v15

CHICA de 14 a 16 años, para ayudar quehaceres y en la chacra oficio, precisO, Entre Ríos 487 v16

COCINERA se necesita y lavar ropa sencilla casa matrimonio solo, Amambay 25 (frente al Sanatorio Río de Janeiro), presentarse después de las 9 v15

COCINERA buena se solicita, que sea inteligente y por temporada de verano no tenga para familia sueldo 60 $ Piedras 817, de 9 a 3 v16

COCINERA para corto número se precisa con una chica tratar Avellaneda 1508, de 10 a 12 a m.

DOS MUCHACHOS se precisan, trabajo fácil en tienda Jose M. Moreno 353. v18

FAMILIA de pocas personas, necesita sirvienta formal, tratar Alsina 3150.

HOMBRE se necesita para limpieza de casa y jardín, Chacarita 1145, Reloj.

JOVEN práctico para empezar se precisa, de 14 a Alsina 881.

LAVANDERA se precisa buena por día y ayudante de lavandería.

LAVANDERA y ayudante, 2 días semana, se paga como dos, C. Pellegrini 625.

LAVANDERA y ayudante, por mes, no necesita dormir.

LAVANDERA se precisa Viamonte 2418

MUCHACHA niñera para corta familia, sueldo 25 $.

MUCHACHA para limpieza se necesita en Lavalle 2906. v18

MUCAMA para corta familia se necesita, Estados Unidos 2606. v16

MUCAMA que sepa cocinar, se obligación se necesita Cerrito 39 v16

MUCAMA para casa de pensión, se necesita, Chipaletas 1.

MUCHACHA para limpieza chica se necesita, Suipacha 1257.

MUCAMA de mano, que sepa coser y limpiar, se precisa, Cabildo 2.

MUCHACHA para limpieza, se precisa, Lavalle 683

MUCAMA que sepa cocinar, para matrimonio solo, sueldo 40 $, Piedras 478

MUCAMA para corta familia, se precisa, Rivadavia 5243 v16

MUCHACHA para limpieza se precisa, Patricios 341 v16

MUCAMA para matrimonio solo, se precisa, Bmé. Mitre 1688.

MUCHACHA para limpieza, dos días por semana, Uriburu 1219 v16

MUCAMA para limpieza trabajo, necesita Lavalle 1359

MUCHACHA para limpieza, se precisa, Cangallo 1047.

MUCHACHA para limpieza, se precisa, Cangallo 1047.

MUCAM

SERVICIO DOMESTICO OFRECIDO

COCINERA, con buenos informes se ofrece en casa Moreno 2012.

COCINERA del país formal, se ofrece, con carro; Venezuela 1943. v16

COCINERA recomendada se ofrece, calle 25 de Mayo 1961.

COCINERA sencilla se ofrece, con un chico, sin cama, Cochabamba 2830.

COCINERO competente y amasado para restaurant o familia, para ciudad o campo, se ofrece, Vlamonte 961, Salvador.

COCINERA o sirvienta, con hija de 8 años, ciudad o campo, por carta o personalmente, Bragado 585 (N. Mataderos).

COCINERA o mucama se ofrece con niña de 4 años, con recibo, Federico Lacroze 2718. v16

DOS MUCHACHOS recién venidos, se ofrecen para todo trab., Charcas 3149. v16

DOS MUCHACHOS se ofrecen, provinciano uno de 20 años, otro de 14, para todo trabajo, calle Rincón 650.

HOMBRE JOVEN, fuerte y trabajador, se ofrece por día para Dragado o cualquier trabajo, recom. y carnet, Parral 839, Caballito. R. G.

JOVEN se ofrece para cualquier trabajo, Balcarce 1392.

JOVEN recién venido, se ofrece, p. cualquier clase de trabajo, prefiere con casa y comida, Blanes Peña 141.

JOVEN se ofrece, recomendado, para limpieza y mandados; de 8 a 3 p. m. Victoria 3368, R. L. v16

JOVEN de 18 años, se ofrece, para mudarme o portero o cualquier otro trabajo en la capital o pueblos circunvecinos, dir. por carta J. P. Medrano 41. v16

JOVEN se ofrece, de 23 años para medio día de mañana o tarde, cualquier trabajo, sin pretensiones; Bustillo, Pavón 4061. v16

LAVANDERA se ofrece, Sarmiento 2957, departamento 5.

LAVANDERA se ofrece, calle Rawson número 531.

LAVANDERA se ofrece, Paraguay 2471.

LAVANDERA se ofrece, 4 días por semana, de miércoles a sábado, en casa de Tita, con referenc., Sarmiento 2468.

LAVANDERA competente se ofrece para taller o casa de pensión, Constitución 2939. v16

LAVANDERA para medio día a la semana solamente se ofrece, Paraguay 410, piezas 11.

MUCAMA se ofrece sabiendo bien su obligación, con recibo, Carlos Calvo 830.

MUCAMA se ofrece, con buenos informes, Panamá 930.

MUCAMA general se ofrece sin pretens., muy práctico, bien rec., Casaballo 1343.

MUCAMA se ofrece para corta familia, bien recomendada, Victoria 3316.

MATRIMONIO ofrécese, casados, recomendados, esposo empl., Alsina 1458. v16

MUCAMA para matrimonio solo, se ofrece, poca fda., Entre Ríos 970.

MUCAMA se ofrece, con buenas recomendaciones, French 2732.

MUCAMA de adentro, se ofrece para corta familia, fr. General Hornos 1978. v17

MUCAMA se ofrece, con buenas recomendaciones, Rivadavia 1885.

MATRIMONIO sin hijos, se ofrece, para cualquier trabajo; Balcarce 151.

MUCHACHA se ofrece para matrimonio solo, calle Lascano 2420.

MUCAMA GENERAL, buena presencia, joven, se ofr., G. Urquiza 513.

MUCAMA con buenos informes se ofrece, Estados Unidos 3948.

MUCAMA se ofrece, con buenas recomendaciones, Avellaneda 1516.

MUCAMA española se ofrece, Olavarría 739.

MUCAMA de adentro se ofrece, de buena pasta, sabe surcir y coser, Gallo 2456.

MUCHACHA de 14 años se ofrece para servicio, 781 Bolívar.

MUCAMA con buenos informes, se ofrece; [illegible] 857.

MUCAMA práctica para hotel, con certificados, se ofrece, Libertad 55, dep. 4.

MUCAMA de adentro se ofrece para salir la Nochebuena, Cantonera 178.

MATRIMONIO se ofrece, todo trab., sin pretens., Pringles 1143, depto. 1o.

MUCAMA y niñera se ofrecen para Mar del Plata; Convención 3838.

MUCAMA se ofrece, entiende francés, por carta Independencia 3340, E. F.

MUCAMO japonés se ofrece para casa de familia; Fuentecito; 3264. v16

MUCAMA se ofrece, con buenas recomendaciones; tratar Defensa 1241. v16

MUCAMO general para casa de pensión, se necesita; Sarmiento 828.

MUCAMA de adentro, se ofrece, Córdoba 1067.

MATRIMONIO joven se ofrece todo trabajo para pueblo; Maturín, 2224. v15

MUCAMA se ofrece, ya al campo por la temporada; San Lorenzo 805. v15

MUCAMA se ofrece para hotel, donde o casa de pensión; B. Sur Mar 236.

MUCAMA fina se ofrece, sabe labores finas y bordar, vainillar a máquina, Pavón 1103. v17

MUCAMA SE ofrece de comedor a de adentro con recomendaciones. Victoria 1692.

MATRIMONIO joven sin hijos, se ofrece para cuidar casa, no menos de 6 meses por carta solamente, H. Seriano, Tucumán 2351.

CLEMENTE ONELLI

PSICOLOGIA ESTETICA DE INDIGENAS SUDAMERICANOS

Insensiblemente me he posado del aymará el cual del inca al aymará cosa que no sería permitida a un cetedrático y a un metódico por sus razas distintas y porque aunque han sido distintas también sus costumbres y sus manifestaciones artísticas. A mi modo de ver no hay tal cosa y yo me explico esas actas apenas diferentes como una sola con pocos, nebulosos datos que dan las viejas crónicas y que avalúan los estudios modernos de americanistas clásicos como Ambrosetti, Bohtaun, Moreno y Debenedetti, entre otros, me llevan a otra conclusión. Para mí, encontraba a las mejores manifestaciones de su espíritu el aymará y como pueblo ya muy civilizado y muy artístico debía tener disminuidos sus valores guerreros; el inca, el invasor, era el más valiente y el bárbaro que invadía al país civilizado. Se repetía o mejor dicho, se iniciaba lo que los latinos dijeron más tarde a propósito del arte helénico que invadía al Lacio: "Graecia capta Romam cepit". la Grecia conquistada conquistaba a Roma. Así los incas venían de lejos; si procedían de países con artes desarrolladas, probablemente éstas habían sido olvidadas al pasar penosamente las selvas, al conquistar lentísimamente pueblos y tribus; seguramente la población que había salido de su país de origen no fué la que llegó al Perú, a Bolivia, a Tucumán; parece, además, que el Inca conquistador difícilmente era desarraigado de pueblos y sus costumbres, que los últimos tiempos de sus conquistas mantuvo una verdadera pugna [illegible] y con el que muy felices [illegible] los indígenas de ahora si [illegible] no existiera. El Inca encontró [illegible] artes en bien desarrolladas, y no estorbaban a sus fines y que [illegible] con decidido apresto por cuenta [illegible] sacros que debían tener [illegible] imitación más el hijo del sol [illegible] un perfeccionamiento [illegible] desarrollo de los tiempos [illegible] del aymará era el mismo sol [illegible] como el Zeus heleno era el [illegible] Y así como poco a poco [illegible] las líneas griegas tuvieron [illegible] otros perdiendo su pureza [illegible] esterilización, para hacerse más [illegible] acordo con la raza más [illegible] creyente y conquistadora de [illegible] y donde a veces se siente una [illegible] influencia etrusca, la línea de la estética psicológica aymará un punto sencilla, pesada y recargada, se adelgazó y se simplificó un tanto dulcificó a conciliación lógica.

Yo quisiera estar dentro de los límites rigurosos de la geografía argentina a fin de evitarme el reproche que he tomar en consideración antes que tienen aparentemente sus centros de irradiación en el Cuzco, en Tiahuanaco y en Tiahuanaco, pero si en la cuenca hidrográfica argentina no puede comprenderse la que desagua en el Pacífico, el alto Perú, el resto de la altiplanicie boliviana y los contrafuertes del Plata. Además, en cuestiones indígenas no hacen ustedes patriotismo.

Si nuestro territorio no fué el centro de esas irradiaciones de cultura precolombiana ha sentido sus efectos seguros de manera más íntima entre los calchaquíes y los problemáticos diaguitas y seguramente en los altos valles de Tafí de Tucumán y pasando por los Huarpes, hasta Córdoba y San Luis, donde la vanguardia de Cuyos persuasivos iba preparando el terreno para la conquista efectiva de la tierra. Y esa influencia se ha sentido hasta en la mañana boscosa de la llanura santiagueña, donde no tuvieron tiempo de dejar la afirmación [illegible] de su coherente con menu- [illegible] piedras, pero donde quedó el rastro más eficiente de su presencia y de su invasión, con el quechua armonioso que bautizó lugares y que aún se habla en las soledades centrales son taguefios.

Hay quien sostiene que el diaguita y el calchaquí, no tan cultos como el aymará, tenían cultura quizá **superior a éste: son problemas muy** [illegible] para desentrañar. Yo estoy un poco en suspenso con los 100 siglos de los aymarás, y me parecería exagerado que con el aumentar el origen de las razas en la noche aun más lejana de los tiempos, se llegara a poder decir que calchaquíes y diaguitas, anteriores a las 100 centurias aymareñas, están ligados con Cirnos la fabulosa capital de la Atlántida sumergida, cuyas descripciones fantásticas o exageradas por las felices tradiciones y relatadas por los cronistas clásicos y los históricos griegos, han servido a alguien [illegible] no recuerdo a qué fin para florear de [illegible] estilo — para dar por seguro que un esmalte plateado indestructible que cubría los techos de los edificios de Cirnos, en el misalismo encontrado no recuerdo bien, en qué apuntamientos prehistóricos del Ecuador, (Y a propósito de antigüedades me decía días pasados un entendido ¿Por qué los thuitos americanistas no ensayan el sistema de Koeller aplicado en la teoría de que el barro cocido mantiene a través de los siglos la inclinación de la aguja magnética vigente en el año en que fué manipulado el fuego?).

Si el cacharro del aymará no era tan fino, ni tan terminado como los huacos peruanos, era aparentemente superior al que, abundantísimo, se encuentra en los valles calchaquíes y allá en Jujuy, hacia Tilcara y hacia La Puna. Lo propio sucede en todos los tiempos y en todas partes: la copa del rico y la del pobre son superiores en la capital a las copas que rico y pobre usan en la lejana campaña. Pero no es eso lo que nos demuestra el sentido estético de una [illegible] de [illegible] día [illegible] y por lo tanto tan abundante en los [illegible] yo busco las formas [illegible] encuentro en su sencillez más estilizadas las líneas de un vaso del Inca que la muy refinada de los huacos peruanos que denotan más maestría, más técnica de ejecución en sus líneas rectas sobre todo [illegible] [illegible] animales [illegible] que no se ven generalmente en el alfarero y en el cráneo semejantísimo de cacharquí. Quizá por lo tanto haya sido más desarrollado el sentido estético entre estas razas pobres, [illegible] los valles calchaquíes, que más al Norte, donde a excepción [illegible] la corte imperial pasa [illegible] el gusto [illegible]

—

[illegible] ninguno de estos que se [illegible] ante mi absorción [illegible] [illegible] aymará y [illegible] hasta el rascheo de Machu Picchu [illegible] almas primitivas de [illegible] y templetes. Yo no puedo afirmarlo, [illegible] una llamada genio [illegible] parece a mí un dibujo esquemático que pueda representarse a la [illegible] un pez o como la rana, [illegible] líneas rectas o paralelas [illegible] círculo que son también [illegible] gramaticales que hace un [illegible] otro años y además, para sostener mi idea [illegible] que ese meandro puede [illegible] desde el Norte hasta el [illegible] del Sur como han [illegible] [illegible] del lenguaje quechua [illegible] sol el Inca de los Incas, se llama en aymará Anti, y Quilla, la luna, [illegible] se dice Quillen. Un río en el Chubut se llama Mayu, trasformado más adelante por patrioteros ignorantes en río Mayo, patrioteros que cometían la ignorancia de los frailes españoles que con sus alteraciones y cambio de nombres todo lo hacían confundir. Ese río Mayu del Chubut debe quedar con este nombre primitivo, para que antes de ser olvidado sirva [illegible] a investigadores [illegible]

SERVICIO DOMESTICO OFRECIDO

MUCAMA comedor o adentro, competente, argentina se ofrece, 24 de Noviembre 1361.

MUCAMO español se ofrece para todo trabajo, sin pretensiones para el campo o la capital, entiende de cocina, independencia 4141, A. M.

MUCAMA o niñera para ir a España en matrimonio de pasaje se ofrece, óptimas referencias, no sale a no ser permanente a E. Ha, Alsina 307, San Isidro. v18

MATRIMONIO sin hijos muy prolijo, 10 años en una casa se ofrece para cualquiera no menos de 4 meses por carta, López Victoria 685. v15

MATRIMONIO HONORABLE se ofrece para cuidar casa temporada, referencias comerciales a satisfacción; Esmeralda 824. v18

MATRIMONIO italiano, se ofrece, cocinera, él para todo trabajo, con recomendación, no va afuera de la capital; Cabildo 3802. v15

MATRIMONIO para todo trabajo se ofrece; ella recién venida, sabe algo de cocina; él quintero o cualquier trabajo, Moreno 2067. v18

MATRIMONIO se ofrece, él chauffeur, con libreta, conoce varias marcas, la señora cocinera de profesión, van a Mar del Plata, R. Peña 1741, 1. O. v15

MATRIMONIO se ofrece para hotel, ella mucama y él mozo de comedor o para cuartos, ambos competentes, para afuera; por carta a M. Abbot; Corrientes No. 671. v18

MATRIMONIO sin hijos se ofrece, herrero inteligente, sabe muflinos, poseo motores y máq. agrícolas, entiende de carpintería, la señora cocina o cría de aves Torres, Lima 1811.

NIÑO de corta edad se educaría en casa de familia honorable, Beauchef 744, Caballito.

OFRECESE señora para cuidar un chico, buenos informes, Victoria 3190. v18

PORTERO joven, recomendado, honrado y trabajador, se ofrece con certif. y cédula; Gurruchaga 660.

PORTERO se ofrece, casa familia o departamentos o escritorios, prácticos, buenos informes, Arenales 1652.

PORTERO casa fda., consult., práctico, óptimas ref. y garantías, se ofrece, C. C. Morelos 1561.

SIRVIENTA se ofrece, para corta familia; Provincias Unidas 2316, v15

SIRVIENTA se ofrece medio día, o día entero, con recibo, Victoria 3182. v18

SE OFRECE SIRVIENTA, calle Patagones 4030. v15

SE OFRECE matrimonio recién venido; Patagones 4030. v16

SE OFRECEN PARA CASEROS MADRE e hijo, Moreno 1406. v16

SE OFRECE mucama formal, para ciudad o campaña, Salta 2067. v15

SE OFRECE mucama o niñera competente; E. Ríos 642. v18

SE OFRECE mucama o niñera joven, Viejytes 1209. v15

SE OFRECE ama para criar en su casa, Chile 1676. v16

SE OFRECE señora, para criar una chica en su casa, sin pecho; Bolívar 567. v15

SE OFRECE señora formal para corta familia, con recibo, Belgrano 2474.

SIRVIENTA se ofrece, entiende un poco de cocina, argentina, Chile 852, pieza 22

SIRVIENTA española se ofrece, prefiere M. del Plata, diarnandrinas 1458.

SE OFRECE niñera de 16 años, desea casa seria; tratar Ituzaingó 803.

SIRVIENTA para todo trabajo, se ofrece; México 811.

SIRVIENTA con chico, para todo trabajo, se ofrece; 24 de Noviembre 528.

SIRVIENTA se ofrece, para casa de familia, Canalejas 1936.

SE OFRECE sirvienta de confianza, Ramón L. Falcón 3461. v18

SE OFRECE señora con una nena, para cocina sencilla, o casera, Pichincha 1920.

SE OFRECE cocinera joven, con chica de 6 años, Bolívar 916.

SE OFRECE una mucama para corta familia; tratar Ituzaingó 803.

SE OFRECE sirvienta, Tucumán 721, con retiro.

SIRVIENTA se ofrece, Rincón 750, pieza 2.

SIRVIENTA se ofrece para todo, corta familia o mucama, Rodríguez Peña 1892.

SE OFRECE coc., con chico, para pueblo cercano, Arenales 777.

SIRVIENTA joven ofrécese, sabe de cocina, sueldo 50 $, Combi 767.

SEÑORA formal se ofr. todo trabajo, dormir afuera, Gómez Peña 523. v17

SIRVIENTA se ofrece, con retiro, para todo trabajo; Paraguay 663, piesa 39.

SIRVIENTA se ofrece, sin pretensiones, formal; Lima 1237.

SE OFRECE cocinera con, sencilla, con chica de 8 años, Vicente López 1931.

SE OFRECE mucama joven para matrimonio, sueldo $ 45, Venezuela 2480.

SE OFRECE cocinera con buenas recomendaciones, tratar Río Bamba 73.

SE OFRECE niñera o mucama, Junca, núm. 1955.

SE OFRECE cocinera y mucama, juntas o separados, ciudad o campo, Billinghurst 3145.

SE OFRECE muchacho para mandados, Chile 1376.

SE OFRECE SEÑORA para cocinar un chico, buenos informes, Victoria 3190. v18

SE OFRECE matrimonio recién venido, sin hijos para estancia o casa de negocio, ella cocina sencilla y otro quehacer, él práctico en tambo, frutos del país y almacén, vasco, pr. referencias cumplida. Dirigirse Lima 1832, Restaurant Euzkalduna. v16

UNA SEÑORA educada, buena presencia, ofr. p. administrar casa, distinguida, no recibe cartas, Lavalle 1042, depto. 7.

VIUDA decente, honorable, competente en trabajos de hogar, se ofrece para dama de compañía o atender casa de persona mayor; pide y da informes, tratar de 8 a 12, México 1843.

EDICTOS JUDICIALES

POR DISPOSICION del señor juez federal de la capital, doctor don Sadi M. Escobar, se cita al señor don Luis Scontenzi, para que dentro del término de tres días, a contar de la primera publicación del presente edicto, comparezca ante S. S., por intermedio de la secretaría a cargo del autorizante a estar a derecho en el juicio que le sigue el Banco de la Nación Argentina, por cobro ejecutivo de pesos, bajo apercibimiento de darle intervención al señor defensor de ausentes en turno, si no comparece. Buenos Aires, noviembre 4 de 1919.—Carlos M. Castellanos, secretario. v16

POR DISPOSICION DEL Sr. JUEZ FEderal de la capital, doctor don Sadi M. Escobar, se cita y emplaza por el término de tres días a contar desde la primera publicación del presente edicto, a don Martín Guillen, para que comparezca ante S. S. a estar a derecho y constituir domicilio legal, en el juicio que por cobro de pesos le sigue el Banco de la Nación Argentina, bajo apercibimiento de darle la correspondiente intervención al señor defensor de ausentes en turno. Buenos Aires, noviembre 4 de 1919.—Carlos M. Castellanos. v15

NAVEGACION

COMPAÑIA ARGENTINA DE NAVEGACION Nicolás Mihanovich, Limitada.

SALIDAS REGULARES

LINEA BUENOS AIRES-MONTEVIDEO —Salidas: todas las noches a las 10 p. m. Servicio económico, martes, jueves, sábados a las 10 a. m.

LINEA SALTO y escalas.—Salidas martes, jueves a las 2.30 p. m. y domingos a las 11 a. m.—LINEA COLONIA-CARMELO y escalas.—Salidas: miércoles y domingos, a las 5 a. m. LINEA CORRIENTES y escalas.—Salidas: martes, a las 10 a. m. LINEA PARANA ALTO PARANA, Paraguay y Alto Paraguay.—Salidas martes, jueves y domingos, a las 10 a. m.

Para informes y pasajes, dirigirse a la administración, calle 25 de Mayo esquina Cangallo, B. Aires, U. T. 5008 Avenida.

VAPOR "OSCAR FREDRICK". ESTE vapor ha terminado su descarga en el dique 2, sección 1a. La recepción tendrá lugar en los días 14 y 15 del corriente, de 9 a. 11 de la mañana. W. Allinson Holt, agente. v18

BANCOS Y COMPAÑIAS ANONIMAS

CREDITO CONSTRUCTOR, en liquidación, se avisa a los tenedores de acciones que desde el 15 del corriente se pagará en sus oficinas, Galería Güemes, Sección especial, de 3 a 5 de la tarde, un dividendo (segundo) de $ 0.10. Buenos Aires, noviembre 14 de 1919. Por la Comisión Liquidadora, Alberto Aubone, Presidente. v15

LICITACIONES

COMISION NACIONAL DE CASAS BARATAS.—Llámase a licitación pública para la construcción de una casa colectiva Valentín Alsina, sita Caseros 24 de Noviembre, en esta capital, con arreglo a planos, bases y pliego de condiciones que se suministrarán en la Oficina de la Comisión, Casa de Gobierno, 3o piso, de 2 a 5 de la tarde. Las propuestas deberán ser presentadas el 8 de diciembre de 1919, a las 2 p. m., en la misma oficina.—El secretario interino. v13

COMISION NACIONAL DE CASAS BARATAS.—Llámase a licitación pública para la instalación de luz eléctrica, campanillas, artefactos y fuerza motriz para 6 casas consumo de la casa colectiva Valentín Alsina, sita Caseros 24 de Noviembre, en esta capital, con arreglo a planos, bases y pliego de condiciones que se suministrarán en la Oficina de la Comisión, Casa de Gobierno, 3.o piso, de 2 a 5 de la tarde. Las propuestas deberán ser presentadas el 8 de diciembre de 1919, a las 2 p. m., en la misma oficina.—El secretario interino. v18

CONSEJO NACIONAL DE EDUCACION.—Llámase a licitación pública por el término de treinta días para la provisión de material para la reparación de quince mil bancos escolares y del mobiliario durante 1920 en los talleres de metales y empalaje de la oficina de suministros, de acuerdo con el pliego de condiciones preparado por la Dirección Administrativa, que podrán consultar los interesados todos los días hábiles de 11 a 17 p. m. con excepción de 6 días después que lo haya de 8 a 12 m. La apertura de las propuestas que deberán ser presentadas escritas a máquina por duplicado, en un todo de acuerdo con el establecido por las leyes de sellos y contabilidad, tendrá lugar el día indicado, 18 de noviembre próximo a las 10 a. m.—El secretario general. v15

MINISTERIO DE GUERRA. — DIRECción general de administración. Llámase a segunda licitación pública para el día 12 de noviembre del año a las 2 p. m. para la provisión de los artículos para el vestuario y equipo que necesitará el ejército durante el año 1920 y que no fueron adjudicados en los grupos 1, 2 y 3 de la licitación celebrada el 19 de agosto último. Por datos y pliegos de condiciones concurrir a la 4a división de esta dirección general de administración, Paseo Colón N.o 1497, cualquier día hábil, de 9 a 11 a. m. y de 1 a 4 p. m. Pdo. Claudio Rosales, Coronel secretario int. v18

MUNICIPALIDAD DE GENERAL SARmiento.—Llámase a licitación por el término de treinta días a contar desde la fecha para la mancadamización de la avenida León Gallardo y calles San Martín, Pardo y Billinghurst, con arreglo al pliego de condiciones y planos que están a disposición de los interesados, en la secretaría de esta intendencia, todos los días hábiles de 8 a 12 m. La apertura de las propuestas que deberán ser presentadas escritas a máquina, por duplicado, y en sobre cerrado, tendrá lugar en el despacho del señor Intendente Municipal, con presencia de los interesados que concurran el día diez y seis de diciembre, a las 10 a. m.—General Sarmiento, noviembre 13 de 1919.—D. Barbé, secretario. v19

LA PRENSA

Buenos Aires, noviembre 15 de 1919

LA CONFERENCIA DEL TRABAJO EN WASHINGTON

En otra ocasión hicimos notar la extraordinaria importancia de la conferencia del trabajo en Washington, a efecto de que la República Argentina se hiciera representar debidamente en su seno. Dentro de la norma a que ajusta sus actos la presidencia actual, no es de extrañar algunos defectos formales de la designación, falta de autoridad legal y reserva de los procedimientos. Probablemente de aquí se derivarán otros errores, que más tarde saldrán a luz.

Tampoco ha dado a conocer el Poder Ejecutivo las instrucciones que suministró a sus delegados. Nos inclinamos a creer que no los proveyó de ellas, y esto ocasionará que los delegados se encuentren desorientados en su actuación y que ésta no se ajuste a un plan fijo, ni a la necesaria unidad que requiere para que sea eficaz.

Tal acontecimiento internacional ha debido, sin embargo, despertar el mayor interés en nuestro gobierno, por cuanto la Argentina es uno de los países en los cuales se refejan de un modo más directo las condiciones del trabajo en el extranjero. Nuestras industrias esperan su desarrollo en forma primordial de las condiciones del mercado exterior, y nada influye tanto en el comercio internacional como las condiciones del trabajo. Tenemos, pues, un interés evidente en el desarrollo de aquella conferencia; hay cuestiones eminentemente nuestras que han debido precisarse, para ser llevadas con acopio de doctrina y antecedentes al seno de ese Congreso, con el fin de asegurar beneficios a los intereses nacionales.

Unas más, otras menos, todas las naciones tienen también interés en los resultados de la conferencia, y el éxito depende, correlativamente, de la mayor adhesión que obtengan las reglas proclamadas, desde que, como quedó expresado en otro momento, el hecho de adoptar una nación cualquiera, un régimen de trabajo realmente distinto del que impera en el mundo, sería un obstáculo para el imperio uniforme de las normas que se aspira hacer aceptar. Hay cuestiones particulares de determinados pueblos, las que no han sido incluídas en el programa de la conferencia, y las mismas que debieron ser objeto de especiales deliberaciones para el otorgamiento de instrucciones a los delegados. Las hay, a la vez, de interés para cada continente, como son las que en Europa se vinculan al mantenimiento del organismo social y orden económico actuales; pudentras que para América son de preferente atención las que se vinculan al porvenir de sus industrias, el intercambio de brazos entre ciertos países, por ejemplo, constituye una apreciable medida para resolver la falta de trabajadores en una parte y su exceso en otra.

Señalamos así, de paso, varios de los capítulos que merecían una atención especial en este caso, y hacemos ver que si algo útil debe sacarse de la conferencia, no ha de ser lo dejado de lado lo que es práctico. Formulamos este juicio porque a estar a las informaciones recogidas, la delegación argentina llevó como misión principal hacer conocer el estado de la legislación social en nuestro país e informarse de la que rige en los Estados Unidos, vale decir, la de estudiar sobre el terreno lo mismo que puede aprenderse en libros y revistas.

Como consecuencia de la situación universal creada con posterioridad a la guerra, la conferencia de Washington tiene, además, un extraordinario significado, desde que ella implica la primera manifestación positiva y definida de la Liga de las Naciones. Así lo han comprendido sus promotores y cabe reconocer con la mayor simpatía, en concordancia con el progreso de las ideas en la época en que vivimos, el hecho de que se haya otorgado tal primacía al trabajo, que es el factor más sólido de la economía contemporánea. Así quedó también establecido en el tratado de Versailles, cuando en el artículo 427 se expresó que: "Las altas partes contratantes, considerando que el bienestar físico, moral e intelectual de los asalariados industriales, es de una capital importancia desde el punto de vista internacional, para lograr esa elevada meta, han establecido el mecanismo permanente previsto en la sección I y agregado al de la Sociedad de las Naciones".

Una de las virtudes del criterio emergente de los principios consagrados en ese tratado, es la de borrar del concepto predominante la tendencia emanada de un excesivo positivismo que condujo a conceptuar al trabajo como una simple mercancía, de una naturaleza especial si se quiere, pero susceptible de cambio y de venta, como cualquier otra cosa de las pertenecientes al comercio común. Se levanta en reemplazo de tal apreciación, un concepto más humano y noble, que obliga a adoptar reglamentos y normas para su protección. Este principio no es de esencia socialista, sino una consecuencia lógica de las ideas que han alcanzado predominio bajo concepciones filosóficas que merecen ser aceptadas.

Los nueve puntos que por el tratado de Versalles fueron sometidos a la conferencia de Washington, no encierran la adopción de principios que excedan a los que orientan la legislación social contemporánea, y son los que constituyen las bases de las pocas leyes que rigen en la República Argentina. Hay postulados entre ellos, que encierran una deformidad moral, pero siempre eficiente de los trabajadores, como aquel según el cual el trabajo no debe considerarse una mercancía o un artículo de comercio; y los hay que, como queda expresado, no pueden sino merecer el mayor apoyo, tales los que se encaminan a reconocer el derecho de asociación tanto para obreros como para empleados, siempre que no persigan fines contrarios a las leyes; el pago de un salario que asegure un nivel de vida razonable, conforme a las condiciones de cada país, es decir la doctrina sentada hace más de veinte años por el papado en la famosa encíclica de León XIII de la "Rerum Novarum"; la jornada de cuarenta y ocho horas semanales; la adopción del descanso dominical; la supresión del trabajo de los niños y la reglamentación del de los jóvenes, la adopción de un salario igual para hombres y mujeres, cuando ejecuten el mismo trabajo y con un rendimiento equiparable; un trato económico y humano a los trabajadores y la organización de un servicio de inspección del trabajo.

Como es sabido, la invitación a cada Estado establecía el envío de una delegación compuesta de dos representantes del gobierno, uno de los capitalistas y otro de los obreros, y la eliminación que se hizo en el primer momento de los imperios centrales de Europa, condujo al proletariado de varios países a negar el concurso de la representación de los trabajadores, conforme a la declaración de la conferencia socialista de Amsterdam, de que no se aceptaría la invitación a concurrir a la Conferencia Internacional del Trabajo de Washington, sino a condición de que todas las naciones fueran invitadas.

Este antecedente y la insistencia de ciertas delegaciones, que acudieron a Washington en los prolegómenos de la iniciación de los debates, decidieron la invitación que fué formulada al fin a Alemania, Austria y Hungría, países que se prestaron a hacerse representar. Esto aseguró un cariz especial a la conferencia, y demás está decir que suscitará el debate sobre asuntos no previstos en el programa, posiblemente el de la condición de los trabajadores que emigran de esas naciones como consecuencia del estado económico que ha dejado la guerra.

La embajada argentina en los Estados Unidos es parte integrante de la delegación que representa al país en esa reunión, y oportuno sería que penetrado el gobierno de las observaciones que formulamos de las instrucciones que cabe respecto a la norma de criterio que debe observar acerca de las cuestiones que se trataran al debate como consecuencia de la participación en el mismo de Alemania, Austria y Hungría, así como para aquellas que deben inducir los propios representantes argentinos de entre los cuales el que lleva la palabra de los obreros nacionales se verá forzado a expresar juicios sobre proposiciones que excedan los límites del programa oficial, que, como hemos visto, es totalmente primario.

El derecho internacional con relación a los obreros, alcanza una vida propia y de especiales contornos con acontecimientos de la índole del que motiva este artículo, y cada país digna de cumplir con un deber que le incumbe como componente del concierto universal de los pueblos civilizados, si no la prestara la atención que reclaman los graves asuntos de su dominio especial.

Merece también afirmar seriamente la forma cómo el gobierno argentino procedió a la designación del delegado obrero, lo que hizo sin consulta a los gremios organizados del país; pero manteniéndose dentro de la norma trazada por la invitación a concurrir a la conferencia, la que expresaba que debía hacerse la elección dentro de la comporación obrera, más antigua y mejor organizada del país. No ha dado a conocer el Ejecutivo los antecedentes por los cuales se ha guiado para conocer esas condiciones; mas se debe confiar en que sean los más respetables, toda vez que tuvo a su alcance los elementos de juicio más ponderados.

ANDANZAS Y LECTURAS

UNA ELEGIA

(Especial para LA PRENSA)

San Sebastián, septiembre 1919.

Ha muerto estos días en Madrid una personalidad interesante. Queremos dedicar algunas palabras a su memoria. No era un hombre conocido; contaba cerca de ochenta años, había figurado en política en los tiempos de la República; pudo haber ocupado posiciones brillantes, y no quiso nunca aceptar ningún cargo. Era uno de esos hombres, que sin ser políticos activos, militantes, pesan, sin embargo, más en la política que los ministros y los altos funcionarios. Su consejo era solicitado en los momentos graves, y toda clase de personalidades ansiaba oír su parecer sobre los problemas del día. Su modestia, su desinterés le habían granjeado la admiración de todos; no tenía adversarios, y los que opinaban de distinta manera que él en política se descubrían respetuosos ante su persona.

Las nuevas generaciones no le conocían. Había pasado su tiempo. Afirmada la monarquía en España con la Restauración, él, republicano sincero (pero sin fe en sus nuevos correligionarios) se había alejado del campo de la política. Además, todos sus grandes amigos, Salmerón Benot, Pí y Margall, Castelar, habían ya muerto. Vivía nuestro amigo ahora completamente oscurecido; disponía de una modesta fortuna; no tenía hijos. Vestía humildemente; el único lujo que se permitía era la ropa blanca. En la negrura de su traje destacaba siempre nítida, inmaculada, la nota blanca de su camisa. Todos los días se ponía una camisa limpia nuestro amigo. No había interrumpido esta costumbre desde los lejanos años de su mocedad. La ropa blanca y los libros eran su pasión. Le conocimos nosotros en una pequeña librería de lance; teníamos allí una tertulia varios aficionados a los libros antiguos. En el centro de la estancia en que nos reuníamos había, en invierno, un brasero. No podía faltar un brasero madrileño, castizamente español, en una reunión de hombres tan castizos como los que allí nos congregábamos. Nuestro amigo llegaba envuelto en su capita de paño de Béjar; ya solía traer en el bolsillo o en la mano algún volumen que él había pesquisionado en alguna otra librería. Nos lo mostraba y comentábamos el autor y la edición. Nos sabíamos de memoria todos los libros de la pequeña tienda; invariablemente, cada tarde tomábamos de los estantes los mismos libros, los abríamos por el mismo sitio y echábamos la vista sobre los mismos pasajes. Los días se deslizaban plácidamente; al invierno sucedía la primavera, y al verano el otoño. Nuestro amigo iba almacenando en su casa volúmenes y más volúmenes. No sabemos si los leía todos. La bibliofilia es una pasión, un instinto irremediable; fatalmente el bibliófilo no puede menos de apoderarse del libro que codicia; unas veces por medios lícitos y otras por medios condenables (como hacía Don Bartolomé José Gallardo).

Gozaba nuestro amigo extraordinariamente teniendo entre las manos una bella edición de Plautino, de Brocloni o de Ibarra. Se extasiaba con la clara y limpia estampación, con la finura del papel, con el arte de los grabados en madera o en cobre. Realmente nuestro amigo tenía razón. Hay que advertir que él no amaba el libro por el libro, sino que a la belleza tipográfica había de unirse la excelencia del autor. Claro está que se hacen primorosas ediciones modernas de los grandes autores; pero es cosa distinta leer a Cervantes, a Lope o a Moliére en una bella edición moderna o leerlos en otra antigua coetánea del mismo autor. Y aun es preferible a una edición moderna artística, una edición mediana antigua hecha en tiempos del autor y que el mismo autor ha podido contemplar y tener en su poder.

La vida de nuestro amigo era invariable: de su casa a las librerías y de las librerías a su casa. Era uno de esos hombres de la generación de 1850 que no han salido nunca de Madrid, cultos, instruídos, con un gran don de gentes, no han sentido nunca estos hombres deseos de traspasar los aledaños de su ciudad. Cuando en 1857 se inauguró el ferrocarril de Madrid a Aranjuez (primer tramo de vía férrea que partía de la Corte) nuestro amigo presenció el acto con una completa indiferencia. No sabemos si alguna vez el buen bibliófilo había ido a los baños de Trillo o a Alcalá de Henares. Si se confirmara esta sospecha nuestra, el hecho revelaría en la vida de nuestro amigo una importancia extraordinaria. No se escandalice el lector de esta manera de ser del buen bibliófilo, modernamente no ha habido en Europa un hombre que ha sido el más eminente en las concepciones filosóficas, el que ha echado las bases a toda la filosofía moderna, el que ha revolucionado el mundo entrero del pensamiento, y que, sin embargo, no salió nunca de su ciudad natal... Nuestro amigo no fué nunca tampoco más allá de la Moncloa, y con todo, tenía un conocimiento minucioso de las costumbres y la historia de los más lejanos y extraños países. Le gustaba leer las obras antiguas y modernas sobre Egipto, Persia, Turquía, Japón, la China; conocía al detalle la manera de vivir de todos estos fantásticos moradores del planeta. Hombre encerrado en su ciudad, sujeto a una norma inquebrantable, sentía la necesidad psicológica de romper esa norma imaginativamente y de oponer un contraste raro a su vida gris y monótona en las callejuelas de Madrid. En nuestra tertulia de la librería, sus amigos le interrogábamos sobre todas estas lecturas suyas; él nos iba describiendo, como si tuviera la realidad delante de los ojos, la vida de un persa o de un chino desde la mañana hasta la noche.

Cuando no nos hablaba de estas naciones lejanas y exóticas nuestro amigo se entretenía en contarnos lo que él quisiera ser. Nosotros, afectuosamente, sintiendo por él un gran cariño, le incitábamos a estos devaneos inocentes de la imaginación. Nuestro amigo comprendía que su vida era un poco absurda por lo monótona; siempre veía las mismas cosas y siempre recorría las mismas calles. Esto indudablemente no era un ideal humano. Un día, nuestro amigo nos decía, por ejemplo, que él hubiera querido ser, o quería ser, un pequeño terrateniente. Viviría lejos de Madrid, en Alicante, o en Córdoba, o en Valencia; tendría sus tierras de majuelos o de naranjos, o de pan llevar; se levantaría temprano; saldría de casa y estaría inspeccionando todo el día a sus gañanes y jornaleros. No tendría miedo, como ahora, ni al frío ni al viento; comería buenas hortalizas y buenas verduras. Recogería las cosechas, y él mismo las vendería. Celebraría las fiestas del año con los consiguientes yantares gustosos y apacibles. En resolución, viviría tranquilo y sanamente lejos de todo el tráfago mundano y de todas las vanidades cortesanas.

El idilio que trazaba nuestro amigo era excelente; pero nosotros le hacíamos observar que la vida campesina, en apariencia tan sana y pacífica, encierra las mismas miserias y sinsabores que la vida cortesana. Los labriegos no se quedan a la zaga de los cortesanos en rencillas y perfidias y en

ESTADOS UNIDOS DEL BRASIL

30° aniversario de la República

En Europa hoy el 30° aniversario del movimiento político que cambió el régimen de gobierno en los Estados Unidos del Brasil, incorporando a aquel país a la vida republicana del continente sudamericano.

A raíz del acontecimiento trascendental producido en las márgenes del Ipiranga, se diseñó ya claramente en los patriotas brasileños el anhelo hacia una evolución que, interpretando sus tradiciones, contribuyese a la grandeza futura que se entrevela al amparo de las libertades institucionales.

Sucesivas revoluciones y manifestos de los más eminentes estadistas, —entre los que figura el célebre de Quintino Bocayuva, dado el 3 de diciembre de 1870— evidenciaron ese anhelo, al que se debe asimismo, la abolición de la esclavitud promulgada en mayo de 1888 y con respecto a cuyo significado, dijo Joaquín Nabuco en la Cámara de Diputados de su patria: "para nosotros, los brasileños, 1888 será una fiesta más importante que 1789 para Francia; para nosotros, liberalmente, empieza una patria nueva".

Auspiciado por tales sucesos, triunfó por fin, de manera definitiva, la aspiración democrática, y el 15 de noviembre de 1889 se proclamó la república sin que para ello mediaran, como en otros pueblos, dolorosos derramamientos de sangre. La revolución latía ya en toda la población brasileña y el cambio de gobierno se operó, por lo tanto, como una consecuencia de convicciones profundamente arraigadas y como un afianzamiento de la gesta libertadora que deparó lugar preferente en la Historia a todas las naciones del virreinato.

Don Pedro II, el emperador anciano que ocupó el trono cerca de medio siglo, recibió la renuncia colectiva de sus últimos colaboradores mientras residía en Petrópolis.

Las fuerzas triunfantes, eligieron presidente de la nueva república, al mariscal Deodoro de Fonseca.

Poco tiempo después, el 24 de febrero de 1891, el Congreso sancionó la constitución política, basada en la de los Estados Unidos de Norte América y se resolvió desde entonces denominar a la nación, Estados Unidos del Brasil.

La etapa por todo concepto progresista que significan los 30 años de vida republicana que hoy celebra el pueblo brasileño, ha de contribuir singularmente a realzar dicha conmemoración, a la que el Brasil llega en un período de prosperidad y señalando con manifestaciones inequívocas un constante avance en el consorcio de los países civilizados.

La comunidad de ideales que une a la República Argentina con el país hermano, y que se exteriorizó al ser nuestro gobierno el primero en reconocer oficialmente las nuevas autoridades surgidas allí del voto popular, nos animan sinceramente a asociarnos a su júbilo, celebrando el aniversario de hoy con el culto de los propios acontecimientos históricos.

—

En el local de la legación del Brasil, no se realizará hoy la acostumbrada recepción, al cuerpo diplomático, autoridades nacionales y colectividad.

NAVEGACION TRASATLANTICA

Compañía Mala Real Inglesa

Según telegrama recibido en la agencia de la Mala Real Inglesa, ha sido confirmada la salida del trasatlántico inglés "Andes" de Southampton para Buenos Aires, realizada el 4 del corriente mes, habiendo hecho escala el 8 del mismo en el puerto de Lisboa.

Este es un lujoso vapor, dotado de todas las comodidades necesarias, que la mencionada compañía había destinado para el servicio de pasajeros, entre el puerto de procedencia y Buenos Aires y el cual estuvo el año 1914 en este puerto, pero, debido a la conflagración europea, fué requisado por el gobierno británico.

Con esta salida queda restablecido el servicio de vapores de la línea "A", pues a éste le sigue el "Avón", el cual debe haber salido ayer con el mismo destino que el anterior.

La Mala Real Inglesa espera que el "Andes" llegará a este puerto el 26 del corriente, trayendo un pasaje completo y cargamento general.

También anuncia la citada compañía, que se ha resuelto que el paquete "Orbita" efectúe un nuevo viaje para ésta, debiendo salir a tal efecto de Southampton, el 19 de diciembre próximo.

EJERCITO NACIONAL

EXAMENES EN EL COLEGIO MILITAR

Otras informaciones

Hoy terminarán los exámenes de fin de curso en el Colegio Militar y en seguida serán licenciados los cadetes hasta el 18 del corriente, en cuya fecha partirán para Chasopmina, con objeto de realizar su campaña práctica.

Terminada ésta, se harán conocer las clasificaciones y la nómina de los nuevos oficiales que egresan de dicho instituto.

—Ayer se despidió del Ministro de Guerra, el teniente coronel Fascola Castaño, quien partirá hoy para Tucumán a fin de hacerse cargo del puesto para el que se le designó en el grado mayor de la quinta división de ejército.

—Pasó a revistar en disponibilidad el coronel Julio Panonez, comandante de la quinta brigada de caballería.

—El mayor de sanidad del ejército peruano, doctor Francisco Romero Riviera, visitó ayer el hospital Militar Central, y las dependencias de la sanidad militar.

Hoy hará una visita a la Intendencia de Guerra.

La legación de Francia comunicó al Ministerio de Guerra, que el agregado militar de ese país, capitán Denti, fué ascendido al grado de mayor jefe de batallón.

EN LA NAVEGACION DE CABOTAJE

Los arreglos en tramitación

En la reunión que ayer celebró en la administración de Aduana, la comisión de arbitraje, compuesta de armadores y de delegados de la Unión Naval de Oficiales, quedó resuelta favorablemente la cuestión suscitada con los capitanes, maquinistas y comisarios.

La discusión de las planillas de sueldos y de las diversas categorías, terminó, y ambas comisiones aceptaron los convenios aprobados "ad referendum".

La delegación de armadores los someterá a la aprobación definitiva del Centro de Cabotaje Argentino, el cual se reunirá en asamblea el lunes próximo a las 3 p. m.

Como es casi seguro que tanto este centro como la Unión Naval de Oficiales aprobarán lo aceptado ayer, puede darse por terminado el conflicto que existía entre los armadores y el personal superior de los barcos de cabotaje.

—

La comisión de armadores se reunirá en la semana próxima, en la Bolsa, con la de la Federación Obrera Marítima, para considerar las otras incidencias producidas con los marineros de algunos buques en desarmamiento y barracones y tratar, también, de resolverlas satisfactoriamente.

Lo mismo hará, después, con el sindicato de foguistas.

LOS PREMIOS NOBEL

Han sido discernidos los premios Nobel de física y química correspondientes a los años 1918 y 1919. La Academia de Ciencias de Suecia—autorizada, como es sabido, para cumplir las disposiciones testamentarias del ingeniero doctor Alfredo B. Nobel—ha buscado los agraciados en Alemania. El premio de física del año 1918 ha sido acordado al profesor Max von Planck, y de 1919 al profesor Juan Stark. El premio de química del año 1918 le ha correspondido al profesor Fritz Haber.

Max von Planck

Max von Planck, nació en Kiel el 23 de abril de 1858. Fué rector del Instituto de Física Teórica de la Universidad de Berlín y por vez primera profesor en Berlín en el año 1889. Puede reemplazar a Boltzmann como profesor de física matemática en Viena, pero regresó después de un tiempo a Berlín.

Fritz Haber

Juan Stark nació el 15 de febrero de 1874 y es profesor de física en Greifswold.

Fritz Haber nació el 9 de diciembre de 1868 en Breslau. Fué profesor de la Academia Politécnica de Carlsruhe y actualmente profesor en Berlín.

Los premios Nobel van a recompensar los silenciosos esfuerzos de tres hombres, cuyas vidas han sido dedicadas por entero a la ciencia, luchando por su perfeccionamiento indefinido, investigando en el laboratorio las causas y concausas de tantos fenómenos hasta hoy poco claros o ignorados en absoluto. Ninguna recompensa es más noble y legítima que esa y por ello cumple el comentario y la difusión de la noticia para que sin sepan quiénes son los admirables obreros del pensamiento que practican la afirmación de Kant: "dormía y soñé que la vida era belleza, desperté y encontré que la vida era deber".

ROSAS

Estudio sobre la demografía de su época

(Especial para LA PRENSA)

III

LA POBLACION DE LA PROVINCIA DE BUENOS AIRES AL INICIARSE EL GOBIERNO DE ROSAS

Rosas sube por primera vez al gobierno en diciembre de 1829, y la población de la provincia á esta fecha no es posible establecerla de un modo exacto, sino aproximativamente, lo que no ocurre para la ciudad de Buenos Aires, cuya población a esa fecha puede darse documentalmente.

El censo de 1822 da a la provincia de Buenos Aires una población de 137.496 habitantes, correspondiendo a la campaña 82.080 habitantes y a la ciudad de Buenos Aires 55.416 habitantes.

En la campaña, la mayoría de los habitantes eran criollos blancos, con predominio del elemento masculino. La campaña tenía escaso número de negros y mulatos.

En la ciudad predominaba el elemento femenino, y en esa fecha, 1822, tenía 13.835 negros y mulatos, esto es, un 14,5 o/o de su población.

La superioridad numérica, étnica y de habitantes masculinos de la campaña sobre la ciudad, la subordinación de esta a la campaña, de la que en 1821 y después durante la "época de Rosas" vive, establece ya en ese año, como presunción lógica y fatal, que en lo político tenía que predominar ésta, como predominó.

A los resultados del censo de 1822 en cuanto á la ciudad, hemos agregado el aumento vegetativo anual de la población, como se indica en el cuadro A, y comprobaremos así que cuando Rosas subió al poder en 1829 la ciudad de Buenos Aires tenía 56.470 habitantes.

CUADRO A

Años	Población	Nacimientos	Defunciones	Diferencia en +	Diferencia en −	Total de población para el año siguiente	Saldo de población	Observaciones
1822	55.416	1.783	1.277	56	—	55.472	—	
1823	55.472	2.078	2.019	8	—	55.603	417	(1)
1824	55.063	2.998	2.326	672	—	54.998	742	(2)
1825	54.998	2.895	2.805	90	—	55.083	—	
1826	55.087	1.840	1.702	137	—	55.220	—	
1827	55.220	2.892	1.904	988	—	56.209	—	
1828	56.209	2.894	1.788	1.094	—	57.303	—	
1829	57.303	3.825	4.658	—	883	56.470	—	(3)

(1) y (2) La salida del país debe considerarse el saldo desfavorable entre la salida y entrada de pasajeros por el puerto de Buenos Aires y del interior. En los años 1823 y 1824 se producen las campañas del ejército contra Rivadavia, y la revolución del doctor Tagle, que obligó a salir a muchas gentes de Buenos Aires. Esas informaciones son suprimidas sistemáticamente por Rivadavia, con ejecuciones y destierros a Martín García.

(3) El movimiento unitario militar de 1828 se inició, como se sabe, el 1o de diciembre, y desde esta fecha hasta el 11 de diciembre de 1828, en que sube Rosas al poder, los unitarios gobiernan. No se conoce el número de argentinos que emigraron a Montevideo como consecuencia de dicha revolución, huyendo de las persecuciones, pero ese año de gobiernos fué sangriento. Los hechos militares de las elecciones del 26 de julio de 1826 se produjeron 16 víctimas entre muertos y heridos; las elecciones fueron numerosas y, sobre todo una cuadro de dolor, una epidemia de viruela asoló a la población urbana.

Pero eso el año de gobierno de los unitarios militares, se caracterizan para la demografía, como el año setenta, pues no se vuelve a producir en lo sucesivo el hecho de morir mayor número que el de nacidos, habiendo sido éstos, como puede verse en el cuadro, de un millar más que en relación a 1828.

La población de la campaña de Buenos Aires en el momento en que Rosas subió al poder, no puede darse sino por cálculo estadístico, en razón de que el movimiento de los censos en los años 1826, 1827 y 1828 no es conocido. El censo de la provincia de Buenos Aires, correspondiente al año 1832, únicamente publicó los correspondientes a 1822, 1823, 1824, 1825 y 1829.

Como el censo de 1822 da a la campaña 82.080 habitantes, si a éstos se agregan los excedentes entre los nacimientos y defunciones correspondientes en los años citados, que en total son 5.337, tendremos 85.417 habitantes. Pero como faltan los datos correspondientes a 1826, 1827 y 1828, procede agregarle por cada uno de éstos, un promedio de 700 por año, que fijamos tomándolo de la suma de los dos excedentes más bajos correspondientes a los años en que se conoce ese excedente. Así tendremos una población aproximada de 87.500 habitantes para la campaña de la provincia, los que agregados a los 56.470 que corresponden a la ciudad, resultan 141.987 habitantes para toda la provincia en el momento en que Rosas se hace cargo del gobierno.

Establecida esta base para juzgar la demografía de la "Epoca de Rosas", el estudio se simplifica.

CENSO DE 1836

El primer período de gobierno de Rosas finalizó en 1832. Vuelve al poder en 1835, después de su campaña al desierto, y decreta el censo anual de la población a contar desde 1836.

El resultado del censo de este año es de 170.000 habitantes para toda la provincia. La población de la ciudad es de 62.228 habitantes, es decir, 5.758 de aumento sobre los que hemos fijado en 1829, cuando se hizo cargo por primera vez del gobierno.

La población de la campaña alcanza a 107.772 habitantes, es decir, 19.272 de aumento sobre los 88.500 que la hemos fijado para 1829.

El total de aumento en toda la provincia, con relación a 1829, es de 26.044 habitantes.

Como en 1838, al decir de los historiadores, todavía no se habían sentido los efectos de la suma del poder público conferida a Rosas por la legislatura y ratificada por un plebiscito en la ciudad, ya que a la campaña no se consideró necesario consultarla porque su sentimiento y pensar eran uniformes y favorables al propósito, es de importancia para fijar criterio, conocer el movimiento de la población desde 1829 a 1836.

El movimiento de la campaña no puede precisarse por el mismo inconveniente apuntado anteriormente. El censo de 1832 no inserta el movimiento de los coratos hasta 1834, de que puede tomarse, respecto de la ciudad, en la "Historia Demográfica" del señor Martínez.

El cuadro B indica el movimiento respecto de la ciudad.

CUADRO B

Años	Población	Nacimientos	Defunciones	Diferencia en +	Diferencia en −	Total de población agregado vegetativo	Salida de población	Observaciones
1830	56.470	3.885	1.661	1.223	—	57.693		
1831	57.693	2.155	1.399	755	—	58.448		
1832	58.448	3.047	1.714	1.333	—	59.781		
1833	59.781	2.965	1.442	1.523	—	61.814	2.010	(1)
1834	59.304	2.870	1.310	1.560	—	60.864		
1835	60.864	3.196	1.879	1.317	—	61.981		
1836	61.981	3.922	2.139	833	—	62.814		

(1) Los dos mil diez habitantes que salen en este año, son los soldados y población que acompañaron a Rosas en su campaña al desierto y que quedaron de guarnición en los fortines, sin regresar a la ciudad, pues al licenciarlos en su mayoría quedaron en la campaña.

El censo de 1836 da para la ciudad 62.228. El cuadro que formamos por nuestra parte, con el aumento vegetativo de la población, arroja 62.814. La diferencia en más la atribuimos a que el censo se levantó en el mes de junio, y nuestro cuadro computa el movimiento hasta el 31 de diciembre. Esa diferencia no afecta al cálculo por el contrario, lo corrobora.

La población de la ciudad a fines de 1836 es, sin embargo, mayor que la de nuestro cuadro, pues éste no computa la inmigración de ese año, que se inicia en forma colectiva con cuatrocientas españolas de las Islas Canarias, que llegaron al país, y de que nos hemos de ocupar en el libro respectivo.

Incorporando los cuatrocientos inmigrantes a los 62.814 que arroja nuestro cuadro, tendremos que a fines de 1836 la ciudad de Buenos Aires tenía 63.214 habitantes.

CENSO DE 1838

En 1838 se levantó el segundo censo bajo el gobierno de Rosas. El señor Martínez menciona haberlo encontrado en el Archivo de la Nación, y tomado los datos que consigna en su "Historia Demográfica de la ciudad de Buenos Aires."

Por nuestra parte no hemos encontrado en el archivo dicho censo, no obstante la buena voluntad se ha hecho por los empleados de la repartición, circunstancia que nos ha impedido la comprobación documentada y la forma de datos respecto de la población de la campaña en ese año.

Consignaremos, en cuanto a 1838, los datos que respecto de la ciudad publica el señor Martínez.

La ciudad tenía por el censo de 1838, según ese autor 65.344 habitantes.

La diferencia entre el censo de 1836 a 1838 es de 3.116 habitantes. El censo de 1836 se levantó en junio, el de 1838, del 1 al 5 de enero. El tiempo trascurrido entre uno y otro censo, es de año y medio, y como en el movimiento de la población que consignamos por nuestra parte, corresponde hasta fines de año 1836, para poder coordinar con el censo de 1838 daremos el movimiento vegetativo y general correspondiente a 1837.

La población por el cuadro B, agregados los cuatrocientos inmigrantes que entraron en 1836, es de 63.214.

En 1837 los nacimientos alcanzaron a 2.835 y las defunciones a 2.014, pues fué año de sequía y de viruela. El excedente es de 821 que, agregado a los 63.214, saldo de 1836, da a fines de 1837, 64.105 habitantes.

A esta suma debe agregarse el saldo de la entrada y salida de y para "afuera" de la provincia, durante el año 1837, y el saldo de las entradas y salidas por el puerto.

Según el jefe de policía, en 1837 entraron a la ciudad de fuera de la provincia, 5.310 personas, y salieron 5.200. El saldo por este concepto es de 107 personas de remanente, que agregados a los 64.105 habitantes dan 64.212.

Las entradas por el puerto en 1837 fueron de 3.589 personas y las salidas alcanzaron a 3.367. El saldo es de 322, que agregadas a los 64.212 habitantes fijados, dan para el 31 de diciembre de 1837, 64.534 habitantes.

Nuestra comprobación arroja menor número de habitantes de lo que da el censo; pero sirve para evidenciar que la "emigración en masa", si la había, se compensaba con una entrada de pasajeros en cantidad superior al número de aquélla.

El año 1838, fué de agresiones exteriores para el país. El bloqueo francés paralizó las actividades económicas en la exportación de productos y recepción de mercadería, y para la demografía fué, por lo que respecta a la inmigración, factor negativo.

ELISEO F. UESTRADE

CONCEJO DELIBERANTE

LA SESION DE AYER

EL RETIRO DEL INTENDENTE

DIVERSOS INCIDENTES

Creación de colonias de vacaciones para niños débiles

Poco después de las 6 p. m. se reunió ayer el Concejo Deliberante con asistencia de 22 de sus miembros. Presidió el señor García Anido.

La secretaría leyó el siguiente mensaje del Intendente Municipal:

Tengo el honor de llevar a conocimiento de vuestra honorabilidad que, con motivo de finalizar en el día de hoy el período de tres años para que fuí nombrado intendente municipal de esta capital, he dictado el decreto que a continuación transcribo:

Terminando en la fecha el período de tres años que establece la Ley Orgánica de la municipalidad para ejercer las funciones de jefe del departamento ejecutivo:

El intendente municipal decreta: Invítese al presidente del honorable Concejo Deliberante a hacerse cargo de la intendencia en el día de mañana.

Juntamente con el decreto transcripto, el intendente envió una nota que dice:

Lamento profundamente que una indisposición me impida concurrir a la sesión de hoy del honorable Concejo, en la que además de tener el particular placer de presentar a los señores concejales mis saludos, hubiera formulado el anhelo de que el más feliz acierto continúe presidiendo sus deliberaciones para honor y progreso de la ciudad.

A raíz de las comunicaciones precedentes se produjo un breve debate, en el que intervinieron los concejales Gallardo, Imaz González Iramain y Dickmann, relativo al desempeño del doctor Llambías al frente de la Intendencia.

En seguida se sancionó sobre tablas una minuta de comunicación al departamento ejecutivo para que disponga lo más pronto posible la comisión de suministros, cuya organización y funcionamiento se dispuso por las ordenanzas referentes al aberastecimiento de las subsistencias.

Los concejales Spinetto, Cúneo y Villarejo presentaron los siguientes proyectos de ordenanza, que se destinaron a estudio de las comisiones respectivas:

Incórporase en el presupuesto de gastos para 1920 la partida de $ 1.000.000, destinada a proporcionar ropas, y el fomento de cantinas escolares para los niños de las escuelas fiscales de la capital.

Esta suma será entregada a los consejos escolares en la proporción de las necesidades que los presidentes de los mismos justifiquen.

Remítase copia de los fundamentos en que se basa la presente ordenanza, para que sean tenidos en cuenta, si lo fuese conveniente a los respectivos consejos escolares.

El D. E. procederá a hacer entrega en cada año, por trimestre adelantado, de la parte que corresponde a cada consejo escolar.

El Concejo Deliberante verá con agrado que la Cámara de Diputados de la Nación, modificase el artículo 13 de la ley 4031, inciso 3.o, en cuya forma se refiere al mínimo del producido de la capitalización anual de sus utilidades, las cuales no podrán tener otro destino distinto al establecido en la ley citada, quedando siempre a disposición del Concejo Deliberante la facultad de invertir la suma destinada a la construcción de casas baratas en la forma que crea conveniente.

Declárase aplicable a los vecinos pobres de la capital las disposiciones de la ley 10.903 sobre patronato de menores.

Declárase de utilidad pública la manzana comprendida entre las calles Rivadavia, Rondeau, Cochabamba y Solís, con destino a la construcción de casas baratas

BOLETIN TELEGRAFICO DEL EXTERIOR — SERVICIO MUNDIAL EXCLUSIVO PARA "LA PRENSA" DE SUS

LA CONFERENCIA DE LA PAZ

TRATADO DE VERSALLES

EN EL SENADO NORTEAMERICANO

LA APROBACIÓN DE LA RESERVA AL ARTÍCULO 10 DEL PACTO DE LA LIGA

COMENTARIOS EN LOS CÍRCULOS Y DE LA PRENSA

WASHINGTON, noviembre 14 (United) — El Senado aprobó ayer, por 61 votos contra 33, después de un animado debate, la reserva al artículo décimo del pacto de la Liga de las Naciones.

Según esa reserva, los Estados Unidos no podrían intervenir en defensa de la integridad territorial y de la independencia política de una nación extranjera, ni inmiscuirse en los conflictos que surjan entre naciones, sin la autorización del Congreso.

WASHINGTON, noviembre 14 (Havas)—Una enmienda del senador demócrata Mac Kellar, proponiendo que los Estados Unidos esperen a Francia durante cinco años para el mantenimiento de la soberanía francesa sobre Alsacia-Lorena, fué rechazada por 44 votos contra 31.

WASHINGTON, noviembre 14 (Havas)—El senador Mr. Lodge presentó al Senado un pedido para que se clausure la discusión de todo el tratado de paz y que de acuerdo con el reglamento la votación final del tratado se verifique el sábado por la mañana.

WASHINGTON, noviembre 14 (Associated)—Los treinta y tres votos emitidos ayer contra la reserva al artículo 10 del convenio que por lo demás salió aprobada por 46 votos, correspondieron a senadores demócratas.

Votaron con los republicanos en favor de las reservas cuatro demócratas, Mr. Smith, de Georgia, Mr. Walsh, de Massachussetts, Mr. Gore y Mr. Reed.

Esta votación se produjo después que el Senado hubo rechazado por 45 votos contra 34 una enmienda a la reserva propuesta por el senador Hitchcock, para declarar que "era política general de los Estados Unidos intervenir dondequiera que la civilización se viese amenazada".

COMENTARIOS FRANCESES

NUEVA YORK, noviembre 14 (United) — El corresponsal de la United Press, Henry Wood, anuncia desde París que aquella parte de la prensa francesa que nunca favoreció grandemente la Liga de las Naciones, se muestra inclinada a considerar las reservas iniciales del senado de los Estados Unidos como un golpe de muerte contra la Liga, sino como el mismo tratado. Las otras partes de la prensa, que consistentemente apoyaron a la Liga de las Naciones, hacen notar que desde el momento que el senado simplemente hace las reservas, sin enmendar el tratado, éste y la Liga de las Naciones seguirán conservando toda su fuerza original.

Mientras tanto, se nota un marcado cambio en la opinión entre los mismos delegados de la paz, así como en los círculos diplomáticos y gubernamentales, en lo que se relaciona con la posición actual de América.

Los delegados de la conferencia, los diplomáticos y los miembros del gobierno se dan cuenta de que el Senado seguramente hará serias reservas, si es que no rechaza completamente el tratado de paz. Los delegados europeos se están empezando a dar cuenta de que pueden quedar solos, y por ello es que actualmente están tomando las medidas necesarias para poner término a esa situación. Se mostrarán sumamente contentos si el senado norteamericano ratifica el tratado, y se han convencido apaciblemente de que si los Estados Unidos no lo quieren así, deberán hacerse cargo por sí mismos de la tarea y de llevarla a la práctica de acuerdo con sus propios intereses e ideas.

Consecuentemente, los aliados se hallan preparados para que, en el caso de que el Senado norteamericano rechazara o modificara el tratado, ellos mismos puedan hacerlo efectivo, incluyendo la formación de la Liga de las Naciones entre sus estipulaciones, disponiendo con el único y limitado apoyo o ninguno que los Estados Unidos puedan decidirse a prestarles. El resultado más marcado del convencimiento de que el Senado pueda mutilar el documento, es la tendencia de formar una alianza europea para la cual pudieran considerarse echadas las bases más amistosas, a consecuencia de las recientes visitas del rey Alfonso y del presidente Poincaré hechas a Inglaterra.

Convencidos los europeos de que pueden verse obligados a sufrir en otra forma los resultados de la guerra, los aliados están apresurándose a estrechar alianzas para desarrollar una acción concertada.

"Le Matin" considera que las reservas del senado norteamericano implican la caída de la Liga de las Naciones.

Agrega el diario mencionado:

"Por ello es que de aquí en adelante debe temerse que no haya una Liga de Naciones. Una Liga tal, sólo existiría siempre que las naciones más poderosas abandonarán sus privilegios, dejando de lado su poder y aceptando las reglas y leyes de la organización común. El tratado crea para todos sus miembros la obligación de no dejar la Liga de las Naciones sin un aviso de dos años. Este aviso no cuenta ya con el senado de los Estados Unidos. Si no va a existir la Liga de las Naciones, si los Estados Unidos suspenden su aplicación por el tratado, a menos que otros poderes acepten las reservas que destruirán totalmente su valor:; ¿es posible considerar que existe un tratado?"

Comentando el particular, dice "La Liberté":

"Puede afirmarse, por la adopción de la primera reserva hecha por el senado de los Estados Unidos, que la Liga de las Naciones sólo será temporaria y sin valor, lo que es equivalente a decir que ha muerto sin nacer. No obstante, es necesario reconocer que puede desempeñar el papel de vigilar la ejecución de las cláusulas del tratado de paz, que se han puesto bajo la jurisdicción de la Liga. Es importante que el senador Hitchcock y los demás demócratas no se rindan, y que en un momento de mal humor no lleguen a rehusar la ratificación al tratado. Estamos seguros de que los republicanos, aun cuando opositores a la Liga por su concepción del presidente Wilson, se hallan, no obstante, listos para votar por la garantía francesa del tratado. Sería deplorable para nosotros que aquellos que no consideraron a la Liga como una panacea, no se hallen tampoco satisfechos con un tratado franco-norteamericano. Sólo pedimos que ello se asegure."

PARIS, noviembre 14 (Associated) —Se sabe que el ministro de Relaciones Exteriores, M. Pichon, discutió con los hombres de Estado británicos la situación resultante del hecho que los Estados Unidos no hayan ratificado el tratado de paz.

En los círculos del ministerio de Relaciones Exteriores francés se expresa la opinión que los aliados no deben preocuparse por la demora, que es considerada como debida a la política de los Estados Unidos.

Se asegura en forma semioficial que si el Senado de los Estados Unidos insiste en que los aliados tomen en formal consideración las reservas, no lo consentirán ni el gobierno de Londres ni el de París.

WASHINGTON, noviembre 14 (Associated)—Los diarios observan que la reserva votada por el Senado al artículo 10 de la Liga de las Naciones, está redactado virtualmente en la misma forma de la que el presidente Wilson, en los discursos pronunciados en su viaje, declaró que equivaldría a arrancar el alma misma del convenio y significaría el rechazo del tratado de paz.

LAS RESERVAS DE HITCHCOCK

WASHINGTON, noviembre 14 (United) — La opinión general en los círculos es que será rechazada la ratificación del tratado de paz ya por el presidente, ya sea por el Senado, si se incluyan la resolución de la ratificación de las reservas del artículo décimo, que fueron sancionadas ayer por el Senado por intermedio de su comisión. Esta opinión está basada sobre las palabras que ha reiterado el presidente en sus discursos durante su viaje a través del país.

No se sabe si el presidente, en el caso de que esto suceda, enviará o no a París a los opositores del tratado para iniciar nuevas negociaciones. El presidente ha manifestado que consideraría la adopción de reservas al artículo décimo como un rechazo del tratado entero, y, hasta ahora, no hay indicios de que haya modificado su actitud.

Los adictos al senador Hitchock, jefe de los administracionistas, esperan poder rechazar la resolución de ratificación como la presentara el senador Lodge. Luego piensan ofrecer una nueva resolución, la que, sin duda, quedará rechazada y así quedará abierto el camino para llegar a un arreglo. Sin embargo, los principales partidarios de las reservas piensan que no habrá oportunidad para votar sobre una nueva resolución una vez rechazada la resolución del senador Lodge, porque el rechazo de ésta equivaldría al rechazo del tratado y con esto se acabaría el asunto.

El presidente comunicará por intermedio de su secretario Tumulty, con los demócratas del Senado, sobre el próximo paso que habrá que dar. Hoy no hubo sesión en el Senado, en homenaje a la memoria del senador Martin, de West Virginia, que falleció ayer.

El senador Hitchock dió a conocer hoy reservas en reemplazo de las que proponen los republicanos con objeto de facilitar un arreglo. Los partidarios del tratado piensan ofrecer: primero: que cada miembro de la Liga de las Naciones tendrá el derecho de retirarse de la misma dando dos años de aviso previo de la intención de retirarse, y que la nación que se retire será la única que tenga que decidir de si ha o no cumplido las obligaciones con respecto al artículo décimo. Segundo: ningún miembro de la Liga de las Naciones podrá ser obligado a someter a la Liga sus asuntos domésticos. Tercero: La doctrina de Monroe no sufrirá ninguna alteración cualquiera que fuese la decisión de la Liga. Cuarto: el artículo décimo será considerado únicamente como artículo de consulta. Quinto: los dominios y las colonias que poseen gobierno autónomo no tendrán voto en las disputas en las que interviene el imperio, ni éste ni las colonias del imperio podrán votar en disputas en las que esté complicado un dominio u otra colonia del mismo imperio.

El senador Hitchock declaró que estas reservas no implicaban su abandono de la lucha para la ratificación del tratado, pero que las daba a conocer por estar pronto a efectuar un compromiso para el caso de que el tratado peligrase y pudiese sufrir un rechazo.

DURACION DE LOS DISCURSOS

NUEVA YORK, noviembre 14 (Havas) — Se anuncia en los círculos parlamentarios que la prolongación de los debates y los extensos discursos en el Senado provocaron la firma, por los demócratas partidarios de las reservas moderadas, de una moción tendiente a la clausura del debate.

Esa moción queda en suspenso durante dos días y debe reunir las dos terceras partes de los votos. Dicha moción fijaría la limitación de los discursos a una hora, con el propósito de evitar la aprobación de la moción Lodge.

Se ha pedido a varios senadores que limiten ellos mismos sus discursos, especialmente al senador Reed, quien desde hace tres días pronuncia discursos que duran varias horas.

LA SITUACION EN RUSIA

LAS OPERACIONES

CAMPAÑA ANTIBOLSHEVIKI

NUEVA YORK, noviembre 14 (Associated) — Se recibió de Helsingfors el siguiente comunicado del ejército del Noroeste de Rusia:

"Continúa nuestro avance en dirección a Pskoff.

"Avanzamos al Oeste de Gorstitsa y ocupamos seis aldeas.

"En dirección a Gatchina iniciamos una contra-ofensiva desde la aldea de Liena y tomamos 7 prisioneros y ametralladoras."

NUEVA YORK, noviembre 14 (Associated) — Informan de Helsingfors que el gobierno del Noroeste de Rusia cree siempre que Judenich está en condiciones de reanudar el avance hacia Petrograd.

El señor Margulies, ministro de hacienda, declaró al corresponsal de la Associated Press que su gobierno está preparando una nueva campaña con el concurso de reclutas finlandeses y estonianos. Los aliados suministrarán materiales y costearán los gastos de las operaciones, y el gobierno garantizará el pago de esas sumas con la semilla de lino que esa región produce en abundancia.

Cree ese gobierno que Judenich podrá ocupar a Petrograd hacia las próximas fiestas de Navidad. Admitió, sin embargo, Margulies que si los Estados bálticos llegarán a un arreglo con los bolshevikis, el ejército de Judenich quedaría aislado.

Habló en términos violentos de la conferencia reunida en Dorpat, y dijo, que no creía que se concluiría la paz en esa conferencia, y que los Estados representados en ella quieren sólo obligar a los aliados a que reconozcan su independencia.

COPENHAGUE, noviembre 14 (Associated) — La oficina letona de informaciones recibió el siguiente despacho de Riga:

"Los letones, apoyados por la flota aliada, continuaron con buen éxito su avance contra Bermont hasta una distancia de quince millas de Riga en dirección a Mitau. Ocuparon la importante posición de Kekkau, al Sudeste de Riga, y a Baldohn, a treinta kilómetros de esa ciudad.

"El botín que tomaron comprende once cañones de grueso calibre y cien ametralladoras."

ESTOCOLMO, noviembre 14 (Associated) — Según informaciones publicadas por la prensa sueca, se prepara la fusión de las fuerzas antibolshevikis en Rusia con el propósito de llevar un ataque combinado contra Petrograd antes de que empiecen a hacerse sentir los rigores del invierno.

HELSINGFORS, noviembre 14 (Associated) — Se considera posible que los últimos acontecimientos influyan seriamente para poner fin muy en breve a los esfuerzos de los Estados del Báltico para llegar a un arreglo con los bolshevikis.

La conferencia de Dorpat ha sido avisada de que Finlandia resolvió ayudar al ejército de Judenich, mediante el envío de treinta mil voluntarios, para que efectúe una nueva tentativa para apoderarse de Petrogrado, dentro de breves semanas.

LONDRES, noviembre 14 (Associated) — Un radiotelegrama de Moscú dice que después de luchar durante ocho días con los insurrectos de Brest-Litovsk, los bolshevikis se retiraron.

COPENHAGUE, noviembre 14 (Associated) — El estado mayor lituaniano anuncia que las fuerzas lituanianas desalojaron destacamentos de las tropas rusoalemanas de Bermont, de Pomerminsk y de Shabishki, a unas cuarenta y cinco millas al Oeste de Dvinsk.

HELSINGFORS, noviembre 14 (United) — La línea de las fuerzas blancas en la región de Gdoff cubre ahora a Levoshin, Kupkovo, Pereveh, Gorki, Mastvo, Hoyinsk y Panteleikovo.

Los rojos están atacando en todo el frente de la región de Gatchina. Se dice que se han apoderado del pueblo Opolje.

COPENHAGUE, noviembre 14 (United—Un despacho de Riga dice que los representantes británicos, franceses y norteamericanos han enviado sus felicitaciones oficiales a Ulmanis por la derrota que infligió a las tropas del coronel Bermondt, y que expresaron las gracias al comandante letón.

Las calles estaban hoy repletas de gente que los aclamaba.

LONDRES, noviembre 14 (Havas) —Mr. Lloyd George y sir Auckland Geddes, director de la administración de carbones, recibieron una diputación de propietarios de minas de carbón, con respecto al proyecto para limitar los beneficios en las minas.

Se cree que los ministros se negaron a hacer las concesiones que les fueron pedidas.

COPENHAGUE, noviembre 14 (Havas) — La oficina de informaciones letonas anuncia que la Curlandia occidental se halla ahora solidamente en poder de los letones que amenazan a las tropas alemanas de la Curlandia central.

LONDRES, noviembre 14 (Havas) —Telegrafian de Estocolmo que un comunicado del ejército ruso del Noroeste, informa que las tropas antimaximalistas en la región de Gdoff se mantienen en la línea de Levoshje, Pereveа Mastovo y Panteleikovo.

En dirección a Gatchina el enemigo ataca en todo el frente y se apoderó de la aldea de Opuljo.

LONDRES, noviembre 14 (Havas) —Telegrafian de Copenhague que el estado mayor lituaniano informa: "Después de violentos combates rechazamos los destacamentos del coronel Bermondt, en Ponememek y Sibiekai. El cuerpo alemán del general Diebitsch, cuya infima parte pasa a las filas del ejército del coronel Bermondt, abandonará Lituania".

LA CONFERENCIA DE DORPAT

Presión sobre algunos delegados

LONDRES, noviembre 14 (United) —Un telegrama recibido de Helsingfors anuncia que los representantes de Estonia y Livonia iniciarán mañana en Dorpat las negociaciones de paz con los bolshevikis.

NUEVA YORK, noviembre 14 (Associated) — Informan de Helsingfors que uno de los delegados a la conferencia reunida en Dorpat manifestó al corresponsal de la Associated Press que se empezó de repente a ejercer una presión tan fuerte sobre los delegados de Lituania y de Letvia que parece imposible que estos negocien la paz con los bolshevikis.

En Helsingfors se dice que la presión la ejercen Inglaterra y Francia.

HELSINGFORS, noviembre 14 (Associated)—Se espera para hoy a las siete de la noche una importante declaración para explicar el cambio de la situación en la conferencia de Dorpat.

Esa declaración será firmada por el ministro de Relaciones Exteriores estoniano, señor Piep, por el señor Carl Paulluk, jefe de la delegación letona y por el doctor Schlupas, jefe de la delegación lituaniana.

Una persona bien informada que suministra estos datos al corresponsal de la "Associated Press", agregó:

"Es posible que hoy sea el último día de la conferencia".

Habiéndosele preguntado acerca de la clase de la presión que según versiones corrientes los aliados habían ejercido en contra de la conferencia, el informante declaró:

"La presión puede ejercitarse por otros medios además del bloqueo, que resulta un procedimiento muy primitivo y rudo. Existen centenares de medios, además de los financieros y económicos".

Hizo resaltar el hecho de que existen en la Prusia Oriental doscientos mil hombres de tropas alemanas dicendo: "Marcharían de buena voluntad contra los bolshevikis, si se les permitieran ocupar los Estados bálticos".

Se había producido un gran cambio en la actitud de los delegados cuando salieron el jueves por la noche de la conferencia, que fué muy prolongada. Parecían deprimidos y desanimados.

Varios regresaron hoy a sus respectivas capitales para discutir la situación con sus gobiernos.

No se ha introducido ningún cambio en los planes para recibir a los representantes bolshevikis el lunes, pues es necesario discutir con ellos cuestiones completamente distintas de la paz.

EN GEORGIA

CONSTANTINOPLA, noviembre 14 (Associated) — El gobierno georgiano se vió obligado el 5 del corriente, a reprimir un golpe de Estado que tenían preparado los elementos bolshevikis.

Cuatrocientos bolshevikis fueron arrestados.

EN EL TURQUESTAN

LONDRES, noviembre 14 (United) —Telegrafian de Helsingfors que el emir de Bokhara ofreció a Denikine su concurso para desalojar a los bolshevikis del Turquestán.

EN SIBERIA

LONDRES, noviembre 14 (Associated) — Según un radiotelegrama de Moscú los bolshevikis se apoderaron de noventa mil toneladas de cereales en Siberia.

NUEVA YORK, noviembre 14 (Associated) — Un telegrama de Vladivostock, del día 6 del corriente, dice que se producen en Omsk escenas de la mayor confusión.

Los empleados del gobierno, las familias de los oficiales y los residentes acaudalados apresuran su partida, y una procesión de carruajes, carros y automóviles sube constantemente las dos millas de camino que separan a Omsk de la estación de ferrocarril.

El almirante Koltchak asistió el 1,o de noviembre al gran mitin celebrado con el objeto de organizar el ejército voluntario de la defensa.

En un vibrante discurso patriótico declaró el almirante que Omsk no debía caer en manos del enemigo. Agregó que si Omsk era tomada, resultaría inútil todo lo hecho con la esperanza de restaurar a Rusia.

NUEVA YORK, noviembre 14 (United)—Mr. Graudenz, corresponsal de la United Press en Berlín, telegrafía que sabe de fuente autorizada que un agente del gobierno bolshevikí negocia con un representante del Japón en un país neutral acerca de la situación en Siberia.

Las negociaciones se mantienen secretas, pero se sabe que el gobierno bolshevikí trata de obtener que el Japón retire sus tropas de Siberia y le ofrece importantes concesiones.

NUEVA YORK, noviembre 14 (Associated) — Telegrafian de Vladivostock con fecha 6 del corriente que el 4 del corriente el almirante Kolchak hizo un segundo llamamiento a los aldeanos y soldados de Omsk, recordándoles que ya les había prometido convocar una asamblea y distribuir las tierras. Declaró que personalmente estaba dispuesto a realizar inmediatamente las elecciones y distribuir las tierras.

Dijo que Omsk era considerada importante más bien desde el punto de vista político que desde el punto de vista militar; pero esperaba que la ciudad sería defendida con todas las fuerzas que el gobierno pudiese reunir.

Se asegura que el gobierno de Omsk telegrafió a las autoridades checoeslovacas de Praga para obtener que los cincuenta mil checos que están en Siberia presten su apoyo activo al gobierno de Kolchak.

CRONICA DE UN CORRESPONSAL

COPENHAGUE, noviembre 14 (United) — Un corresponsal que ha regresado recientemente de Moscou declaró como sigue:

"Los jefes de los menshevikis declaran que el bolshevikismo está fomentado por la oposición militar; y dice que si las potencias levantasen el bloqueo el bolshevikismo pronto desaparecería.

"Martov, uno de los jefes menshevikis ha declarado: "Los menshevikis no están luchando contra los bolshevikis sinó contra las ideas bolshevikis. Los miembros del "soviet" saben hasta donde alcanzan sus habilidades. Dejad a Rusia en paz y las condiciones económicas por sí solas derrotarán al bolshevikismo mucho más rápidamente y con más seguridad que Denikine o Kolchack. Si continúase el bloqueo las luchas intestinas de Rusia continuarían más encarnizadas."

LA FALTA DE VIVERES

WASHINGTON, noviembre 14 (Associated)—Las informaciones recibidas por el departamento de Estado indican que a causa de la seria escasez de víveres en la parte de Rusia que se halla en manos de los bolshevikis y de otras dificultades económicas experimentadas por el gobierno de los "soviets", no reina verdadero entusiasmo en Moscú por un movimiento de avance del ejército.

Esos despachos dicen que en vista de la depresión moral de las tropas, Trotzky ordenó recientemente que las fuerzas que siguen a los ejércitos bolshevikis hagan fuego contra cualquier soldado rojo que huya hacia retaguardia.

Se asegura que las fuerzas del "soviet" no llegan más que a unos doscientos mil hombres.

EVACUACION DE LITUANIA

COPENHAGUE, noviembre 14 (Havas)—Una información lituaniana procedente de Kovno anuncia que todas las tropas alemanas regulares han evacuado a Lituania.

UKRANIANOS ARRESTADOS

BERNA, noviembre 14 (Associated) — Según informaciones recibidas por la delegación ukraniana más de quinientos oficiales ukranianos fueron arrestados por orden de Denikine y encarcelados en la prisión de Lukjanimke, en Kiew.

LA ACCION ALIADA

LONDRES, noviembre 14 (Havas) —El "Evening News", dice que el primer ministro Lloyd George, en la declaración que hizo sobre Rusia, no ha declarado en ninguna forma la situación.

Los coalicionistas dicen que parece que ha esperado el fracaso de las tropas leales rusas, para encarar la idea de tratar con los bolshevikis.

BELGICA

LOS DELITOS DE TRAICION

BRUSELAS, noviembre 14 (Havas) —El consejo del foro prohibió a sus miembros defender todos los asuntos relacionados con traición o inteligencia con el enemigo.

EMPLEADO ARRESTADO

BRUSELAS, noviembre 14 (Havas) —Los diarios anuncian que fué arrestado un empleado municipal llamado Auderlecht, por haber entregado tarjetas falsas de identidad a agitadores rusos procedentes de Alemania.

CHECO ESLOVAQUIA

Nombramiento diplomático

WASHINGTON, noviembre 14 (Associated) — Jan Garrigue Masaryk, hijo del doctor Masaryk, presidente de la República Checoeslovaca, ha sido nombrado encargado de negocios de la legación de su país en esta capital.

ESPAÑA

LAS CUESTIONES OBRERAS

ALREDEDOR DE LA SOLUCION

Descontento en algunos gremios

MADRID noviembre 14 (Especial) —Comunican de Barcelona que se reunió esta tarde la comisión mixta en el palacio municipal.

Frente al edificio se habían estacionado multitud de obreros, pero la policía les obligó a disolverse.

Habían también gran afluencia de políticos, periodistas y patrones, que esperaban impacientes saber las decisiones de la comisión.

A la salida, los delegados confirmaron que estaba definitivamente resuelto el conflicto, añadiendo que se llevaban las copias de las bases establecidas, para someterlas a la aprobación de las respectivas fracciones en lucha.

MADRID noviembre 14 (Especial) —Las bases del acuerdo obrero-patronal, aprobadas por la comisión mixta, se refieren también a la forma de resolver las diversas huelgas planteadas, reglamentan la reanudación del trabajo y establecen la concesión del aumento del 5ª por ciento en los jornales para los obreros en huelga, aumento que se irá aplicando sucesivamente a todos los gremios de Cataluña.

BARCELONA, noviembre 14 (Especial)—Aunque en los últimos momentos se daba por segura la solución del conflicto, las autoridades habían redoblado las precauciones, estableciendo retenes de tropas en los sitios más estratégicos.

En la plaza de la Universidad varios grupos de estudiantes protestaron por la presencia de las fuerzas y con la ayuda de varios civiles intentaron volcar un tranvía; pero las fuerzas dieron unas cargas, y se dispersaron los revoltosos.

MADRID, noviembre 14 (Especial) — Comunican de Barcelona, que no obstante la firma de las bases de acuerdo entre patronos y obreros, se observa todavía cierta desconfianza, pues algunos trabajadores se manifiestan descontentos, porque esperaban mayores mejoras de salario.

Quedan pendientes algunos puntos de poca importancia, que resolverá la nueva comisión de trabajo.

Se teme que haya aún dificultades, debido a que algunos patronos se niegan a conceder los aumentos estipulados.

BARCELONA, noviembre 14 (Especial)—A la salida de los delegados de la comisión mixta, después de la reunión celebrada en el Palacio Municipal, se les acercaron los obreros y los acompañaron en entusiasta manifestación.

Se cree que sobrevendrá un largo período de tranquilidad, en el que todas las fuerzas vivas del país redoblen su actividad productora.

La ciudad está jubilosa, y en todas partes se nota la satisfacción que ha causado el arreglo definitivo del conflicto obrero.

POLITICA INTERNA

REAPERTURA DE LAS CORTES

MADRID noviembre 14 (Associated)—Esta tarde a las cuatro inauguraron las Cortes sus sesiones.

El general Marina fué designado para la vicepresidencia del Senado.

MADRID, noviembre 14 (Associated)—El diario "El Sol", al ocuparse de la reapertura de las Cortes, predice una crisis política, pues considera probable la renuncia de varios de los miembros del gabinete.

MADRID, noviembre 14 (Associated)—Los rumores de renuncia del ministro de la Gobernación señor Burgos Mazo, han sido desautorizados oficialmente.

MADRID, noviembre 14 (Especial) En un consejo de ministros presidido por el rey, se fijó el plan a desarrollar en el parlamento.

Se examinaron en términos generales la cuestión social de España y la situación de Barcelona, aprobándose un proyecto de derogación de la ley de jurisdicciones.

MADRID noviembre 14 (Associated)—El gabinete aprobó una disposición, por la cual se someterán a los tribunales ordinarios todos los juicios por insultos al ejército.

Los partidos extremos venían realizando desde mucho tiempo atrás gestiones para obtener esta reforma.

MADRID, noviembre 14 (Especial) —Se celebró una asamblea de elementos políticos mauristas, y se leyó una carta de Maura, en la que se dirige a todos los que se sientan verdaderos patriotas invitándolos a la acción.

El ex ministro señor Goicoechea pronunció un enérgico discurso en el que atacó duramente a los conservadores, especialmente al presidente del consejo, señor Sánchez Toca, y tuvo frases de condenación para las izquierdas.

HOMENAJE A CANALEJAS

Discurso de Dato

MADRID, noviembre 14 (Especial) —Comunican de Alicante que se realizó allí una imponente manifestación popular, conmemorando el aniversario de la muerte de Canalejas.

El monumento del insigne político fué completamente cubierto de coronas. El alcalde de la ciudad pronunció un elogioso discurso, que fué muy aplaudido.

Asistió el señor Dato, habiendo

EL PROTOCOLO ADICIONAL

Sobre la firma por los alemanes

PARIS, noviembre 14 (United) — De las investigaciones practicadas por los delegados a la Conferencia de la Paz se desprende que no hay motivos para temer que los alemanes se nieguen a firmar el protocolo sobre las condiciones del armisticio no cumplidas hasta ahora.

Los delegados franceses se manifestaron al principio alarmados, pero han cambiado de actitud. Se explicó al gobierno alemán, probablemente por intermedio de sus delegados en esta capital, que los aliados no desean precipitar la marcha de los sucesos, tanto más cuanto que se proponen esperar el resultado de la discusión en el Senado norteamericano.

Por otra parte, no es probable que lleguen antes de mañana los delegados alemanes que deben firmar el protocolo.

A pesar de la propaganda contra el protocolo que hacen los diarios alemanes, no es probable que el gobierno alemán se niegue a firmarlo.

PARIS, noviembre 14 (Associated) —Son esperados el lunes en esta capital los delegados alemanes encargados de firmar el protocolo relativo a la ejecución del armisticio.

Vienen como jefes de la misión von Simson y von Lesner.

EL PROBLEMA DEL ADRIATICO

La situación en Fiume

NUEVA YORK, noviembre 14 (Associated)—Un telegrama recibido de Fiume dice que D'Annunzio se esfuerza por estabilizar el valor de la moneda circulante en la ciudad, retirando el dinero húngaro y declarando sin valor los billetes que no lleven el sello de Fiume.

De los 6.400 desocupados que había en la ciudad la mitad se enrolaron en el ejército de D'Annunzio y cada voluntario recibe 500 coronas mensuales.

Hay una gran diferencia entre esos voluntarios y los que anteriormente pertenecían al ejército italiano, pues los primeros son casi todos hombres de edad madura, mientras los segundos son jóvenes aventureros que abandonaron sus puestos en el ejército regular.

Los oficiales reciben un sueldo mensual de tres mil coronas.

NUEVA YORK, noviembre 14 (Associated) — Telegrafian de Fiume que Antonio Grossich fué reelegido anteayer presidente del consejo nacional de esa ciudad.

Después de la elección se realizó en el palacio una ceremonia que presidió D'Annunzio y en la que todos los miembros del consejo juraron fidelidad a Italia y a Fiume.

Ricardo Gigante fué elegido alcalde, en reemplazo del doctor de Vió, quien, según se asegura, tuvo un choque con los jefes del ejército de D'Annunzio.

ROMA, noviembre 14 (Especial) — El "Messaggero" insiste en afirmar que la opinión pública no debe forjarse ilusiones respecto a la solución del problema de Fiume.

"Italia, dice, debe saber que es esa enojosa cuestión la única que mantiene al país en zozobra continua. Los aliados nuestros durante la guerra están sólo representados por Francia; los demás se hallan ausentes".

ROMA, noviembre 14 (United) — El ex ministro Sacci, en el discurso pronunciado ante los electores de Cremona, afirmó que ningún gobierno italiano sería capaz de renunciar a Fiume.

El orador, entre los grandes aplausos de los presentes, elogió a Gabriel D'Annunzio, a quien envió un vibrante saludo, exhortándolo a mantenerse en la brecha.

ROMA, noviembre 14 (Associated) — Todas partes de Italia llega diferentes telegramas de adhesión a la actitud de D'Annunzio.

Los diarios publican también numerosos artículos en favor de la actitud de D'Annunzio.

El "Messaggero" dice que el gobierno rumano está resuelto a firmar íntegramente el tratado de Saint-Germain, sin mantener la reserva sobre el artículo relativo a las minorías, y pide que se llegue a un acuerdo amistoso sobre la aplicación de dicho artículo.

Como el Consejo Supremo no pudo deliberar sobre esa comunicación, M. Clemenceau y el señor Crowe, plenipotenciario británico, recibieron en la tarde, a los señores Duca y Antonesco.

LA ADMINISTRACION DE LAS COLONIAS ALEMANAS

LONDRES, noviembre 14 (Associated)—Las cifras oficiales publicadas acerca del costo de la administración de los territorios alemanes de Asia y de Africa ocupados por la Gran Bretaña desde el fin de la guerra, demuestran que se han sufrido pérdidas considerables en la administración de las antiguas colonias alemanas.

Se calcula que la futura administración de esas colonias representará una pérdida de trescientas mil libras esterlinas anuales.

RUSIA

Fallecimiento de la condesa de Tolstoy

HELSINGFORS, noviembre 14 (Associated) — Se anuncia que falleció en Yasnaya Poliana la condesa de Tolstoy, viuda del famoso escritor León Tolstoy.

Vasto incendio

LONDRES, noviembre 14 (Associated) — Se anuncia que en Goznyi, en el Norte del Cáucaso, fueron destruidas por un incendio noventa mil toneladas de petróleo.

INFORMACIONES ARGENTINAS

EL FERROCARRIL CENTRAL CORDOBA

Asamblea de accionistas

LONDRES, noviembre 14 (Especial) — Lord Farrer presidió ayer la asamblea general de accionistas de la compañía del ferrocarril Central Córdoba, y explicó el plan de emitir nuevas acciones, operación por la cual los gravámenes que han de pesar sobre la compañía quedarán fijados en 510.000 libras esterlinas.

Habló en términos optimistas del porvenir, pues la realización del plan contribuirá a aumentar el tráfico de la compañía.

Mr. Holt, por su parte, insistió en la importancia que la línea tiene como garantía del capital que se emita y habló también con optimismo del porvenir. Espera que el Central Córdoba estará ligado a la red boliviana dentro de dos años.

A pesar de la oposición de algunos tenedores de acciones primeras preferidas, la asamblea aprobó el proyecto del directorio y adoptó un voto de agradecimiento a Mr. Carbett, gerente de la compañía en Buenos Aires.

LA ASOCIACION "ITALIA - ARGENTINA"

NUEVAS ADHESIONES

ROMA, noviembre 14 (Especial) — Trasmito para ese diario el texto de otros mensajes de adhesión enviados por personalidades de la península a la asociación Italia-Argentina.

El profesor Colajanni dice:

"Envío mi cordial adhesión a esa sociedad, que responde enteramente a mis deseos, en la seguridad de que resultará muy útil para Italia y para los italianos que residen en el Plata, a los efectos de que se robustezcan aún más el sentimiento nacional y el espíritu de concordia."

El señor Scalori, ex subsecretario de Pensiones de guerra y asistencia militar, escribe:

"Me adhiero con sincera simpatía a la iniciativa. Es necesario que nuestras relaciones con la América latina, y particularmente con la Argentina, sean inspiradas en una cordialidad honda y sincera. Deseo a la nueva asociación, que se propone tan hermoso programa".

El periodista Augusto Vecchi dice:

"Creo firmemente que, si existen dos países que recíprocamente se aman y estiman, son Italia y la Argentina. Cualquiera acción que tienda a vincular los intereses de los dos países, es útil y oportuna, y por lo tanto digna de que se le preste el mayor apoyo".

El escultor Zocchi escribe:

"Los vínculos que ligan Italia a la bella república sudamericana exigían la unión de todas las fuerzas intelectuales de aquellos que mantuvieron y mantienen relaciones con ese país o que nacieron en ese privilegiado rincón de la tierra y que ahora residen en Italia. La asociación Italia-Argentina llena por lo tanto una verdadera necesidad. No le puede faltar el apoyo de todos los que, como yo, aman sinceramente a la Argentina, sin que por esto sea menguado el santo afecto para la patria".

CONFRATERNIDAD HISPANO - ARGENTINA

Banquete a los autores españoles

MADRID, noviembre 14 (Especial) — El señor Francisco Collazo, secretario de la Sociedad Argentina de Autores, ofreció un banquete en honor de los autores españoles, que resultó una brillante fiesta de confraternidad hispano-argentina.

Asistieron: Benavente, los hermanos Quintero, Martínez Sierra, Abatí, Marquina, Muñoz Seca, Vives Arniches, López Alarcón, Borrás, Torres del Alamo, Asanjo, Frutos, Serrano, y otros.

El señor Collazo ofreció en galanas frases la demostración. Le contestó el señor Abatí, presidente de la Sociedad de Autores españoles, expresando el agrado con que se reciben aquí las obras argentinas, y terminó con la promesa de que se celebrará muy pronto un convenio entre las entidades representativas de los teatros españoles y rioplatenses, "único medio — dijo— de que pueda garantizarse el respeto a la producción literaria y artística."

Hablaron después, Benavente, los Quintero, el maestro Vives y Felipe Sassone.

Todos los oradores fueron entusiásticamente aplaudidos.

Terminó la simpática fiesta en medio de brindis cordialísimos por la pronta unión espiritual y material de ambas corporaciones, y por la creciente prosperidad de España y la Argentina.

BALANCES DE COMPAÑIAS ARGENTINAS

LONDRES, noviembre 14 (Especial) — El balance correspondiente al último ejercicio de la compañía Argentine Land Investment arroja una ganancia de 56.770 libras esterlinas.

Fué declarado un dividendo de seis por ciento para las acciones preferidas y de doce para las ordinarias, y se destinó la suma de 2.781 para la cuenta del próximo ejercicio.

LONDRES, noviembre 14 (Especial) — El balance de la Compañía Sudamericana de Tierras correspondiente al último ejercicio arroja una ganancia de 54.026 libras esterlinas. Fué declarado un dividendo de diez por ciento y pasó a la cuenta del próximo ejercicio la suma de 24.478 libras.

La compañía emitirá acciones por valor de cien mil libras esterlinas a la par.

CORRESPONSALES PERMANENTES EN LAS PRINCIPALES CAPITALES Y CIUDADES DE GUERRA, ENVIADOS

también en la simpática ceremonia, y fué ovacionado cuando dijo que "se asociaba con toda sinceridad a aquel homenaje popular que se tributa al gran español que dió su sangre por el orden social".

HOMENAJE AL REY ALFONSO

Los españoles en la Argentina

MADRID, noviembre 14 (Asociated)—Llegó el doctor Romera, quien trae un álbum con setenta mil firmas de españoles residentes en la República Argentina, como homenaje de esa colectividad al rey Alfonso.

CONGRESO NACIONAL DE INGENIEROS

MADRID, noviembre 14 (Asociated) — Se anuncia que el 16 del corriente se inaugurará en esta capital, bajo la presidencia del rey, el congreso nacional de ingenieros.

Dará ocasión a grandes fiestas en honor de los delegados.

El congreso se clausurará el 25 de noviembre.

Ecos del viaje del monarca

MADRID, noviembre 14 (Especial) —Se sigue comentando el viaje del rey. El ministro de Estado, marqués de Lema ha confirmado que el monarca está satisfechísimo de sus conversaciones con altas personalidades francesas e inglesas, y se muestra optimista del resultado.

LONDRES, noviembre 14 (United) —El "Daily Express" recibió una información de Madrid, según la cual el rey Alfonso y el señor Sánchez Toca, se han manifestado altamente satisfechos de la visita efectuada recientemente a Francia e Inglaterra, tanto desde el punto de vista privado como del político.

En Madrid, agrega la información, se atribuye mucha significación política a las visitas mencionadas.

Naufragio de un velero español

MADRID, noviembre 14 (Especial) —A unas millas del puerto de Llorna naufragó el velero español "Centella".

Las once personas que formaban su tripulación lograron salvarse.

FRANCIA

MOVIMIENTOS HUELGUISTAS

Los empleados de tienda

EL CONFLICTO DE LOS DIARIOS

PARIS, noviembre 14 (Associated) —Una ruidosa muchedumbre de empleados de casas de novedades en huelga se reunieron hoy en torno de las Galeries Lafayette, que intentaron invadir dos veces. La policía los rechazó y estableció un cordón en torno del edificio.

Un grupo de dos mil huelguistas realizó una resuelta tentativa para romper ese cordón de agentes y se produjo un reñido combate a golpes de puño.

Durante la lucha fué volcado uno de los carros que sirven para entregar la mercadería, y su contenido fué saqueado.

Se efectuaron cincuenta y una detenciones.

PARIS, noviembre 14 (Associated) —Los tipógrafos y linotipistas de diarios se reunieron hoy y resolvieron, por aclamación, continuar la huelga.

PARIS, noviembre 14 (Havas) — La huelga de impresores continúa; los diarios siguen publicando por medio de breves artículos, sus informaciones en la "Presse de Paris" y en "La Feuille Commune". Este último publica los llamamientos del comité de huelga rechazando toda responsabilidad. El director del diario "L'Humanité" dice que ve en la "Presse de Paris" una maniobra de última hora hecha en favor del bloque nacional, entre M. Clemenceau y los directores de los diarios.

"La Feuille Commune" reproduce también la declaración del señor Painleve, quien dice especialmente a propósito del bolshevikismo: "La dictadura del proletariado es estúpida, puesto que consagra monstruosamente el privilegio de clase; no tenemos nada que ver con el bolshevikismo". Después de condenar la intervención aliada en Rusia, estima que es una política de información la que se impone, y que gracias a esa política de información, sabremos que Lenine y Trotsky serán más rápidamente reducidos que por el bloqueo.

PARIS, noviembre 14 (United) — La huelga de los tipógrafos, que paraliza la acción de la prensa parisiense, adquirió un carácter especialmente serio a causa de la acusación formulada por los conservadores de que el movimiento ha sido provocado por los bolshevikis con objeto de asegurar el triunfo de los elementos extremos en las próximas elecciones, y que la inspiran también ciertas influencias alemanas.

Todo indica que el conflicto no se arreglará antes de las elecciones, lo que ha de ejercer una gran influencia sobre los electores en toda Francia, pues el público en el país entero se deja guiar generalmente por los diarios parisienses. Actualmente hay en París sólo dos órganos, uno ultraconservador y otro ultra-socialista. El primero, que es una combinación de todos los diarios conservadores y se llama "La Presse de Paris", insiste en que el bolshevikismo es el principal punto alrededor del cual girarán las elecciones.

PARIS, noviembre 14 (Havas) — La Cámara Sindical de empleados de la región parisiense pidió al ministro del Trabajo que intervenga para arreglar negociaciones entre los representantes de los patrones y de los empleados a fin de poder reanudar el trabajo.

La primera entrevista es probable que se efectúe esta noche.

ECOS DEL VIAJE DE M. PICHON A LONDRES

ASUNTOS TRATADOS

REGRESO DE M. PICHON

PARIS, noviembre 14—El ministro de Relaciones Exteriores M. Stephen Pichon se halla de regreso de Londres.

Inmediatamente después de su llegada celebró una conferencia con el jefe del gabinete, M. Clemenceau.

PARIS, noviembre 14 (Havas) — "La Presse de Paris" asegura que todos los problemas abordados durante las conversaciones entre el ministro de Relaciones Exteriores M. Pichon y los ministros ingleses en Londres, denunciaron feliz unidad de vista entre ambos gobiernos.

La ratificación del tratado de paz por los Estados Unidos es considerada como dudosa y la continuación de la política aliada en Rusia ha quedado decidida, es decir, cesación de los sacrificios en provecho de Koltchak y Denikine, pero también rechazo de toda gestión que pueda fortificar al bolshevikismo.

El problema turco fué examinado y comprende el mantenimiento del sultán en Constantinopla, impidiendo un control eficaz a Turquía.

El diario citado dice que subsiste la opinión en los círculos oficiales de que la respuesta de Rumania encierra demasiado reticencias para ser juzgada suficiente.

PARIS, noviembre 14 (Associated) —Se asegura que Inglaterra y Francia resolvieron cooperar en la obra de librar del dominio turco a los países de otras razas y en la protección de las nacionalidades diseminadas en el antiguo imperio otomano.

PARIS, noviembre 14 (Associated) —Después del regreso de M. Pichon

LA VISITA DE POINCARÉ A INGLATERRA

ACTOS DE CONFRATERNIDAD

LONDRES, noviembre 14 (Havas) —Anuncian de Glasgow que el presidente Poincaré agradeció el honor de ser nombrado jefe regente de la Universidad, lo que lo liga a la familia de una de las más grandes universidades, y recordó varios nombres, entre ellos el de Walter Scott. Elogió el valor de las tropas escocesas y añadió:

"Que nuestras universidades creen una gran corriente intelectual entre ambas naciones, que las fundaciones comerciales e industriales se desarrollen. Debemos unir nuestro trabajo, nuestros recursos y nuestro genio en provecho de la civilización y el progreso."

Por la tarde Poincaré se dirigió a la Municipalidad, donde recibió la ciudadanía de Glasgow, cuyo documento estaba contenido en un magnífico cofrecito de plata. El lord preboste pronunció con ese motivo un discurso, ensalzando el valor franco y diciendo que la primitiva "Entente" se ha trasformado en una confraternidad basada en la confianza y el respeto mutuos profundamente arraigados en los corazones.

El presidente Poincaré partió por la noche en tren directo para Dóvar.

LONDRES, noviembre 14 (Havas) —El presidente Poincaré, al agradecer el derecho de ciudadanía, dijo que "nuevas páginas más gloriosas aun que las antiguas completaron la vieja alianza de ambos países".

Después del discurso pronunciado en inglés, los estudiantes de la Universidad llevaron en andas al presidente, según la costumbre establecida.

LONDRES, noviembre 14 (Havas) —Se anuncia que cuando M. Poincaré bajó del tren en Dóver se tocó la Marsellesa. El presidente de la República Francesa dió la mano a todos y entregó al alcalde 50 libras esterlinas para los pobres de Dóver. Después de haber pasado revista a la guardia de honor, el presidente y su esposa se embarcaron en el vapor "Howen". En el momento de la partida la música tocó nuevamente la Marsellesa.

PARIS, noviembre 14 (Havas) — En el momento de embarcarse en Dóver, el presidente Poincaré hizo entrega de un mensaje autógrafo dirigido al pueblo británico, que dice como sigue:

"He hallado esta vez en los sentimientos de la población británica algo más grave y más profundo. Nuestra amistad se ha santificado por los sufrimientos comunes, establecida por la victoria común, es ahora suficientemente fuerte para permitirnos en el porvenir una colaboración confiada.

"Hasta ahora el acercamiento de los pueblos ha sido sobre todo obra de los gobiernos y de la diplomacia, hoy son nuestras dos naciones que se acercan por sí mismas y dicen a sus gobiernos de hoy, de mañana y de siempre: "No queremos separarnos".

CALAIS, noviembre 14 (Asociated)—El presidente de la República llegó a este puerto, de regreso de Inglaterra, hoy a mediodía.

Efectuó la travesía del canal de la Mancha cuando reinaba una violenta tempestad.

LONDRES, noviembre 14 (Havas) —El "Daily Telegraph" dedica su editorial a la visita que realizó a Inglaterra el presidente de la República Francesa, M. Poincaré, y dice que, desde su fundación, la Universidad de París ha servido de modelo a todas las Universidades de Europa.

LONDRES, noviembre 14 (Havas) —M. Poincaré telegrafió al rey Jorge sus agradecimientos por el caluroso recibimiento que se le tributó.

Dice que la camaradería de las armas se ha trasformado en la actualidad en una comunidad espiritual.

El rey le contestó que la acogida es una demostración del efecto de la nación inglesa hacia el presidente y toda Francia.

EL COMERCIO CON ESTADOS UNIDOS

Viaje de una misión

NUEVA YORK, noviembre 14 (United) — De Berlín llegan noticias de que proseguían las negociaciones para que una misión comercial alemana efectúe una breve visita a los Estados Unidos. La misión constará de doce a quince miembros y se trasladará a la Unión en busca de créditos para la adquisición de grandes cantidades de materias primas, maquinarias, productos elaborados y también para tratar de establecer relaciones comerciales con banqueros y negociantes norteamericanos.

Se dice que la misión incluirá a un representante del Banco de Alemania y a algunos representantes de las industrias metalúrgicas alemanas, de las industrias textiles y de las de las materias colorantes.

Además se asegura que el departamento de Estado de la Unión ha convenido en visar los pasaportes de los miembros de dicha misión que saldrá en viaje en el momento en que la paz sea efectiva.

LAS RESPONSABILIDADES DE LA GUERRA

ANTE LA COMISION

BERLIN, noviembre 14 (Asociated)—El ex embajador en los Estados Unidos, conde Bernstorff, al comentar el testimonio prestado por el ex vicecanciller Helfferich ante la comisión investigadora acerca de las responsabilidades de la guerra, manifestó que causaba risa la animosidad expresada por Helfferich contra los Estados Unidos, y el presidente Wilson.

Agregó que Helfferich estaba tratando abiertamente de ser electo diputado al Reichstag por los pangermanistas, y hasta aspiraba a la presidencia de Alemania.

El conde Bernstorff agregó que la investigación de la comisión estaba asumiendo el carácter de una lucha política entre los reaccionarios y el gobierno actual.

BERLIN, noviembre 14 (United)—El ministro David, el doctor Helfferich y el ex canciller Bethmann-Hollweg tuvieron hoy una acalorada disputa en la sesión de la comisión investigadora sobre las responsabilidades de la guerra, en el Reichstag.

Helfferich protestó contra la inculpación hecha por David de que el antiguo gobierno había engañado al pueblo. David reiteró sus manifestaciones y dijo que la nación fué ciegamente llevada a la guerra por una diplomacia desleal que fué la que provocó el conflicto.

Bethmann-Hollweg, sumamente excitado, protestó contra esas aseveraciones y pidió el apoyo de la comisión en favor de sus afirmaciones, el que le fué negado.

LA SITUACION INTERNA

Declaraciones del canciller

BERLIN, noviembre 14 (United) —Gustav Bauer, canciller alemán, manifestó en una entrevista:

"Las primeras ganancias y los resultados para el pueblo alemán del primer año de la revolución son especialmente políticos. El hecho de que nos hallemos económicamente en una situación terrible y que exista una fuerte reacción hacia el nacionalismo, se debe, primeramente, a nuestro derrumbamiento, y, en segundo lugar, al hecho de que la Entente y los Estados Unidos no cumplieron sus promesas hechas a Alemania.

"Las imposiciones exageradas de los aliados amenazan con arrojar al barro a la joven democracia. El peligro se presenta en dos direcciones. El radicalismo alemán está siendo "regalvanizado" y estimulado por los éxitos bolshevikis en Rusia, y a la vez la situación económica en Alemania se hace cada vez peor y esta situación es explotada por los enemigos de la democracia, que con ello tratan de demostrar que la monarquía es mejor.

"Es indudable que los mismos poderes que se enorgullecían de ser grandes campeones de la democracia y del parlamentarismo, tienen gran parte en el desprestigio de la democracia alemana."

EN LA ALTA SILESIA

BERLIN, noviembre 14 (Havas) —El gobierno de la nueva provincia de la Alta Silesia anuncia que la ley dividiendo la alta y baja Silesia ha entrado en vigor.

EL MARISCAL HINDENBURG

BERLIN, noviembre 14 (Asociated)—El mariscal von Hindenburg inspeccionó en Lichterfelde a los cadetes del cuerpo de la guardia y fué con ese motivo objeto de una entusiasta ovación.

Se realizó una manifestación de antorchas en su honor y los estudiantes vitorearon al mariscal, a quien acompañaba von Ludendorff.

PARIS, noviembre 14 (Havas) — "La Presse de Paris", al dar cuenta de las ovaciones de que fueron objeto Hindenburg y Ludendorff, al llegar a Berlín el primero de los citados generales, dice que los jefes militares continúan siendo los ídolos de los berlineses.

Los militares alemanes en el Báltico

BERLIN, noviembre 14 (United)—La "Gaceta Militar" ha publicado una orden del ministro de Defensa, herr Noske, para que se proceda a borrar de las líneas del ejército a todos los militares alemanes que permanecen en las regiones del Báltico.

Delegación a la Conferencia Internacional del Trabajo

BERLIN, noviembre 14 (Asociated) — Se cree que la delegación alemana a la Conferencia Internacional del Trabajo partirá para los Estados Unidos desde un puerto escandinavo.

BERLIN, noviembre 14 (Asociated) — La delegación alemana a la Conferencia Internacional del Trabajo saldrá para Washington el 18 del presente.

Cosechas de patatas y remolacha

BERLIN, noviembre 14 (Asociated)—El "Deutsche Tages Zeitung", dice que las cosechas alemanas de patatas y remolacha son muy reducidas y que las causas de ello han sido los malos tiempos y la escasez de trabajadores.

Agrega que se teme que mucha parte de esas cosechas se pierda por las heladas.

FINLANDIA

Epidemia de viruela

HELSINGFORS, noviembre 14 (United)—En esta ciudad se ha declarado una epidemia de viruela.

SUIZA

El ministro turco

GINEBRA, noviembre 14 (Havas) "La Tribune" dice que el ministro de Turquía, Rechad Halis Bey, ha sido llamado y reemplazado por [illegible]

ITALIA

EL PERIODO ELECTORAL

LA LUCHA DE LOS PARTIDOS

ROMA, noviembre 14 (United) — Telegrafian de Prato que al concurrir los candidatos democráticos Sem Benelli y Meoni a una asamblea electoral, el pueblo, amotinado impidió que el acto se celebrara y exigió que los dos candidatos abandonaran la localidad.

ROMA, noviembre 14 (United) — Los ex combatientes de esta capital han emprendido una activísima campaña contra el candidato D'Amato, a quien acusan de haber hecho siempre propaganda antiguerrera en contra de las aspiraciones nacionales.

ROMA, noviembre 14 (Especial)— En una entrevista con un redactor del "Giornale d'Italia" el señor Nitti declaró que la renovación de la Cámara de Diputados resultará muy provechosa para el país, que confía su porvenir a las nuevas energías que entrarán a formarla.

ROMA, noviembre 14 (Especial)— El comité directivo de la "Italia-Argentina" ha enviado palabras de aliento y de augurio a aquellos de sus adherentes que figuran como candidatos en las elecciones del domingo.

La nota mencionada fué dirigida a los señores Boselli, Pantano, Martini, Colajanni, Mendaja, Cappa, Scalori, Agnelli, Podrecca y al capitán Bolzoni.

LONDRES, noviembre 14 (Especial)—Un despacho de Lodi dice que en el teatro Gaffurio ocurrieron ayer serios desórdenes, a consecuencia de los cuales hay que lamentar algunas víctimas.

Las primeras informaciones dicen que hubo dos muertos y catorce heridos, tres de los cuales de extrema gravedad.

Como siempre, los desórdenes fueron provocados por los socialistas.

ROMA, noviembre 14 (United) —Respecto a los disturbios ocurridos en Lodi se han recibido las siguientes informaciones:

En el mitin que se debía celebrar en el teatro Gaffurio iban a hablar los señores Enza Ferrari, Mussolini y Marinetti.

Los elementos socialistas se dieron cita en el teatro con fines de obstrucción.

Concedida la táctica de los socialistas un fuerte grupo de soldados "arditi" que acompañaban a los oradores se presentaron al escenario, diciendo que, pesare a quien pesare, la reunión debía celebrarse, pues estaban dispuestos a hacer respetar el derecho de reunión y de palabra.

La actitud de los "arditi" provocó las iras de los socialistas y el inevitable choque se produjo al instante, convirtiéndose el teatro en un campo de batalla. Fué muerto un socialista y otros nueve quedaron heridos, dos de ellos gravemente.

Entre los heridos se encuentra el candidato Enzo Ferrari.

ROMA, noviembre 14 (Especial)— Los resultados totales del escrutinio de las elecciones del domingo no se conocerán hasta el martes por la noche.

La nueva ley ha introducido algunas reformas en las operaciones electorales.

Por de pronto las mesas permanecerán abiertas hasta las 10 de la noche, hora en que serán clausuradas las urnas. Seguidamente las autoridades de la mesa y los fiscales procederán al recuento de las listas, que colocarán en un sobre especial, que será lacrado y sellado y remitido al pretor de la localidad donde se efectuaren las operaciones electorales.

En la urna, que también será lacrada y sellada, se colocarán los demás documentos relativos al acto.

El escrutinio se hará el lunes siguiente.

ROMA, noviembre 14 (United) — Después de una noche de desórdenes se proclamó en Lodi la huelga general.

Cuarenta y ocho ex combatientes fueron arrestados.

ROMA, noviembre 14 (Especial)— También el periodista Mussolini, en un editorial de su diario "El Popolo d'Italia" al formular sus juicios respecto de las elecciones del domingo dice que los socialistas ganarán unas 80 bancas y los católicos del partido Popular obtendrán 70.

ROMA, noviembre 14 (Especial)— Comunican de Nápoles que a consecuencia de un debate habido hoy entre los candidatos Ciccotti y Buozzi, se originó un choque entre sus partidarios, resultando numerosas personas heridas y contusas.

Telegrafian de Mortare que el candidato socialista Cagnoni fué herido de un bastonazo en la cabeza.

En Parma hubo un tumulto durante el cual resultó muerto un carabinero y herido un comisario de policía.

ROMA, noviembre 14 (United)— Las autoridades han adoptado amplias medidas para la conservación del orden el día de las elecciones en todas las provincias del reino.

Los carabineros y la guardia real, recientemente organizada, protegerán los locales de la votación.

Se enviarán tropas del ejército a aquellos lugares en que los ánimos están más excitados.

Se cree que el día trascurrirá en calma.

LA SITUACION POLITICA

EL REGRESO DEL REY

ROMA, noviembre 14 (United) — El rey regresó inesperadamente a esta capital ayer por la mañana, siendo recibido en la estación por el duque de Aosta.

Esta mañana, a primera hora, el señor Nitti se dirigió a Villa Ada celebrando una larga conferencia con Víctor Manuel.

ROMA, noviembre 14 (Especial)— La llegada del rey suscitó diversos comentarios.

El señor Nitti, después de haber conferenciado con el rey, se dirigió al palacio Braschi, donde poco después llegaron el ministro Tittoni y otros secretarios de Estado, celebrándose en seguida un acuerdo de ministros.

ROMA, noviembre 14 (Especial)— Los diarios de la tarde creen invrosímil la información de algunos diarios de Londres respecto a la posibilidad de que Tittoni renuncie al cargo de ministro de Relaciones Exteriores.

El "Popolo Romano", al calificar de absurda y tendenciosa esa información, dice que Tittoni manifestó tan sólo el deseo de descansar unos cuantos días.

ROMA, noviembre 14 (Especial)— Un personaje político muy vinculado con el gabinete actual, asegura que próximamente se producirá un importante acontecimiento que tendrá una gran repercusión en el país y que contribuirá a la pacificación de los ánimos en la península.

ROMA, noviembre 14 (Especial)— A título informativo trasmito la noticia que se ha publicado en algunos diarios de la noche, según la cual el ministro Tittoni presentará su renuncia después de las elecciones y que aceptaría la presidencia del Senado.

CADAVERES MILITARES AUSTRIACOS

ENCONTRADOS ENTRE LA NIEVE

GINEBRA, noviembre 14 (Asociated) — Una partida de exploradores encontró entre la nieve los cadáveres de siete artilleros austriacos, perfectamente conservados. Fueron descubiertos por perros de San Bernardo, en una trinchera abierta en los Alpes, en lo alto del paso de Stelvio, a unos diez mil pies sobre el nivel del mar.

Se cree que toda la batería fué sepultada bajo una espesa capa de nieve.

GRAVES SUCESOS EN GRADISCA

Muerte de un teniente coronel

ROMA, noviembre 14 (United)— Durante una demostración patriótica en Gradisca se hizo fuego con una ametralladora desde un carro blindado, hiriendo al coronel Grillo y matando al teniente coronel Campi y a una niña de doce años de edad.

FALLECIMIENTO DEL PROFESOR LORINI

GENOVA, noviembre 14 (Especial) —Telegrafian de Pavía al "Secolo XIX", que el profesor Eteocle Lorini falleció en las primeras horas de la mañana de hoy, víctima de un accidente de automóvil que sufrió mientras se dirigía a Tortona, para participar de un mitin electoral.

La bandera fué izada a media asta sobre el palacio Mezzabarba, sobre la Universidad y otros edificios públicos.

El alcalde interino publicó un manifiesto invitando a la población a asociarse al luto por el fallecimiento del primer funcionario de la ciudad.

Se preparan solemnes honras fúnebres.

Expulsión de anarquistas

ROMA, noviembre 14 (United) — Despachos recibidos de Zurich dicen que las autoridades federales expulsaron a tres anarquistas italianos y a Fassina, ex concejal municipal de Milán, que fué condenado a la pena de muerte por el delito de deserción.

Movimiento diplomático

ROMA, noviembre 14 (Especial)— Una nota oficiosa de la Agencia Stefani, anuncia el movimiento habido en estos últimos días en el personal diplomático, publicado ya por [illegible]

Se añade en la nota que el marqués Durazzo fué nombrado encargado de negocios en Pekín, y el señor Piacentini, designado para desempeñar el mismo cargo en Addis-Abeba.

Los tipógrafos de Nápoles

ROMA, noviembre 14 (United) — Comunican de Nápoles que es muy probable que la huelga de tipógrafos sea resuelta esta tarde, reconociéndoles los propietarios y editores un aumento del 30 por ciento en las tarifas actuales.

Próximo consistorio

ROMA, noviembre 14 (United) — Asegura el "Giornale d'Italia" que el consistorio se reunirá a mediados de diciembre próximo, y que sólo serán nombrados tres cardenales.

"Record" de volación

ROMA, noviembre 14 (Havas) — Un aeroplano pilotado por el sargento Marchetti batió en el campo de Montelio el "record" de rapidez ascensional, subiendo a cinco mil metros en once minutos. Los primeros 1.000 metros los hizo en 47 segundos.

El jefe libico El Baruni

ROMA, noviembre 14 (Especial)— Procedente de Nápoles llegó esta mañana a esta capital Suleiman El Baruni.

Será recibido en audiencia por el ministro de Colonias, señor Rossi, quien lo presentará a las demás autoridades.

Piensa El Baruni permanecer en esta capital más de un mes, y aprovechará su estada para iniciar gestiones de carácter financiero para el desarrollo de algunas iniciativas comerciales e industriales que se proyecta implantar en la Cirenaica.

Próximo viaje de Barzilai a Sud América

ROMA, noviembre 14 (Especial)— Los amigos del ex ministro Barzilai dicen que éste abriga el propósito de emprender un viaje a la América del Sur.

Piensa el doctor Barzilai realizar el viaje en los primeros meses del año próximo.

Choque de trenes

ROMA, noviembre 14 (Especial)— En la línea tranviaria Roma-Velletri chocaron dos trenes.

El número de pasajeros heridos asciende a unos cuarenta, de los cuales dos de suma gravedad.

Accidente de volación

ROMA, noviembre 14 (Especial)— Anuncian de Turín que el volador ukraniano Rudorff, cayó desde una altura de dos mil metros, resultando completamente destrozado.

El accidente ocurrió cerca del campo de volación de Mirafiori.

Licenciamiento de tropas

ROMA, noviembre 14 (Especial)— La clase de 1896 será licenciada a fines de mes.

Supremo consejo económico interaliado

ROMA, noviembre 14 (Especial)— El supremo consejo económico interaliado se reunirá en esta capital el 22 del presente mes, para tratar la cuestión de los fletes y de los aprovisionamientos.

Tentativa de asalto a un polvorín

ROMA, noviembre 14 (Especial)— Anuncian de Bolonia que unos desconocidos pretendieron asaltar el polvorín de Villa Contri.

El centinela disparó varios tiros y los desconocidos fugaron.

SUECIA

TRES PREMIOS NOBEL

Su adjudicación a sabios alemanes

ESTOCOLMO, noviembre 14 (United)—La Academia de Ciencias resolvió otorgar el premio Nobel de física, correspondiente al año 1918, al profesor M. Plank, de la universidad de Berlín, y el del año 1919 al profesor Juan Stark, profesor de física de la universidad de Greifswald.

El premio Nobel de química, correspondiente al año 1918 fué otorgado al profesor Haber, de la universidad de Berlín, y la academia resolvió al mismo tiempo aplazar para el próximo año la adjudicación del premio correspondiente [illegible]

INGLATERRA

CAMPAÑA ANTIALCOHOLICA

Ecos de un incidente

LONDRES, noviembre 14 (Associated) — El prohibicionista norteamericano, Mr. Johnson, que fué alcanzado ayer en un ojo por un proyectil lanzado por una persona que permanece desconocida, durante las escenas a que dió motivo la irrupción en el Essex Hall de los estudiantes de medicina, fué trasladado esta tarde a un hospital.

El oculista que le examinó comprobó que tiene afectado el cristalino. Se le ordenó completo reposo hasta que pueda determinarse el carácter de la lesión sufrida.

LONDRES, noviembre 14 (Associated) — "Pussyfoot" Johnson anunció que cuando esté repuesto de la lesión en un ojo que sufrió ayer durante su lucha con los estudiantes, tiene el propósito de visitar la escuela de medicina y dirigirles una conferencia en favor del prohibicionismo.

Mr. Johnson envió a los estudiantes un mensaje en el cual dice:

"Se divirtieron ustedes, y yo también me he divertido y no me quejo. Pero si quieren entretenimiento, entren en la lucha contra el mayor enemigo de la raza humana: el alcohol."

Mr. Johnson declara que cuando se vió rodeado por los estudiantes comenzó por irritarse, y luchó contra ellos; pero luego vió que sólo trataban de divertirse.

CANDIDATURA DE LADY ASTOR

La propaganda electoral

PLYMOUTH, noviembre 14 (United) — La intranquilidad industrial norteamericana está sirviendo continuamente de argumento a lady Astor en su campaña. Al denunciar a la asociación internacional obrera del mundo, dijo que a juzgar por los diarios no creía que los obreros norteamericanos fueran tan progresistas como los ingleses. No existe en Norte América el mismo sentimiento existente entre los patrones y obreros de Inglaterra.

Plymouth está inundada de oradores que continuamente se reunen en cada esquina. Lady Astor se queja de que los obreros trabajen por su derrota y que están abusando y aún sugiriendo que ella compra votos.

PLYMOUTH, noviembre 14 (Associated) — Mrs. Lloyd George, esposa del primer ministro, habló hoy en dos reuniones de electores en favor de la candidatura de lady Astor para una banca de la Cámara de los Comunes.

PLYMOUTH, noviembre 14 (Associated) — Nunca en toda la campaña electoral hicieron tantos esfuerzos los elementos perturbadores del público para reducir al silencio a los oradores como esta tarde, mientras hablaba Mrs. Lloyd George en favor de la candidatura de lady Astor.

Cuando por fin pudo imponerse a los interruptores y obtener que se la escuchase, la oradora declaró que apoyaba calurosamente la candidatura de lady Astor, en primer lugar, porque el ingreso actualmente de unas pocas mujeres en el Parlamento sería muy conveniente, y en segundo lugar porque estaba convencida de que nadie cumpliría los deberes parlamentarios con más acierto que lady Astor.

Mrs. Alfred Lyttelton, en la misma reunión, tomó también la palabra y dijo que se atrevía a pensar que los sensatos norteamericanos podían sentirse menos firmes en su antagonismo contra la Liga de las Naciones, al ver que una mujer norteamericana ingresaba a un parlamento británico.

LOS OBREROS FERROVIARIOS

Un ofrecimiento de Lloyd George

LONDRES, noviembre 14 (Associated) — Mr. Thomas, secretario de la Unión de los Ferroviarios, confirmó que el primer ministro, Mr. Lloyd George, había convenido en dar al personal de los ferrocarriles, participación en la dirección y administración de las líneas férreas británicas.

Ese ofrecimiento fué hecho en una conferencia celebrada ayer y será sometido hoy a la Unión Nacional de Ferroviarios.

Los obreros colaborarán en la administración con los directores de las líneas y representantes del gobierno.

Además, anunció Mr. Thomas que el gobierno había ofrecido establecer una organización destinada a dilucidar y arreglar los conflictos obreros y ocuparse de las cuestiones de salarios.

LONDRES, noviembre 14 (United) —El comité ejecutivo de los ferroviarios nacionales consideró esta tarde la oferta que Mr. Lloyd George hizo a Mr. J. H. Thomas de que los representantes de las uniones ferroviarias participarían en la administración de los ferrocarriles con los funcionarios del gobierno y con los directores de las compañías.

También se consideró la nueva propuesta del primer ministro con respecto al arreglo de las disputas entre los ferroviarios con intervención del gobierno.

EL TUNEL EN EL CANAL DE LA MANCHA

Declaraciones de Lloyd George

LONDRES, noviembre 14 (Havas) —El jefe del gabinete, Mr. Lloyd George, recibió a la delegación que tramita la construcción del túnel bajo el canal de la Mancha. El primer ministro dijo que el gobierno inglés era favorable al proyecto; pero que convenía tener la opinión de las autoridades navales, militares, de ingeniería y volación antes que el gobierno se comprometiera.

El diputado laborista Adamson propuso la ejecución del túnel por los gobiernos en vez de dejarla en manos de las compañías de ferrocarriles.

"The Daily Graphic" dice:

"Hay que esperar que si se construyese el túnel, de acuerdo con la idea de Adamson se perdería tiempo y habría que abandonar el proyecto".

EL ALGODON NORTEAMERICANO

Artículo de un diario

LONDRES, noviembre 14 (United) —El "Daily Mail" está aconsejando que se levante inmediatamente el "boycott" que existe aparentemente sobre el algodón norteamericano y que está asegurado en compañías británicas. El diario declara que el "boycott" constituye un serio peligro para las relaciones comerciales angloamericanas, y que los comerciantes británicos deberán decidirse si no quieren poner en peligro la amistad de las dos naciones, por un flete de dos millones de libras en cargamentos de algodón por año.

Declara que las compañías de seguros norteamericanas amenazan con la ley del Talión, lo que acarrearía graves consecuencias, desde que las compañías británicas cubren del cuarenta al sesenta por ciento de los seguros sobre incendios en los Estados Unidos.

El diario dice que tiene también informaciones de que se dice en los Estados Unidos que los importadores británicos del algodón pretenden que esta materia prima en adelante les sea asegurada por compañías británicas, sino que también [illegible]

ESPECIALES, DE LA ASSOCIATED PRESS, UNITED PRESS Y DE LA AGENCIA HAVAS

ros de que los habitantes antibritánicos de la Unión puedan aprovechar este "boycott" para instigar a los comerciantes norteamericanos, los que ya están dispuestos a una amarga lucha comercial en perjuicio de la Gran Bretaña.

LOS TITULOS BRITANICOS

VENTA EN EL EXTERIOR

LONDRES, noviembre 14 (United) —Se comunica semi-oficialmente que la Cámara de Comercio estudia el levantamiento de las restricciones contra la venta de títulos británicos en el exterior. Si se efectúa esto, no se incluirían los títulos movilizados del gobierno, sino simplemente las acciones recientemente emitidas. La situación indica que el capital de la Gran Bretaña se aproxima a una base normal. Tan pronto como sean levantadas las restricciones se espera que el capital británico sea exportado en grandes cantidades a Sud América, Sur de Africa y China.

Se dice que una firma de Nueva York se halla negociando la oferta de títulos británicos en Nueva York, para el momento en que sean eliminadas las restricciones. Esto ofrece a la Gran Bretaña una oportunidad de convertir sus fondos fijos en efectivo, diseminando sus fuentes de riqueza sobre todo el mundo. Se acentúa que tal acción sería extensa, probablemente tendiendo a combatir la insinuación de un impuesto al capital.

LAS IMPORTACIONES

LONDRES, noviembre 14 (Havas) —Los diarios publican una información de fuente autorizada, diciendo que las críticas que se hacen en ciertos círculos al ministro de Aprovisionamientos, con respecto a las importaciones, son exageradas.

Dicen que es el ministerio de Comercio y no el de Aprovisionamientos el que ha importado carnes para aprovisionar al ejército según el régimen de guerra.

La desmovilización al reducir las necesidades del ejército aumentó las existencias para la población civil.

Agregan que las cifras presentadas por Mr. Macurdy, con respecto a los aprovisionamientos para 1920, satisfacen enteramente a los importadores de carnes.

El embajador brasileño

LONDRES, noviembre 14 (Associated) — Presentó sus credenciales al rey Jorge, el nuevo embajador del Brasil en la Gran Bretaña, señor Domicio da Gama.

Precio de una obra de arte

LONDRES, noviembre 14 (Associated) — En un remate realizado en esta capital, fué pagada una suma de treinta y dos mil guineas por un cuadro de Carpaccio que representa a San Eustaquio.

Ganado alemán para los aliados

LONDRES, noviembre 14 (Havas) —El "Times" publica una información de Berlín anunciando que los ministerios de Hacienda de Francia y Bélgica aceptaron 90.000 vacas y 90.000 terneros y terneras, en lugar de las 140.000 vacas y 40.000 terneras indicadas en el tratado de paz.

Los beneficios de los dueños de minas

LONDRES, noviembre 14 (Havas) — Lord Gainford asegurá que el gobierno presentará un proyecto de ley reduciendo a 14 peniques por tonelada los beneficios que obtienen los dueños de minas de carbón.

Ecos de un naufragio

GIBRALTAR, noviembre 14 (United) — El vapor italiano "Esperia" envió un mensaje radiotelegráfico por el que comunica haber salvado a trece pasajeros, todos portugueses, y al capitán y al primer oficial de la goleta norteamericana "Emma T. Chase", que ha sido abandonada en alta mar.

El precio del carbón

LONDRES, noviembre 14 (Especial) — Un anuncio hecho por el gobierno hace prever que será muy pequeña la baja en el precio del carbón que algunos esperan para dentro de poco tiempo.

En Cork

LONDRES, noviembre 14 (United) —Anoche se intentó por tercera vez hacer volar la cruz erigida en Cork a la memoria de los que murieron en la guerra contra los boers. La tentativa tuvo el resultado deseado por sus autores, pues la cruz quedó completamente destruida.

Se hicieron volar al mismo tiempo bombas en varios puntos de la ciudad a fin de desviar la atención de la policía.

Goleta portuguesa abandonada

HALIFAX, noviembre 14 (Associated) — Un radiotelegrama recibido del vapor "Lake Garza" anuncia que la goleta portuguesa "Oceana", que zarpó el 23 de octubre de San Juan de Terranova para Lisboa, fué abandonada por sus tripulantes en alta mar.

El canje de los prisioneros

LONDRES, noviembre 14 (Havas) — Se anuncia oficialmente que el diputado laborista James O'Grady partirá mañana para Copenhague para negociar con Litvinoff el canje de los prisioneros.

Los socialistas irlandeses y los "soviets"

LONDRES, noviembre 14 (Especial)—Anuncian de Dublín que en un mitin de los socialistas irlandeses se aprobó una resolución para dirigir un despacho de congratulación al gobierno de los "soviets" con motivo del aniversario de la revolución y expresándole sus felicitaciones por los continuos triunfos del ejército rojo.

Billetes de cinco chelines

LONDRES, noviembre 14 (Havas) —El "Evening News" anuncia que el señor Bonar Law informa que se prepara un "stock" de billetes de cinco chelines en precaución para contrarrestar la escasez de los medios fiduciarios.

AUSTRIA

CRITICA SITUACION EN VIENA

Llamamiento a Estados Unidos

LONDRES, noviembre 14 (Associated) —Un telegrama de Viena dice que se ha dirigido un llamamiento a los Estados Unidos manifestando que aquella capital con sus dos millones y medio de habitantes se encuentra en la situación más angustiosa, y que los niños están amenazados de morir de frío por falta de ropas.

Dice el llamamiento que la tuberculosis está haciendo estragos entre la población infantil a causa de la insuficiencia alimenticia.

A pesar del frío los niños andan descalzos y sin medias.

En los asilos para los huérfanos se puede decir que no hay camas, pues es imposible obtener colchones, almohadas y ropa de cama.

Propaganda alemana en Tirol y Vorarlberg

BERNA, noviembre 14 (Associated) — Se anuncia que los agentes alemanes están trabajando activamente en el distrito de Vorarlberg, en el Tirol, haciendo propaganda en favor de su unión con Alemania.

Los representantes de entidades fronterizas alemanas fueron enviados oficialmente para estudiar las posibilidades de ocultar la fuerza hidráulica de la falda y electrificar el ferrocarril de Vorarlberg.

ESTADOS UNIDOS

EL CONFLICTO MINERO

LAS GESTIONES DE ARREGLO

NUEVA YORK, noviembre 14 (United)—El corresponsal de la United Press en Londres, Webb Miller, anuncia que los miembros de las uniones mineras británicas han expresado el mayor desagrado por la actitud de los jefes de las uniones mineras norteamericanas, rechazando la orden de huelga, por cuanto ello implica una derrota aplastadora.

Los laboristas radicales, también deploraron la "rendición". Los laboristas conservadores no han hecho comentarios.

Frank Hodges, dice:

"Parece una rendición incondicional ante una fuerza superior; pero yo creo que debe tratarse de una victoria costosa."

Hodges expresó la esperanza de que la decisión sea solamente un movimiento estratégico de parte de los jefes de los mineros, para conservar sus energías para un futuro de luchas más intensas bajo circunstancias más ventajosas.

Robert Williams, presidente de la Unión de Obreros de Trasportes, dijo:

"Los obreros británicos no hubieran tolerado un mandamiento semejante contra la huelga, ni el abuso del poder legal dado al gobierno para luchar contra enemigos extranjeros con el propósito de destruir la influencia del trabajo en la patria".

WASHINGTON, noviembre 14 (United) — La conferencia de los representantes de los mineros de carbón y de las empresas fué abierta por el secretario del Trabajo, Mr. Wilson, esta tarde a las 2.30. Las perspectivas de una pronta solución sólo eran muy remotas.

El secretario Wilson, al abrir la sesión, declaró que los pedidos de los mineros de una semana de 36 horas y un aumento en los salarios de 60 por ciento, eran imposibles. Insinuó la formación de un comité combinado de mineros y empresarios de todos los distritos para estudiar una solución.

En la conferencia desde el primer momento se notaron indicaciones de que no se llegaría a un acuerdo. Los mineros unidos han entrado en la discusión resuelto a no ceder, temiendo que si obtienen menos de lo solicitado, los ultrarradicales dominarán a la Unión Minera.

Los empresarios, asimismo, se hallan determinados a no ceder, declarando que pocos obreros obedecieron la orden de los jefes de la Unión de reanudar el trabajo.

Simultáneamente con esta situación, se sabe que el departamento de Justicia tratará de impedir a los agitadores en Ohio, West Virginia y otros Estados de que persuadan a los obreros de no reanudar el trabajo. Asimismo, se informa que los mineros unidos en Alabama tratan de intimidar a las empresas para que despidan a los no unionistas que fueron empleados durante la huelga.

WASHINGTON, noviembre 14 (Associated) — El secretario del Trabajo, Mr. Wilson, al iniciar esta tarde la conferencia entre los representantes de la unión de mineros y los representantes de las compañías para arreglar las divergencias existentes entre unos y otros, dijo:

"Las exigencias de la unión de mineros que quieren treinta horas de trabajo por semana y sesenta por ciento de aumento en sus salarios, constituyen imposibilidades, y deben ser eliminadas desde el principio".

Golpeando luego la mesa con el puño para dar fuerza a su declaración, Mr. Wilson agregó:

"Y la actitud intransigente adoptada hasta ahora por los patrones es también una imposibilidad".

WASHINGTON, noviembre 14 (Havas) — Más de 200 propietarios de minas y 100 representantes de los mineros, asistirán a la conferencia que se realizará para resolver el conflicto existente.

CONFERENCIA INTERNACIONAL DEL TRABAJO

Examen de los poderes

EL EMPLEO DE MENORES DE EDAD

Actitud de delegados japoneses

WASHINGTON, noviembre 14 (United) — La Conferencia Internacional del Trabajo aprobó ayer por unanimidad de votos la proposición de admitir a la delegación de Finlandia, pero la minoría, en la que figuraba la delegación argentina, consiguió que se eliminara de la proposición la cláusula que otorgaba el derecho de voto a los finlandeses. Estos podrán por eso votar, sólo cuando su país haya sido admitido a la Liga de las Naciones.

La conferencia aplazó luego su reunión para el próximo lunes, día en que iniciará la discusión de la jornada de ocho horas.

Mr. H. D. Butler, secretario de la conferencia, manifestó la esperanza de que ésta podrá iniciar en la próxima semana seriamente su trabajo. Hasta ahora hubo demoras a causa de la llegada tardía de algunos delegados, cuyas credenciales necesitaban un prolijo examen.

Continúa el examen de las credenciales de los delegados del Brasil y de China, porque hay quienes dicen que no son los representantes verdaderos de sus países respectivos, pues acumulan la representación de sus gobiernos con la de los obreros.

WASHINGTON, noviembre 14 (Associated) — La delegación austriaca en París informó a la Conferencia Internacional del Trabajo que los delegados austriacos no pueden asistir a la misma.

WASHINGTON, noviembre 14 (United)—La comisión técnica de la comisión general para los asuntos de los menores en la conferencia internacional del trabajo, que celebró sesión esta mañana, reconoció la necesidad de emplear los menores entre los trece y catorce años en las industrias con objeto de darles una educación técnica, bajo la vigilancia de las autoridades de instrucción pública.

La suerte de la propuesta japonesa, que aconsejaba el empleo del trabajo de menores de catorce años en ciertos casos especiales, es ahora dudosa.

También celebró sesión la comisión para la jornada de las 8 horas. Hubo un debate muy acalorado entre los delegados de los obreros japoneses y los de los patrones con motivo del por qué se clasificaría al Japón como a un país tropical o que requiere condiciones especiales.

Los obreros japoneses amenazan con retirarse de la conferencia en caso de que la conferencia llegase a clasificar al Japón entre los países en los que rigen condiciones especiales o entre los que no debetían gozar de las leyes análogas a las de los demás países y que tuviese que ser incluído en los países tropicales.

Ellos insisten en que los obreros japoneses deben gozar de los mismos derechos que los obreros de todos los demás países.

Los delegados holandeses e italianos están apoyando la actitud de los delegados de los obreros japoneses.

LAS ARMAS PARA MEXICO

Contratadas en España y Bélgica

ACTITUD DEL GOBIERNO NORTEAMERICANO

WASHINGTON, noviembre 14 (Associated) — Informaciones recibidas por el departamento de Estado, indican que México contrató grandes cantidades de armas y municiones en Bélgica y en España, en previsión de una posible intervención de los Estados Unidos.

El gobierno adoptó medidas para impedir su embarque para México.

WASHINGTON, noviembre 14 (Associated) — Según informaciones que posee este gobierno, México está recibiendo municiones de España desde hace más de un año, las recibe aún durante la guerra a pesar del acuerdo interaliado que prohibía el tráfico de armas y municiones. Se sabe que grandes cantidades de municiones de fusiles y en algunos casos también de ametralladoras. Fueron enviadas de España a La Habana para ser remitidas desde allí a México. Las remesas continuaron enviándose hasta el último mes de enero.

A juzgar por las informaciones recibidas por el departamento de Estado, un alto personaje mexicano estaba en París cuando la Conferencia de la Paz discutía las principales cuestiones del día, e informaba a su gobierno sobre la probable marcha de las negociaciones y especialmente sobre la actitud de los Estados Unidos hacia México. El gobierno mexicano aconsejaba al mismo tiempo a las fábricas españolas, a las que había hecho importantes pedidos, que aceleraran el envío de pólvora y de cartuchos, especialmente de ametralladoras, que son de nuevo tipo y que se consideran perfectas e inmejorables.

Las autoridades mexicanas se ocupaban al mismo tiempo en recibir noticias de la actitud que adoptarían los gobiernos de la Argentina, Chile, Perú y de otros países latino-americanos en el caso de que los Estados Unidos resolvieran intervenir en México.

En cuanto a este último punto, este gobierno no lo considera como amenaza para los Estados Unidos. Otras informaciones indican que el señor Aguilar, enviado de México, discutió durante su presencia en Europa la probable actitud de los gobiernos sudamericanos en el caso de una intervención norteamericana, pero esta cuestión ha sido siempre objeto de largas discusiones en México.

Parece que el gobierno mexicano intentó averiguar, por intermedio del ministerio de Guerra de España, la capacidad de producción de las fábricas de municiones de ese país, y por ese motivo se sigue con sumo interés la actividad que México está desplegando en España. La prensa española hace una activa propaganda en favor de México y llamó la atención la participación prominente que los mexicanos tomaron en la conmemoración del descubrimiento de América y en la Fiesta de la Raza.

Se sigue también con interés la actividad que están desplegando en México los miembros de la misión alemana, y se dice que el proyecto de decretar la nacionalización de las minas de petróleo mexicanas se relaciona con la actividad de esa misión, porque el petróleo es precisamente uno de los productos que más necesita Alemania.

EL PRINCIPE DE GALES

Discurso ante los cadetes

VISITA A WILSON

WASHINGTON, noviembre 14 (Associated) — El príncipe de Gales, acompañado por el secretario de Marina, Mr. Daniels, visitó la escuela naval en Annapolis y pasó revista al cuerpo de guardiamarinas.

Fué invitado luego a un "lunch" por el contralmirante Scales, director de la escuela.

El príncipe, al llegar al establecimiento, fué aclamado por los cadetes y saludado con una salva de 21 cañonazos. Usaba el uniforme de capitán de navío de la marina británica.

Pronunciando un discurso ante los 2.000 cadetes, el príncipe tributó un lisonjero homenaje a las hazañas de la armada de los Estados Unidos, ponderando la perfecta cooperación y coordinación que existió entre las fuerzas navales británicas y norteamericanas durante la última guerra.

WASHINGTON, noviembre 14 (Associated) — Reclinado en el gran lecho de caoba en que durmió el abuelo del actual príncipe de Gales, cuando visitó a Wáshington en 1860, bajo el nombre de barón Renfrew, el presidente Wilson recibió hoy en su aposento al nieto de Eduardo VII.

El príncipe de Gales fué conducido a las habitaciones de Mr. Wilson, después que hubo tomado té con Mrs Wilson, y con sus hijas miss Margaret y Mrs. Sayre.

La visita a la Casa Blanca fué seguida de una excursión en automóvil a Mount Vernon en donde el heredero del trono británico depositó una corona sobre la tumba de Wáshington y plantó un cedro delante del sitio en que descansa el jefe de las colonias norteamericanas en su lucha contra Inglaterra.

WASHINGTON, noviembre 14 (Associated) — El príncipe de Gales partió esta noche, acompañado solamente por las personas de su séquito, de mayor intimidad, para pasar tres días esteriotamente de incógnito en una localidad del Sur frecuentada por los turistas de invierno.

A su regreso de Annápolis, el príncipe visitó al cardenal Gibbons, que se halla actualmente en Wáshington.

COLOMBIA Y MEXICO

Viaje de un diplomático

WASHINGTON, noviembre 13 (Associated)—Una información recibida en esta capital anuncia que el día 16 de septiembre, aniversario de la Independencia de México, fué declarado fiesta nacional en Colombia.

El Senado colombiano, al votar la ley correspondiente, declaró que lo hacía en "homenaje a la república hermana que tanto sufre".

Fué enviada al presidente Carranza una copia de la ley con las firmas de todos los miembros del Senado colombiano.

WASHINGTON, noviembre 14 (Associated) — Se sabe en esta capital que el ministro de México en Colombia, señor Gerzayu Uguerte se encuentra en viaje para la ciudad de México trayendo las resoluciones adoptadas por el Congreso de Colombia.

Se considera a Uguerte por los altos funcionarios del departamento de Estado, como uno de los mayores propagandistas anti norteamericanos y según parece fué uno de los sostenedores de esa propaganda realizada con tanta actividad últimamente entre el pueblo colombiano.

Uguerte es portador de un album enviado al ministerio de Relaciones Exteriores mexicano con las firmas de cinco mil estudiantes de la Universidad de Colombia aplaudiendo la actitud de México con respecto de los extranjeros y con referencias especiales a las controversias entre este último país y los Estados Unidos.

En este álbum se denomina a México "El centinela avanzado de las Repúblicas latino-americanas".

CONTRA LOS ELEMENTOS SEDICIOSOS

Medidas del gobierno

SEATTLE, noviembre 14 (United) —Se informa que los miembros de la organización Obreros Internacionales del Mundo, están congregándose en Bordeau, Washington, para intentar una invasión armada sobre Olympia, en donde se hallan recluídos presos algunos miembros de esa asociación. Los ciudadanos de Olympia, se están armando y movilizando en las cercanías de la prisión donde se hallan confinados los detenidos y están listos para el ataque.

La campaña en contra de los rojos que realiza el gobierno sigue desarrollándose en todo el Estado de Washington. Cientos de personas han sido arrestadas. El gobernador Hart ha llamado a todos los ciudadanos y procuradores de Estado para plantar a esa organización y al bolshevikismo.

NUEVA YORK, noviembre 14 (United — Los recientes "raids" y los arrestos al por mayor, parecen no haber podido encarnentar a los elementos radicales. La policía allanó hoy el cuartel general de los comunistas y se apoderó de 2.000 tarjetas de afiliados que habían ingresado al club recientemente.

Esto indica que los radicales se han propuesto proseguir con sus actividades, a pesar de las medidas tomadas por el gobierno.

EL COMERCIO CON AMERICA DEL SUR

Un discurso de Mr. Barrett

ATLANTIC CITY, noviembre 14 (Associated) — Mr. John Barrett, ex presidente de la Unión Panamericana, en un discurso pronunciado ante la conferencia de comerciantes en café, anoche, preconizó la conveniencia de que los capitalistas norteamericanos presten dinero a los gobiernos de la América del Sur.

También aconsejó el mejoramiento de los servicios de navegación a vapor, y un esfuerzo cooperativo entre las entidades manufactureras, financieras y comerciales norteamericanas para fomentar el desarrollo del comercio con la América del Sur, señalando el gran aumento que ha experimentado el comercio de los países sudamericanos en el último año.

LOS CABLES SUBMARINOS

WASHINGTON, noviembre 14 — (Associated)—El general Squier, jefe del servicio de señales del ejército, recomendó a la comisión del comercio del Senado la colocación de un cable a lo largo de la costa del Pacífico hasta Alaska y desde allí a Asia. Dijo que con la adopción de esa ruta el costo de la colocación del cable para Asia sería menor que por cualquiera otra.

Otros personajes declararon que la extensión de la red de cables norteamericanos daría un gran impulso al comercio exterior.

Dicha comisión estudia ahora el proyecto de colocar un nuevo cable a través del Pacífico.

ECOS DE LA HUELGA DE SIDERURGICOS

PITTSBURG, noviembre 14 (Associated) — Al cumplirse las ocho semanas de la huelga de los siderúrgicos, Mr. Fitz Patrick, presidente de la comisión de la huelga del acero, hizo una declaración en la cual dice: "La industria del acero está actualmente, casi paralizada porque los obreros de las usinas, los llamados "extranjeros", están en huelga y firmes como un muro de acero para obtener que se les otorguen condiciones de trabajo norteamericanas y derechos norteamericanos."

Los representantes de las compañías dicen que no tienen ningún motivo para modificar las declaraciones hechas tan frecuentemente hace poco de que "los establecimientos trabajan y los obreros vuelven a sus tareas".

LA PROPAGANDA BOLSHEVIKI

WASHINGTON, noviembre 14 (Associated) — Se recibió en esta capital un número de la "Gazette de Lausanne", que reproduce una orden general publicada por el gobierno bolsheviki en el último mes de agosto.

Dice ese documento que si se impidiera que Inglaterra y los Estados Unidos abastecieran con víveres y combustibles a los países del continente europeo, el bolshevikismo se extendería al mundo entero, pues los sufrimientos de los pueblos son el mejor medio para el triunfo de los ideales bolsheviki.

WASHINGTON, noviembre 14 (United) El departamento de Estado ha desautorizado en términos muy enérgicos la versión de que el gobierno de los Estados Unidos tenía la intención de dar su aprobación a una proposición para llegar a un compromiso con los bolsheviki o de participar en un conferencia rusa en la que estuviesen representados los bolsheviki.

ECOS DE LOS DISTURBIOS EN CENTRALIA

CENTRALIA, noviembre 14 (United) — La multitud pasó ayer por las calles el cadáver del miembro de la asociación de obreros internacionales del mundo que fué linchado el martes por la noche. Llevaron los despojos ante los obreros de esa asociación, que se hallan presos, pero no hicieron tentativa alguna de atacar la prisión.

Varios diputados fueron objeto de disparos hechos desde un sitio solitario, cercano a ésta. Gran cantidad de gente se aglomeró en torno de las celdas y por algún tiempo estuvieron tratando de promover disturbios, pero finalmente, fueron dispersados.

NUEVA YORK, noviembre 14 (Havas) — El asesinato de cuatro soldados en Centralia, ha causado un vivo resentimiento contra los rojos en los Estados del Noroeste los que resolvieron realizar una lucha a muerte contra los extremistas.

La promesa del juez, de que todos los radicales detenidos serían juzgados, calmó algo los espíritus. Uno de los detenidos confesó que los revolucionarios habían designado a cuatro huelguistas de Centralia como víctimas.

LA LEY DE FERROCARRILES

WASHINGTON, noviembre 14 (United) Durante el debate de la ley de ferrocarriles en la Cámara de los Representantes, el diputado Mr. Burke, de Pennsylvania, declaró que los ferrocarriles de los Estados Unidos quedarían completamente paralizados dentro de los sesenta días venideros, si el Congreso votaba la ley contra las huelgas.

Mr. Burke, presidente del comité de los conductores del ferrocarril Baltimore-Ohio, indicó que la paralización sobrevendría como consecuencia de una huelga general, pero no hizo una afirmación categórica al respecto.

WASHINGTON, noviembre 14 (United) — La Cámara de Representantes votó hoy una enmienda a la ley de ferrocarriles de Esch, que ha sido aprobada, por las fraternidades ferroviarias.

La ley trata sobre la continuación del actual sistema de arreglar disputas entre los ferroviarios por comisiones de árbitros. En cambio, la enmienda de Webster, que no llegó a la votación, prohibía las declaraciones de huelga.

Vapores para Sud-América

WASHINGTON, noviembre 14 (Associated) — La comisión de navegación ha fletado el vapor "Chicago Bridge", desde Nueva York para los puertos brasileños con mercaderías generales, para salir el 1.o de diciembre y consignado a la Compañía de Vapores de los Estados Unidos del Brasil.

El vapor "Lake Glasco" salió de Nueva York para Valparaíso y el "Kentuckien" para Pisagua.

Arancel aduanero

WASHINGTON, noviembre 14 (Associated)—El presidente Wilson firmó esta tarde una orden ejecutiva por la cual se establece un nuevo arancel aduanero, basado en el valor disminuído de la moneda extranjera.

Importante robo

NUEVA YORK, noviembre 14 (Havas) — Se anuncia que a los condes de Arentalce, que realizan su viaje de bodas, les robaron anoche sus equipajes con alhajas y trajes por valor de 25 a 35.000 dólares.

El descubrimiento del robo se hizo al llegar los equipajes al hotel de Touraine. Los ladrones reemplazaron los regalos de boda que estaban en los baúles por pedazos de madera. Cuatro baúles no han llegado aún y puede ser que cuando lleguen se vea que el monto de las pérdidas es mayor.

El conde y la condesa contrajeron enlace en España hace dos meses y se proponían durante su viaje de bodas visitar el Noreste de los Estados Unidos y el Canadá.

El inventor de las bombas de profundidad

NEWPORT (Rode Island), noviembre 14 (Associated) — En una carta emanada de la secretaría de Marina, se atribuye el honor de haber inventado las bombas de profundidad que resultaron un arma eficaz para atacar a los submarinos, a Mr. Chester Minckler, de la estación de torpedos de este puerto.

La fiebre amarilla en Nicaragua

WASHINGTON, noviembre 14 — Un despacho de Managua dice que la aparición de la fiebre amarilla ha causado alguna alarma en esa ciudad.

Se han producido algunos casos en las provincias de León y Managua; un caso que se cree también de fiebre amarilla fué sometido a observación en la provincia de Granada.

El gobierno procede con la mayor energía para impedir la propagación de al epidemia dictando medidas de higiene y participando en la campaña iniciada por los miembros del Instituto Rockefeller.

El jefe de esta misión cree que en realidad no se trata de fiebre amarilla.

La cuestión de las bebidas alcohólicas

LOUISVILLE, noviembre 14 (United) — La Corte Federal ha aconsejado temporalmente al gobierno no intervenir en la disposición relativa a los "stocks" de licores destilados. Esto facilita a los destiladores poder operar en algunas secciones, sin tener en cuenta la prohibición de tiempo de guerra. El gobierno ha apelado de la resolución.

NUEVA YORK, noviembre 14 (Associated) — Por primera vez tres jueces federales aplicaron hoy la ley de prohibición del alcohol en asuntos que les fueron sometidos.

MEXICO

LOS RESTOS DE AMADO NERVO

Manifestaciones de duelo

MEXICO, noviembre 14 (Associated) — En todo México y especialmente en el trayecto de Veracruz a esta capital, se organizaron ceremonias fúnebres en memoria del poeta Amado Nervo, ex ministro en la Argentina, que falleció en Montevideo en el mes de mayo, y cuyos restos fueron traídos ayer a esta capital.

El ataúd fué conducido al departamento de Relaciones Exteriores y depositado en una capilla fúnebre, a espera de las exequias que deben realizarse hoy.

Asistirán a ellas todos los miembros del cuerpo diplomático, la oficialidad y los tripulantes del crucero uruguayo "Uruguay", que condujo los restos del poeta, y los oficiales y marineros de los buques de guerra argentino y cubano que escoltaron al "Uruguay".

Millares de personas desfilan por la capilla fúnebre.

El presidente decretó hoy luto oficial.

Incursión de voladores norteamericanos

MEXICO, noviembre 14 (Associated)—Los diarios publican desde varias semanas informaciones sobre voladores norteamericanos que cruzan con frecuencia la frontera y efectúan vuelos por encima del territorio mexicano.

"El Demócrata" de hoy asegura que un aeroplano norteamericano cruzó la frontera cerca de Agua Prieta y dejó caer manifiestos en inglés que invitan a los mexicanos a enrolarse en el ejército de la Unión.

Los diarios se quejan de esos incidentes pues creen que pueden dar origen a complicaciones.

Derrota de los villistas

EL PASO, noviembre 14 (Associated) — El coronel Félix Díaz, jefe villista, fué derrotado en forma decisiva, con cuatrocientos hombres, por las tropas federales mexicanas, el domingo pasado en el distrito de Justa de Avila, según informaciones oficiales recibidas por el cónsul mexicano, señor García.

Se asegura que Díaz tuvo sesenta y cuatro muertos.

Contra un agente consular

WASHINGTON, noviembre 14 (Associated) — Un grupo de habitantes de Puebla presentó una petición al presidente Carranza para que expulse al agente consular norteamericano, Mr. Jenkins, fundándose en el artículo 33 de la constitución mexicana que faculta al presidente para que expulse a cualquier extranjero sin previo juicio.

Viaje del presidente

LAREDO, noviembre 14 (Associated)—Se anuncia que el presidente Carranza regresará a la capital el sábado desde Querétaro.

Su hija, la esposa de Cándido Aguilar, cayó enferma al producirse el fallecimiento de la señora de Carranza, y los médicos le ordenaron que cambiase de localidad.

HUNGRIA

BAJO EL REGIMEN DE BELA KUN

UN CASO CURIOSO

LONDRES, noviembre 14 (Especial) — El "Daily Express" publica un despacho de Viena que dice:

"Las disposiciones relativas al matrimonio bajo el régimen de Bela Kun en Hungría, por las cuales se podía casar y divorciar en el mismo día, han dado origen a un caso original que ha sido fallado por la corte de justicia de Budapest.

"El comunista Bacai fué acusado de la posesión ilegal de catorce casas. Los comunistas durante el gobierno del "soviet" habían establecido que el Estado obsequiaría una casa amueblada a los recién casados y como Bacai se casó catorce veces entre los meses de marzo y agosto del mismo año, divorciándose en seguida, obtuvo esas casas amuebladas y las alquiló obteniendo una crecida renta.

"Bacai fué condenado a una multa de 2.500 dólares y tres años de prisión."

EL EJERCITO HUNGARO EN BUDAPEST

Ocupación de la ciudad

LONDRES, noviembre 14 (Especial) — Un telegrama recibido ayer de Budapest, dice:

El pabellón rumano fué arriado hoy. El tercer ejército nacional húngaro comandado por el almirante Horthy desfiló por la ciudad deteniéndose frente al parlamento, donde asistió a una misa de campaña.

Horthy dirigió una alocución a los civiles y a las tropas, declarando que Hungría inicia una nueva vida, y que actualmente con la ayuda de la Entente espera la reconstrucción del edificio institucional sobre las ruinas del "soviet", que la ocupación rumana dejó como herencia.

VIENA, noviembre 14 (United) — Se anunció que el ejército nacional húngaro debía tomar posesión de Budapest en el día de hoy a las 10 de la mañana, momento en que el último de los rumanos debía haberse retirado. La censura rumana ha sido levantada de todos los diarios.

El gobierno anuncia que se dictará la ley marcial; el objeto es de evitar las tentativas de "progroms" o de revueltas.

El conde Apponyi, el que está mediando para conseguir un arreglo entre los distintos partidos, ha rehusado el cargo de primer ministro en el gabinete de Friedrich.

VIENA, noviembre 14 (Associated) —Informaciones recibidas de Budapest indican que Friedrich no consiguió organizar un gabinete de coalición y se invitó al conde Alberto Apponyi a arreglar un acuerdo entre los diferentes partidos.

HOLANDA

Salvamento de naufragos

LA HAYA, noviembre 14 (Associated) — Fueron recogidos cerca de Terschelling por una levantaminas dos botes con treinta y seis tripulantes del vapor norteamericano "Council Bluffs".

La noticia recibida por el ministerio de Marina no suministra mayores detalles.

Ecos de un incidente

LA HAYA, noviembre 14 (Havas) —Ha sido comunicado al gobierno belga el resultado de la encuesta sobre el incidente de la bandera belga que fué quemada en Breskens.

El gobierno de Holanda expresa su pesar por lo ocurrido.

CHILE

EL PROCESO POR LOS INCIDENTES MILITARES

Prisión de generales acusados

SANTIAGO DE CHILE, noviembre 14—Después de haber realizado varias conferencias con los auditores de guerra Prats, Bello y Santa Cruz y con el fiscal general Hurtado, el comandante general de armas, general Altamirano, expidió el laudo elevando a plenario la causa que se sigue a varios altos jefes del ejército por los incidentes que son del dominio público.

La noticia de esta determinación circuló con rapidez, causando sensación, especialmente en los círculos militares.

Inmediatamente se dispuso que se presentaran los generales Alberto Herrera, Víctor Rojas, Arancibia y Alejandro Benimelis, a quienes el general Altamirano impuso que desde ese momento quedaban detenidos en calidad de reos en el cuartel del regimiento de Cazadores, llamó a un mayor para que le condujera, a lo que se opuso el general Moore con energía, expresando que no pornauría que le condujera detenido un oficial subalterno. El general Altamirano preguntó entonces al detenido, si empeñaba su palabra de honor de presentarse solo al cuartel, a lo que el general Moore Armstrong respondió que no había razón para exigírsele el compromiso de su honor, que era suficiente su palabra de general de la república.

Al tener conocimiento el general Moore de que se había designado al general Hurtado para que tuviera a su cargo el proceso contra los militares, expresó que recusaría a este fiscal, en virtud de haber procedido incorrectamente durante la instrucción del sumario.

Se ha ordenado al mismo tiempo la detención de otros jefes del ejército, desde el grado de coronel a mayor.

En los círculos militares se comenta desfavorablemente la actitud asumida por el comandante general de armas, y de las demás personas que han intervenido en las cuestiones militares. Todos se lamentan de la desgracia en que han caído los compañeros de armas.

La corte marcial se encuentra reunida, y hay quien supone que se dará curso a la petición del fiscal, aplicando la pena de muerte para siete generales, y por otra parte, se cree que los jefes acusados saldrán totalmente vindicados.

Se aplaude la valiente actitud del general Moore Armstrong y se hacen en todas partes comentarios del giro que ha tomado inesperadamente este asunto, que se suponía en vísperas de fácil solución.

Informe del cónsul chileno en Burdeos—Mensajes del Poder Ejecutivo solicitando fondos — Hospitalización de enfermos.

SANTIAGO DE CHILE, noviembre 14—En el ministerio de Relaciones Exteriores se recibió un informe del cónsul de Chile en Burdeos, en el que detalla el éxito de la exposición comercial, y expresa la conveniencia de que por intermedio del ministerio de Industrias, el país se haga representar, en el futuro a fin de hacer propaganda de la producción chilena en general.

Habla en el informe del éxito alcanzado por un motor a explosión que fué presentado por primera vez en la exposición y que se adapta a las embarcaciones menores. A juicio del cónsul, deberían ser adquiridos esos motores para aplicarlos a las embarcaciones que hacen la navegación fluvial del Sur del país, especialmente en aquellos ríos que atraviesan las regiones agrícolas y mineras.

—El Poder Ejecutivo envió al Congreso un mensaje solicitando la inversión de cincuenta mil pesos oro para los gastos que demandará la delegación chilena que será enviada a Norte América, a fin de tomar parte en la Conferencia Panamericana que se realizará en Wáshington. Solicita también la suma de 10.000 pesos oro para atender a la misión comercial colombiana que vendrá al país.

—Se autorizó a la Administración de Beneficencia para que adquiera camas para aumentar la dotación de los hospitales, especialmente para atender a los enfermos de tifoidea exantemática, cuya propagación está produciendo estragos en todo el país.

BRASIL

Mejoría de los enfermos de bubónica —Bomba hallada en Itamaraty — Audiencia.

RIO DE JANEIRO, noviembre 14—Una nota oficial dice que los cuatro enfermos de bubónica que hasta ahora ha habido, están convalecientes.

—Circuló el rumor de haberse encontrado una bomba explosiva en el Palacio de Itamaraty.

—El presidente de la República recibió en audiencia particular al comandante del estado mayor.

Medida contra los Bancos—Recepción

RIO DE JANEIRO, noviembre 14—El ministro de Hacienda ha dispuesto que se compruebe si los Bancos extranjeros tienen el capital exigido por la ley respectiva, para suspender, en caso contrario, su funcionamiento.

—En la Academia de Letras se efectuó la recepción de Amádeo Amaral, con cuyo motivo pronunció un interesante discurso Magalhaes Azevedo.

PERU

Comentarios sobre el conflicto chileno-peruano—Expulsión de un estafador—Placa conmemorativa — El tratado de paz.

LIMA, noviembre 14—Los diarios se ocupan de la respuesta dada por la cancillería boliviana acerca de los asuntos peruano-chilenos y dicen que aquélla está llamada a conmover la opinión imparcial de las naciones de Sud América y que hará comprender a los políticos chilenos que ha llegado la hora de cambiar de método, abandonando la diplomacia de embustes.

—Los comentarios que se hacen respecto al sujeto Rolla Bustamante, que se hacía pasar por Periodista argentino, le sindican como autor del robo de brillantes por valor de 16.000 soles. Las autoridades habían dispuesto la expulsión del referido sujeto a territorio ecuatoriano.

—La Federación de Estudiantes acordó colocar una placa en el edificio de la Universidad, conmemorando la reforma universitaria.

—La Asamblea tratará el sábado próximo el tratado de paz suscripto en Versalles.

REPUBLICA ORIENTAL

CAMARA DE SENADORES

Interpelación al ministro de Industrias

MONTEVIDEO, noviembre 14—En el Senado, el ministro de Industrias dió las explicaciones solicitadas sobre el cumplimiento de la ley de represión del alcoholismo. Opinó que la campaña contra el alcoholismo no produce los efectos que se esperaban.

Luego pasó a estudiar el fondo del asunto. Afirmó que no se avienen bien las disposiciones de una ley que por una parte persigue fines rentísticos y por otra quiere reprimir el desarrollo del alcoholismo.

Hizo conocer los datos relativos a las multas aplicadas y a aquellas cuyo importe aún no se ha percibido. Con respecto a la ineficacia del alcoholismo, citó el caso de Norte América donde hoy se bebe agua colonia. Lo que quiere decir que se han convertido las perfumerías en provisión de alcoholes.

Agregó, luego, que la situación actual es la siguiente: 50 infractores no han podido abonar la multa. Se les cierran sus casas de negocio y sus familias quedan

fuerzas para seguir después para Uruguayana, donde establecerá su cuartel general.

Dentro de diez días deben hallarse concentradas las fuerzas que tomarán parte en las maniobras sobre Alegrete y Sant'Anna do Livramento.

Inmediatamente empezarán a desarrollarse los temas propuestos por el estado mayor que conducirán a las fuerzas a Uruguayana y a Quaraihy. Alcanzadas estas ciudades, lo que tal vez suceda a fines del mes, quedarán a las órdenes del director de las grandes maniobras quien ya tiene organizado el plan que deberá desarrollarse entre las dos ciudades citadas.

Después del combate final, las fuerzas acamparán durante 15 días a objeto de que los cuerpos de caballería que tomarán parte en las maniobras hagan ejercicios de tiro de combate. Las brigadas 2.a y 3.a de caballería, que deben tomar parte importante en las maniobras, salieron ya de Porto Alegre en dirección a los puntos de concentración, esto es: Alegrete y Livramento.

LA PESCA DE LA BALLENA

Partida de expedicionarios al Sur

MONTEVIDEO, noviembre 14 — Con destino a los mares del Sur, partieron esta tarde el vapor-fábrica noruego "Orn II", que ayer llegó de Norfolk, y los vapores "Haitken II", "Kfo II" y "Frib II", los cuales iniciarán, dentro de quince días la temporada de pesca de ballena.

Anteriormente salieron para las regiones antárticas, los vapores balleneros, de la misma bandera, "Bombay" y "Solstereif", escoltados por siete pequeños vapores harponeros de gran ligereza. A éstos seguirán en el trascurso del presente mes, los vapores "Pythia" y "Svend Foyn", escoltados por otros cinco balleneros de pequeño tonelaje, pero de gran velocidad.

El total de la tripulación, comprendiendo a la oficialidad, asciende a unos 685 hombres, los cuales se hallan divididos en la siguiente forma: ingenieros, oficiales de derrota, fogoneros, harponeros, pescadores faeneros, proveedores de ropas y víveres, sirvientes ayudantes, y la marinería destinada exclusivamente al servicio de los buques.

En breve saldrá otra expedición de balleneros, que aun permanecen alistándose en este puerto.

Denuncias contra empleados por inmiscuirse en política — Renuncias a candidaturas — Proclamación de diputados — Carta de Zorrilla de San Martín.

MONTEVIDEO, noviembre 14—El Consejo Nacional de Administración tomó en cuenta las denuncias hechas respecto a que en algunas oficinas dependientes del ministerio de Obras Públicas, se hacía política, ejerciendo coacción sobre los empleados.

El Consejo resolvió llamar a su seno al ministro Pittamiglio, el que dió amplias explicaciones, quedando el Consejo satisfecho de las medidas tomadas por el ministro interpelado. Parece que serán suspendidos varios ingenieros.

—Renunció Emilio E. Beretervide, que había sido proclamado candidato a diputado por el congreso elector nacionalista.

—"La Mañana", órgano de la fracción colorada rivera, acusa a la policía de Montevideo de requisar boletas para las elecciones del 30 del corriente. Como concreta hechos y determina personas, el ministro del Interior ha ordenado que se levante un sumario.

—En San José se realizó el pacto entre batllistas y brumistas, teniendo como base la siguiente lista para diputados: Lorenzo Vicenas Thievent, Eduardo Lamaison, Francisco Guarnido, Fabio J. Freire, Benito Fiorito y suplentes: Julio María Sosa, Leopoldo Fernández, Tomás Berreta, Valentín Acevedo y Carlos Masorin.

—El doctor Juan Zorrilla de San Martín, proclamado candidato por la Unión Cívica de Flores, ha dirigido a sus correligionarios de ese departamento una extensa carta que termina así:

"Lucharemos con tesón, con fe, con paciencia; la paciencia es la fuerza del débil, la impaciencia es la debilidad del fuerte. Esperemos, que es a fuerza de esperar como se encuentra lo inesperado. Quiera, pues, hacerse intérprete de esos mis sentimientos ante mis correligionarios de Flores, que tanto y tan inmerecido honor me han hecho con mi proclamación. Dígales con cuánta efusión la acepto y la agradezco en todo su expresivo significado."

—Los clubs batllistas que funcionaban en la cercana Villa del Cerro, cerraron ayer sus puertas.

El saladerista Tabares y sus hijos, que siempre prestaron su concurso al batllismo, se ausentaron para Maldonado.

La demarcación de fronteras con el Brasil—Declaraciones del alto comisario del Uruguay sobre la obra a realizarse

MONTEVIDEO, noviembre 14—El alto comisario del Uruguay en la demarcación de límites con el Brasil y liquidación de la deuda uruguaya con ese país, señor Sampognaro, que llegó ayer con el alto comisario del Brasil, general Gabriel Botafogo, ha hecho interesantes declaraciones.

Uno de los puntos—dice—que considero de especial importancia, dentro de la misión a mi cargo, es el relativo al relevamiento geodésico de la frontera. Trátase de una obra de gran trascendencia, no sólo para este país y para el Brasil, sino para toda la América del Sur, y su comprensión es muy sencilla. Esta obra del relevamiento de la frontera no es un simple problema de soluciones topográficas. Por primera vez, en el continente, se va a abarcar un problema geodésico en tan vasta escala. La base que presentará es de unos 600 kilómetros y como habrá en lo futuro que realizar la triangulación geodésica de los demás países americanos y hasta este momento no existe la base amplia y matemáticamente exacta sobre la cual deberán operarse las demás triangulación, una vez realizada la de nuestra frontera con el Brasil, se estará en condiciones de llevar a la práctica la gran obra sudamericana.

La obar será larga, no cabe duda, pero necesaria, y tendrá al fin que llevarse a término. Sólo la caracterización de los límites uruguayo-brasileños llevará alrededor de cinco o seis años. En cuanto a la del resto de los países, eso es cuestión de algunas decenas de años.

Esto es, precisamente, lo que demuestra la falta imprescindible de la obra que vamos a realizar y la enorme responsabilidad que los técnicos encargados de llevarla a su final contraen.

El señor Sampognaro se manifiesta admirado por la preparación que reciben hoy los militares jóvenes en el Brasil.

He encontrado, dijo con asombro, que en el ejército brasileño la tercera parte, aproximadamente, de los oficiales son ingenieros de diversas especialidades. Esto es sencillamente admirable, pues si bien es verdad que en todos los ejércitos modernos esa arma está instituída y se le asigna gran importancia, en el país amigo a que me refiero no constituye un cuerpo especial del ejército sino que da un contingente activo y permanente de ingenieros a todos los distintos cuerpos. Por lo demás he podido comprobar que la totalidad de la oficialidad y de los jefes en actividad, son egresados de las escuelas especiales, de las que existen en el Brasil.

Cámara de Diputados — Construcción de casas para obreros — Se aprueba el proyecto.

MONTEVIDEO, noviembre 14 — En la Cámara de Diputados se consideró el proyecto sobre construcción de viviendas higiénicas y baratas para obreros en la Teja.

Hizo uso de la palabra el doctor Blanco Acevedo, quien estudió detenidamente las conveniencias de llevar a la práctica la construcción de casas para obreros, dando a conocer una interesante documentación estadística e historiando la forma en que se ha encarado el problema en varios países.

En su concepto, el Estado debe estimular las iniciativas particulares, en ese sentido. Estudió, en seguida, el problema, en Montevideo, haciendo notar, entre otras cosas, que mientras depende el número de conventillos, aumenta el hacinamiento de los habitantes que viven en ellos.

Asimismo, relató el modo de vida que llevan los obreros dentro de esos edificios, y resaltó la necesidad de que intervenga el Estado para resolver ese serio problema.

Dijo, en seguida, que la comisión de fomento, además de considerar el proyecto en debate, había estudiado un plan general de viviendas obreras.

El proyecto fué aprobado en general, sin discusión alguna.

Al tratarse en particular, el señor Coronel hizo moción para que se elevara a 200.000 pesos la cantidad destinada a las construcciones citadas, siendo aprobado el proyecto con esa enmienda.

Se aprobó, después, el proyecto que aumenta el personal técnico y el rubro de gastos del Instituto de Higiene.

Después de un largo debate, se resolvió enviar a la comisión, el proyecto sobre jubilaciones escolares por el que se aumentan algunas asignaciones.

Visita del arzobispo al presidente — La demarcación de límites con el Brasil.

MONTEVIDEO, noviembre 14 — De acuerdo con la audiencia solicitada, el presidente de la República recibirá mañana al arzobispo de Montevideo, monseñor Aragone, acompañado por los obispos de Salto y Melo, monseñores Camacho y Semería.

Esos prelados desean que la primera visita oficial que realicen sea al presidente de la República.

—Mañana se firmará en el salón de recepciones del ministerio de Relaciones Exteriores, el acta inicial de los trabajos de los altos comisarios del Uruguay y del Brasil, que entienden en lo que respecta a la demarcación de límites entre ambos países, señores Sampognaro y general Botafogo, respectivamente.

Al acto, en el que intervendrán el ministro de Relaciones Exteriores y el ministro del Brasil, asistirán, además de los funcionarios de la cancillería uruguaya, el personal de la legación y del consulado del Brasil, así como los miembros más distinguidos de la colectividad brasileña. Después de la ceremonia, los concurrentes pasarán a la legación del Brasil, con motivo de la recepción que, conmemorando la efemérides patria brasileña, ofrecerán el doctor Azevedo y su esposa.

A este acto, que será el último de su índole que ofrecerá el actual ministro, concurrirán representantes del gobierno, los miembros del cuerpo diplomático y consular y relaciones del diplomático brasileño.

La recepción será seguida de baile

Reglamentación de las comisiones parlamentarias

MONTEVIDEO, noviembre 14— La comisión de legislación del Senado, aprobó el informe sobre el proyecto que reglamenta el funcionamiento de las comisiones investigadoras parlamentarias. La comisión ha introducido una modificación al proyecto sancionado por la Cámara de Diputados, según la cual los ministros deberán producir ante la comisión los informes que le sean solicitados sea por escrito o verbalmente. Si no concurrieran a la citación, la comisión dará cuenta a la Cámara, la que fijará el día para que el ministro concurra a la sala, a fin de explicar la causa de su no concurrencia al seno de la comisión y responder a las preguntas que se le formulen por los diputados con respecto al asunto por el cual fué citado a comisión.

Proyecto sobre estanco del tabaco

MONTEVIDEO, noviembre 14—Se encuentra a estudio del Consejo Nacional de Administración un proyecto sobre estanco del tabaco, en el que se establecen algunas variaciones fundamentales con respecto al remitido a esa corporación por la presidencia de la República.

Se ha dispuesto que la comisión de hacienda estudie la faz financiera del proyecto y luego informe al consejo.

—A fines de diciembre regresará de Europa el doctor Juan Antonio Buero, ministro de Relaciones Exteriores.

Se afirma que cuando el doctor Buero tome posesión del ministerio, se producirán importantes cambios en el personal diplomático y consular.

—En diciembre cesarán en los cargos de presidente y vocal, respectivamente, del directorio de las fábricas eléctricas del Estado, los señores doctor Francisco Accinelli y Roberto Peixoto de Abreu Lima. Se supone que serán reelegidos y en ese sentido el Consejo de Administración dirigirá en estos días un mensaje a la Legislatura.

Homenaje al intendente — Expendio de carne

MONTEVIDEO, noviembre 14— Se efectuó el homenaje organizado por los empleados de la municipalidad al intendente Martínez Thedy, con brillante éxito.

—La municipalidad resolvió dar entrada libre al mercado a los frigoríficos si los matarifes persisten en el propósito de no expender carne los lunes.

Gestiones del presidente en favor de militares

MONTEVIDEO, noviembre 14—Se afirma que el presidente de la República ha cambiado ideas con el general Ruprecht, sobre la remisión de un mensaje a la administración general, solicitando el empleo militar para los jefes y oficiales que sólo son graduados.

Como la reglamentación de la ley de cierre del escalafón no contempla la situación de los graduados, el presidente de la República considera que es obra de justicia reparar aquellas deficiencias.

Ecos del último temporal — Movimiento de vapores

MONTEVIDEO, noviembre 14 — Las comunicaciones telegráficas, interrumpidas a consecuencia del temporal de viento, agua y granizo que se desencadenó anteanoche, quedaron restablecidas.

Con tal motivo, han comenzado a recibirse noticias y detalles desconsoladores de los perjuicios causados por el temporal en los departamentos de Durazno, Florida, Soriano, Colonia, Paysandú, Río Negro y Minas, cuyo monto no se puede aún apreciar.

—Fueron despachados para ésa los vapores ingleses "Desna" y "Eravalgan".

Proyecto sobre subjefaturas policiales

MONTEVIDEO, noviembre 14 — Por el ministerio del Interior, fué enviado hoy al consejo nacional de administración un extenso mensaje, acompañando un proyecto de ley que, en síntesis dice así:

En cada una de las siguientes poblaciones: Pando, Santa Rosa del Cuarein, Dolores, Sarandí del Yí, San Gregorio de Polanco, Lascano, Batlle y Ordóñez y San Antonio de Agua, habrá un subjefe de policía, dependiente del respectivo jefe, con la jurisdicción, atribuciones y deberes que fijará el presidente de la república.

Mientras no se incluyan los empleos de subjefes de policía en el presupuesto general de gastos, cada uno de dichos funcionarios percibirá anualmente, como sueldo y como viático para gastos de locomoción, las cantidades de 1.440 pesos y 360 pesos, respectivamente, que se imputarán a rentas generales.

Huelga de obreros municipales

MONTEVIDEO, noviembre 14 — Hoy se declararon en huelga por falta de pago, doscientos obreros de la dirección de parques y jardines, que trabajaban en el denominado Parque de los Aliados.

ACTUALIDAD

El retiro del intendente municipal

Dentro de pocas horas el intendente municipal doctor Llambías hará entrega del cargo, por expiración del término legal para el que fué nombrado, al presidente del Concejo Deliberante, en virtud de que el Poder Ejecutivo aun no le ha designado reemplazante.

Llega así para ese funcionario la hora en que la opinión pública, que lo ha seguido paso a paso, juzgando cada uno de sus actos, hace la síntesis de su gestión administrativa, para dejar bien establecida la calidad del saldo del balance.

En pocos casos, el juicio democrático se hará sentir con más rigor que al considerar el período administrativo que vence.

El nombramiento del doctor Llambías para dirigir los asuntos edilicios de la gran comuna, fué recibido con la benévola expectativa que acompañó a todas las designaciones de esta presidencia. Su condición de hombre nuevo en las funciones públicas no fué obstáculo para que se abriese paso el optimismo, y se confiase en que pulsaría la situación del municipio y tendría en cuenta la importancia de las responsabilidades que comporta el cargo de intendente, para que, al abandonarlo, se pudiese decir de él que había cumplido con su deber, lo que en ciertas épocas es el mayor elogio que es posible tributar a ese funcionario.

Al recibirse del cargo, el estado financiero del municipio constituía una preocupación general. En los años anteriores, el impulso incontenible de progreso que forma parte del alma de toda gran comuna, de la ciudad-Estado, como bien se ha llamado a estos grandes centros, hizo que se comenzasen obras públicas importantísimas, que dieron origen a inconvenientes financieros, a causa, principalmente, de la repercusión de la guerra europea en nuestra vida económica.

Al funcionario que recibía la comuna en ese estado, las circunstancias le trazaban el plan que debía seguir. El mantenimiento de los servicios que son indispensables era el eje a cuyo alrededor debían girar las actividades, a la vez de trabajar con empeño para contribuir a restablecer las finanzas y a fin de mitigar los efectos de la carestía de la vida que pesa sobre el pueblo.

En vez de consagrarse al cumplimiento de ese Programa, el doctor Llambías ha desquiciado la administración comunal, causando así un daño que costará reparar por las dificultades que trae siempre toda reconstrucción.

Se puede decir que no hay materia en que no deje huellas de una acción contraria a los intereses públicos, o en que no revele que tomaba el gobierno de la comuna como un medio de hacer su aprendizaje. En el asunto de la carestía de los artículos de primera necesidad se le ha visto cambiar de criterio, en breves intervalos, a propósito de los recursos que convenía emplear. Sus repetidos cambios de juicio han revelado un espíritu que no estaba preparado para afrontar ni los aspectos parciales del problema. Un día se mostraba entusiasta partidario de las ferias francas, y comenzaba a llevar su pensamiento a la práctica. Al poco tiempo condenaba abiertamente el sistema en nota que dirigía a una comisión parlamentaria, manifestando que para combatir la carestía no quedaba más arbitrio que establecer un máximo para el precio de ciertos artículos. Pero trascurridos unos cuantos meses, prescindía de las medidas extraordinarias, para hacer, de nuevo, el panegírico de las citadas ferias. Ha sido, según se ve, un caso típico de inconstancia de opiniones.

En lo que se refiere a la conservación de los servicios públicos, es decir, a esa multitud de asuntos que son un factor de primer orden en la vida diaria de la ciudad, el intendente ha dejado que caigan en el abandono. El estado de los pavimentos, a cuyo cuidado hay que atender en todo instante, merece ser calificado de vergonzoso.

La opinión ha clamado contra esa desidia. Se la ha querido disculpar alegando falta de cumplimiento de contratos y otros pretextos menos consistentes todavía. Es que al aducirlos, el intendente ha olvidado que el administrador de la ciudad no puede entregarse en brazos de la fatalidad. Si en el desempeño del cargo se encontrasen siempre las arcas repletas de dinero y no se tropezase con ningún inconveniente, habría que admitir que la designación del titular es asunto de poca monta: cualquier ciudadano podría aspirar a ocuparlo.

La claridad de vistas y la firme decisión de allanar los obstáculos que perjudican la vida comunal, han faltado en la actual administración. El intendente ha creído que cumplía con su deber al concurrir a su despacho, con la asiduidad con que asisten a las oficinas los empleados, y en firmar resoluciones. Al proceder así se ha dejado guiar por un criterio erróneo. Su papel estaba en otras partes, para que la ciudad no se resintiese con servicios deficientes.

La regla general ha sido el descuido de los servicios y la falta de cumplimiento de las ordenanzas, aun de aquellas íntimamente vinculadas con la higiene y el ornato. Y para completar el desorden, cabe mencionar también que ha desquiciado el personal, dejando cesantes a muchos empleados para reemplazarlos de acuerdo con las tendencias del partido a que pertenece.

Este es el balance de la administración de tres años que hoy termina. El Poder Ejecutivo no debe olvidarlo, para recordar que la comuna de la capital necesita como intendente un ciudadano que posea las condiciones de capacidad y de carácter que exige el manejo de su vasta administración.

La policía de las Cámaras

La actitud de los agentes del orden público con motivo de los desórdenes producidos en la barra de la Cámara de Diputados en las últimas sesiones, ha merecido la censura general, por la pasividad con que procedieron.

Las palabras que pronunció el miembro de la mesa directiva de la Cámara, que ocupaba accidentalmente la presidencia en los momentos en que dos insultos y diversos proyectiles llovieron sobre los miembros de cierto sector, han reflejado la misma reprobación, puesto que ese diputado, al hacerse cargo de ciertas manifestaciones, expresó que él había cumplido con su deber, ordenando a la policía que rápidamente procediese a detener a los autores del escándalo; pero dijo también que el presidente no podía convertirse en vigilante para ejecutar personalmente sus disposiciones, con lo que dió a entender claramente que ellas no habían sido cumplidas.

La instrucción de un sumario para averiguar la responsabilidad que corresponda, a los empleados policiales que con su lenidad permitieran que el incidente asumiese grandes proporciones, podrá satisfacer o no el sentimiento unánime de protesta a que ha dado origen la apatía de la autoridad, que causa tanta mayor extrañeza cuanto que se suponía, dada la minuciosa reglamentación interna de la policía, que los agentes que entran de servicio en el Congreso, tendrían órdenes especiales, de carácter permanente, para proceder en las Cámaras respecto de los que injurian a los legisladores, con mayor diligencia, si fuese posible, de la que siempre emplean para evitar o reprimir actos análogos en la vía pública; pero sin perjuicio de que los funcionarios competentes se preocupen, con ese objeto, de las escenas insólitas que han ocurrido, conviene que se inicie una reforma, que coloque a las Cámaras en condiciones de funcionar con tranquilidad y libertad, sin necesidad de depender de la voluntad de los agentes del Poder Ejecutivo.

La medida que aconseja la experiencia, es la creación de una policía que esté subordinada directa e inmediatamente a cada Cámara.

La independencia del Congreso como poder público, es el antecedente constitucional que es posible invocar en apoyo de esa reforma que cuenta a su favor hasta la falta de dificultades para llevarla a cabo. Para hacer cumplir sus mandatos fuera del recinto del edificio del Congreso, se explica la necesidad de que las autoridades parlamentarias los trasmitan a la fuerza que depende del Poder Ejecutivo, porque de otra manera habría dos gobiernos dentro del país; pero tratándose del régimen interno, la facultad de cada sala legislativa para reglarlo como mejor lo entienda, es admitida por la doctrina universal. Y si cada una está autorizada, con el fin de evitar la reproducción de escenas ingratas, a prohibir o limitar la asistencia de concurrentes a la barra, se la ha de reconocer también la atribución de tener, dentro del recinto, policía propia, nombrada y removida por la misma Cámara, cuyos empleados estarían libres de la velebidad de proceder blandamente, casi con mansedumbre, si en alguna ocasión a los asistentes a la barra les asaltase de nuevo la tentación de ostentar los instintos primitivos de la naturaleza humana, lanzando dicterios contra los diputados y arrojándoles con proyectiles llevados expresamente.

Si hace algún tiempo se hubiese planteado, como interrogante, si en el Congreso podrían suceder escenas semejantes a las que se comentan, los sentimientos de educación nativa hubieran impuesto una respuesta negativa, porque hay la tendencia a creer que las conquistas que se realizan en esta materia son definitivas; pero como la experiencia rectifica, desgraciadamente, esos impulsos del espíritu, no hay que dejarse dominar por la idea de que ya no veremos agresiones indignas de nuestra cultura. Las grandes capitales como Buenos Aires siempre contienen algunos elementos que avergüenzan. Y es para contener la osadía de que han dado muestras al atacar a los representantes del pueblo, alentados por la actitud de la autoridad, que indicamos la conveniencia de que se cree la policía del Congreso, en la forma que hemos expdicado, la cual obedecería las órdenes de esta Cámara y entregaría a la policía de seguridad a los que infringiesen los reglamentos o cometiesen el delito de desacato.

Con ese mecanismo, ningún presidente tendría que confesar que se han burlado de sus órdenes, y así se conseguiría que los legisladores fuesen respetados, porque los que se atreviesen a atacarlos no se retirarían tranquilamente con los honores de la triste jornada, como ha ocurrido últimamente.

INTENDENCIA MUNICIPAL

Retiro del doctor Llambías

Hoy, a las 10 a. m., el doctor Joaquín Llambías hará entrega de la Intendencia Municipal al presidente del Concejo Deliberante, señor Saturnino García Anido.

Hasta anoche a última hora nada se sabía acerca de la persona que será designada para ocupar la Intendencia Municipal. Según algunas versiones corrientes, el Presidente de la Nación tiene el propósito de mantener vacante el puesto mencionado hasta tanto se realicen las elecciones de marzo próximo. Sin embargo, se aseguró, también, que la intendencia será ofrecida al ingeniero Alvarez de Toledo, si es que éste no se decide a regresar a Inglaterra para proseguir sus funciones diplomáticas, en cuyo caso sería designado Intendente Municipal el señor José Luis Cantilo.

Mientras dure el interinato del señor García Anido, la presidencia del Concejo Deliberante estará a cargo del vicepresidente primero, doctor Angel M. Jiménez.

APUNTES PARLAMENTARIOS

EL ACCESO A LAS GALERIAS

La resolución tomada ayer por el presidente de la Cámara de Diputados, de restringir las entradas a las galerías de la barra, es tan prudente como acertada y sólo debe lamentarse que ella no haya sido adoptada antes de haber ocurrido los sucesos que le dieron origen, porque es probable que, de haber sido así, aquéllos no se hubieran producido.

Mas, para que la decisión de la presidencia alcance los efectos buscados, es necesario tener cuidado de que empleados subalternos de la Cámara no, la malogren con complacencias subrepticias que vendrían a anularla. Y que esas complacencias han existido se puso de manifiesto el día de la última sesión, ante la extraordinaria cantidad de público que llenaba el palco de los periodistas, adonde sólo es posible el acceso legal mediante un "carnet" expedido por la presidencia de la Cámara. Desde luego, es imposible suponer que, para ese día, fué concedido tan gran número de "carnets" y a personas extrañas al periodismo, algunas de las cuales tomaron parte en las manifestaciones de la barra, comprometiendo de esa manera las garantías y las facilidades de que, para el desempeño de sus funciones, gozan en el Congreso los periodistas de verdad.

MOVIMIENTO POLITICO

Comité de residentes sanjuaninos

Los miembros del comité bonaerense de residentes sanjuaninos, constituído a raíz del decreto de intervención federal en la provincia de San Juan, realizarán hoy a las 5 de la tarde su primera reunión plena en el local calle Rivadavia 1188

Partido Reformista

Esta noche a las 9 en la esquina de Belgrano y Rioja se realizará una conferencia pública de propaganda, a cargo de los ciudadanos J. B. Bellagamba, E. J. Gaudio I. M. Grosso y doctor A. Máspero Castro.

Partido Unitario

Hoy a las 5 de la tarde, en Maipú 306, se reunirá el comité ejecutivo de esta agrupación para tratar varios asuntos.

—En el mismo local, esta noche a las 9, el doctor Juan B. Solsbo dará una conferencia pública.

Partido Demócrata Progresista

El partido Demócrata Progresista realizará esta noche a las 9, conferencias de propaganda las que serán pronunciadas en Rivadavia y Rivera Indarte, por los señores Alfredo M. Arce, Jorge Mauricio Labougle y Francisco Scarabino; en Urquiza y Montes de Oca, por los señores A. Valentini y Adolfo Casablanca y en Rivadavia y Pueyrredón, por los doctores Mario A. Antelo, Francisco Camaño y Rubén Fernández Barbieri.

—La delegación del partido Demócrata Progresista, que ayer debió salir para Rosario, suspendió el viaje a causa de haberse recibido un telegrama del doctor Francisco A. Correa, presidente del partido Demócrata de Santa Fe, en el cual anunciaba que la policía de Rosario había prohibido el acto de protesta que debía realizarse hoy en dicha ciudad.

Centro Radical Rioja Libre

En el local Rioja 248 esta noche, a las 9, realizarán asamblea general los afiliados de este centro.

Partido Socialista Internacional

En el salón Augusteo, Sarmiento 1374, anoche se realizó la anunciada conferencia organizada por el comité ejecutivo del partido Socialista Internacional, en cuyo acto hablaron los ciudadanos Zibecchi Grosso, Penelón, y el concejal Ferdini, sobre temas sociales y políticos de actualidad en Rusia.

Partido Socialista

Anoche, en su local Rivadavia 2089, realizaron la primera reunión los nuevos miembros del comité ejecutivo del partido Socialista, elegido en el reciente congreso del partido en San Nicolás.

A la reunión de anoche asistieron los diputados de Tomaso, Repetto, los concejales Spinetto, Cúneo, y los señores de Andreis, Müzio, González Macedda, di Tella y Revel.

Se designó secretario general al doctor de Tomaso, y tesorero al doctor Alfredo L. Spinetto.

Se acordó iniciar en la brevedad posible la campaña electoral, para cuyo fin se designó una comisión compuesta del secretario general, el tesorero y el vocal Revol, la cual tendrá a su cargo la organización del plan general de propaganda política en la capital.

Los miembros del comité ejecutivo resolvieron también reunirse todas las semanas los días sábados, a las 5.30 de la tarde, en Rivadavia 2089.

VENTA Y EXPENDIO DE ALCALOIDES

Aclaración de un decreto

El Departamento Nacional de Higiene en vista de los abusos cometidos en el expendio de alcaloides, por cuanto éste se hacía sin el contralor necesario para evitar que fueran empleados muchas veces para satisfacer vicios perniciosos para la salud, aconsejó al Poder Ejecutivo la necesidad de reglamentar la venta y expendio de tales sustancias, a fin de corregir los abusos comprobados.

Con tal motivo el Poder Ejecutivo dió en mayo del corriente año un decreto sobre compra y venta de opio, morfina, cocaína y cáñamo indiano, así como sobre sus respectivos derivados, en el cual se reglamenta debidamente la forma en que se expenderán esas sustancias.

En consecuencia, el Departamento Nacional de Higiene inició una rigurosa vigilancia y persiguió tenazmente a los comerciantes que burlaban las disposiciones del decreto en vigor; pero, como últimamente algunas de las personas que se dedican a ese comercio, al ser sorprendidas por los inspectores de la dependencia aludida infringiendo las cláusulas del decreto, adujeron como disculpa una errónea interpretación del mismo, el Departamento resolvió aclarar algunos de los puntos del decreto de referencia y dió, por lo tanto, una resolución en tal sentido.

Se establece por dicha resolución que: los representantes de fábricas extranjeras, así como las fábricas debidamente autorizadas que existan en el país, y que empleen esas sustancias en la elaboración de productos medicinales, serán consideradas, a los efectos del decreto de fecha 17 de mayo de 1919, en las mismas condiciones que las droguerías y farmacias.

Queda absolutamente prohibida la repetición de recetas que contengan sustancias comprendidas en el decreto de referencia, a excepción de aquellas en que dichas sustancias formen parte como corrector o coadyuvante, y no constituyan la base del medicamento.

El farmacéutico dará copia de la receta cuyo original debe conservar.

Los hospitales, casas de sanidad, asilos y similares deberán llevar un libro en el cual anotarán la entrada y salida de los productos de referencia.

En casos de rotura de envases o deterioro del producto, los interesados lo comunicarán al Departamento Nacional de Higiene, debiendo conservar dichos envases, así como la sustancia deteriorada hasta su comprobación; verificada ésta, el inspector hará la anotación necesaria en el libro correspondiente.

Teniendo en cuenta que en la preparación de ampollas para uso hipodérmico, debido a la diferencia de calibraje de la misma, roturas y desperdicio de las soluciones, no podrá obtenerse el número de ampollas calculado, la inspección tolerará una merma de un 20 por ciento. A los efectos del control, el farmacéutico anotará en la salida del producto, el equivalente a la solución preparada, y dará como entrada el número de ampollas obtenidas.

VOLACION

LOS PILOTOS FRANCESES

Vuelos de Kingsley

El piloto francés, teniente Juan Guichard, regresó ayer de Chile, a donde se trasladó por ferrocarril con el fin de gestionar varios asuntos relacionados con la Misión Francesa de Volación.

El teniente Guichard manifestó que en Chile fué muy agasajado por la sociedad de ese país y por la colectividad francesa, y que quedó resuelta la instalación de una comunicación aérea entre Santiago de Chile y Valparaíso.

—El ayudante piloto de Saint Sulpice, salió ayer por ferrocarril para Pergamino con todos los elementos necesarios a fin de armar un cobertizo en dicha localidad, que servirá para alojar los aeroplanos franceses que realicen vuelos entre Buenes Aires y Pergamino.

—Con un biplano tipo Spad, motor Hispano-Suizo de 220 HP., ayer por la tarde el piloto Moreau realizó un vuelo de 35 minutos, evolucionando por sobre los campos vecinos a El Palomar.

El piloto capitán Almandos Almonacid, efectuó un vuelo de 20 minutos con un biplano Breguet de guerra, motor de 300 HP.; el ayudante Andrés Bedrignan, hizo dos vuelos de 10 y 20 minutos cada uno, sobre Breguet de bombardeo; el comandante Víctor Guichard, sobre biplano Breguet de guerra, realizó dos vuelos de 15 y 20 minutos; y el ayudante Daniel Cherte, con biplano Breguet un vuelo de 15 minutos.

A excepción del vuelo de Moreau, en todas las salidas de ayer, los pilotos llevaron de pasajero a un mecánico francés.

VUELOS DE KINGSLEY

Nuestro corresponsal en San Juan, nos envía el siguiente telegrama:

San Juan, noviembre 14—Hoy a las 2.30 de la tarde, el piloto inglés Kingsley, desde Villa Krausse salió en vuelo con rumbo a Córdoba, después de evolucionar por sobre esta ciudad.

En Villa Krausse, Kingsley fué despedido por numeroso público.

San Juan, noviembre 14 — Kingsley en su aeroplano lleva como pasajeros para Córdoba a los señores Alberto Asch y Julio A. Lurengo, miembros de la comisión de recepción que se constituyó en esta ciudad para recibir al piloto inglés.

Córdoba, noviembre 14 — Llegó sobre esta ciudad el piloto Kingsley en vuelo desde San Juan.

Córdoba, noviembre 14 — El volador Kingsley no descendió en esta ciudad. Después de maniobrar durante media hora, siguió su máquina con dirección al Sudoeste y se perdió de vista. Se supone que lleva el propósito de descender en Alta Gracia.

Córdoba, noviembre 14 — El volador Kingsley descendió a la altura del kilómetro 9 del ferrocarril Central Norte Argentino.

OTRAS INFORMACIONES

Ayer por la tarde, el piloto Virgilio Mira realizó un vuelo de media hora, con un aeroplano de su construcción, motor de 50 HP., llevando de pasajero al señor Emilio Bolognini.

El piloto Mira salió en vuelo desde el estadio municipal de Palermo, llegó por la costa hasta la plaza de Mayo, evolucionó durante largo rato por los alrededores de la misma, a 1.300 metros de altura, y luego volvió al punto de partida, donde hizo el descenso en perfectas condiciones.

EXPORTACION SEMANAL DE PRODUCTOS

Cifras comparativas

DESTINO DE LOS CEREALES

El movimiento de exportación de productos durante la semana comercial terminada el jueves, ha sido por todos los puertos de la República el que consignamos a continuación, comparado con las cifras de embarque registradas en la semana anterior:

Productos	Esta semana	Semana anterior
Trigo, toneladas	88.420	58.403
Maíz idem	58.806	34.878
Lino idem	5.729	18.549
Avena, idem	20.910	10.931
Total, toneladas	168.865	110.919
Harina, idem	—	3.090
Cebada, idem	—	492
Alpiste, idem	—	51
Manteca, idem	800	10.678
Cueros cabones	1.880	1.813
Lana, fardos	602	6.184
Cuartos vacunos	71.471	98.419
Reses carnero	14.031	31.979

De los cuatro productos agrícolas citados en primer término, durante igual semana a la presente del año anterior, salieron para el exterior 18.937 toneladas, alcanzando las cifras totales de los mismos embarques en el período comprendido del 1.o de enero hasta el 13 de noviembre, en este ejercicio, a 5.598.429 toneladas; en el año anterior a 4.063.987 toneladas, y durante igual tiempo del penúltimo año a 1.998.113 toneladas.

Los embarques de trigo, por destino tuvieron esta distribución: 61.992 toneladas al continente europeo, 15.394 a órdenes, 8.232 al Reino Unido y 2.802 a varios países.

De maíz salieron 39.008 toneladas para el continente europeo, 14.256 a órdenes, 3.375 para el Reino Unido y 2.167 a varios destinos.

La exportación de lino fué distribuída, en 4.599 toneladas para los Estados Unidos y 1.130 al continente europeo.

De avena se embarcaron 16.745 toneladas para el Reino Unido, y 4.165 han sido consignadas al continente europeo.

ANIVERSARIO DE LA MUERTE DEL CORONEL FALCON

Con asistencia del Jefe de Policía, comisario de órdenes, altos funcionarios de la repartición y numerosas familias, se ofició ayer en la basílica del Socorro el funeral en memoria del ex jefe de policía coronel Ramón L. Falcón y de su secretario Juan Alberto Lartigau.

Terminada la ceremonia religiosa, la concurrencia se dirigió al cementerio de la Recoleta y depositó en el mausoleo que guarda sus restos una artística corona de flores naturales.

En el peristilo de la necrópolis hacían guardia de honor una compañía de la guardia de seguridad de infantería, una de bomberos y otra de la guardia de seguridad de caballería.

Frente al sepulcro formó una compañía de la escuela de cadetes.

PUENTES Y CAMINOS

OBRAS DE LA LEY 5315

Por decretos del Ministerio de Obras Públicas fueron aprobados los siguientes presupuestos preparados por la Dirección General de Puentes y Caminos para la ejecución de obras en los caminos que se mencionan a continuación:

Pesos 7.338 para obras en los caminos de acceso a Chacabuco, Salto y al Norte, zona del F. C. Pacífico, en la provincia de Buenos Aires.

Pesos 4.178 para la reparación de los caminos de acceso a la estación Pirovano y de este punto a Las Chacras, zona F. C. Sud, en la provincia de Buenos Aires.

Pesos 9.971.59 para la reparación del camino de acceso a la estación Pueblitos desde Saladillo y en la calle de inmediato acceso a la misma, zona F. C. Sud, provincia de Buenos Aires.

Pesos 2.527, para obras de reparo en el camino de Arribeños a Teodelina, zona del F. C. al Pacífico, en la provincia de Buenos Aires.

Pesos 9.853 para obras de reparo de los caminos de acceso a la estación Cuenca desde Carlos Tejedor, Pueblo Cuenca y calles de inmediato acceso, zona del F. C. Oeste, provincia de Buenos Aires.

Pesos 3.795 para obras de reparo en el camino de Ranqueles al Norte, zona del F. C. Pacífico, en la provincia de Córdoba.

Pesos 11.000 para la reparación del camino de Salta a Bolivia y Chile por la Quebrada del Toro.

—Se aprobó el presupuesto de pesos 2.433 para la construcción de un pequeño puente sobre el río Pinto, en el camino interprovincial de Córdoba a Santiago del Estero, a la altura del kilómetro 70:652.

—Fué aprobado el proyecto para la ejecución de diversos trabajos que requiere el camino de Ayacucho a Rauch, zona del ferrocarril del Sud, en la provincia de Buenos Aires, y se autorizó para llamar a licitación pública para la adjudicación de estos trabajos que han sido presupuestos en la suma de 52.455 pesos. Para estas obras el señor Silvano Bouson y la señora Lorenza L. de Etcheverrigaray contribuyen con la suma de 5.000 pesos.

—Se autorizó la realización de los estudios necesarios para proyectar las obras que requieran los siguient

...Jacobé y los jóvenes Federico ... (hijo), Alejandro Leloir, Domingo Méndez Tercero, Jorge Demarchi, José de Estrada, Saturnino Zemborain, Jose Alfredo Martínez de Hoz, Juan Augusto Garcia Estrada, Edgard Hasperg, Augusto Rodríguez Larreta, Juan Cullen Crinol, Canto Saenz Valiente, Fernando Saguier, Daniel Ortiz Basualdo (hijo), Angel Santamarina, Julio Rodríguez, Bonifacio Bidau, Camilo Alfredo Martín Jacobé (hijo), Federico Martínez, Guillermo Gallardo.

—El martes próximo se realizará en el Grand Splendid Theatre una función cuyos resultados se destinan a ampliar la Biblioteca Pública del Centro Correntino General San Martín, organizada por la comisión de la Sociedad Damas Correntinas, que preside la señora María Angélica M. de Olmedo Zumarán.

—Se realizó anoche la función organizada por el subcomité de señoras de las Victorias, en beneficio de la Cruz Roja Argentina. El programa, lleno de interés, se cumplió en todas sus partes, siendo especialmente aplaudido el doctor Salvador Marino, quien, con elocuencia, disertó sobre la obra de la Cruz Roja en tiempo de paz.

Terminó el espectáculo con varias películas de actualidad.

—En beneficio de las obras que sostiene la archicofradía de Nuestra Señora del Huerto, se realizó anoche la función patrocinada por la comisión que preside la señora Julia Muñoz de Artega.

—Se realizará esta tarde en el salón de actos del Colegio San José, la fiesta artística organizada en beneficio de la Conferencia Dominica. La función comenzará a las 4 de la tarde, desarrollándose el programa que ya hemos adelantado.

TE Y DANZA — En beneficio de la Asociación Hogares Cristianos se realizará esta tarde en los salones del Plaza Hotel, un te seguido de baile, patrocinado por una comisión de señoritas formada por

Sarah Gibson, María L. Echagüe, Esther y Nelly Martínez, Elena Linch, Valentina Cavallé, Susana y María Cristina Rodríguez, Angélica y Sissi Chaves, María Cristina González, Mery Pasman, Eloísa Frías, Laura, María G. y Carmen Lobos, Jacinta Ledesma, Laura Pondal, Fanny Duggan, Berta Correa Morales, María Luisa y Sarita Rouquaud, Martínez, Judit Pérez, Amalia, Delia y Mercedes de Gurruchaga Güemes, Sofía Travers, Susana Gil, Delia Lebles, María E. Videla, Dalma del Carmen Cordeyro, Susana Villegas, Noemí Varela, Sarita Castex, Marta Doncel, Ada Lía Mesa Virasoro y Alicia Jonas Urien.

TORNEO DE TENNIS — En beneficio de la plaza de ejercicios físicos gratuitos para niños pobres, se realizará mañana, en el local de la calle Junín 968, una fiesta deportiva en la que se jugará la partida final del torneo de "tennis", que comenzó el día 13. Habrá también un partido de "basket-ball", y terminará la fiesta con un te servido por señoritas de la comisión.

DEMOSTRACIONES — Esta noche se realizará en el Jockey Club la comida con que los amigos del señor Joaquín V. Jofre lo despiden de su vida de soltero.

—Anoche fué servida en el Club del Progreso la comida con que los amigos del señor Andrés Supeña le obsequiaban con motivo de su reciente jubilación en el cargo de prosecretario de la Cámara de Diputados.

Ofreció la demostración el doctor Eliseo Cantón, y contestó el obsequiado en un sentido discurso, que fué muy aplaudido.

Rodeaban al obsequiado los caballeros siguientes:

Arturo Goyenechie, Eliseo Cantón, Federico Pinedo, Carlos Meyer Pellegrini, José Arce, Alberto Méndez Casariego, E. González Bonorino, Rafael de la Reta, Eduardo Padilla, Víctor S. Guiñazú, Perfecto Araya, Carlos González Bonorino, Alberto Zabala, Manuel Camaño, Alfonso Durán, Felipe Gotthell De Luca, Arturo Castaño, Juan S. Piana, Martín Feit, Nepomuceno Márquez, César H. Ceretti, Luis B. Estrada, Julio Correa Luna, Félix A. Garré, Cayetano Gangbi, Mariano de la Riestra, Julio Costa, Isaac Arévalo, Rafael Pennesi, Ricardo O. Staud, Joaquín M. Montaña, Cecilio López, Ricardo de Labougle, Lino Piñero Sorondo, señor Noguez, Alfredo Supeña, Manuel Hernández, Julián Panelo, Aníbal Elguera Sánchez, Alejandro Sorondo, Emiliano Molina, Hernán Cullen, José M. Vega, Francisco R. Sosa, Enrique Pardo, Carmelo Rosende Mitre y A. González Ocantos.

Excusaron su asistencia los señores:

A. Colmo, L. Lavalle Cobo, C. Carrasco, Ernesto Padilla, Lidoro Avellaneda, doctor Zavalía, José M. Salazar, Arturo L. Domínguez, Wenceslao Tello, Francisco P. Bollini, Adrián C. Escobar, Juan A. Boeri, Roberto Vidart, Sylla Monsegur, Francisco Sicardi, Cecilio López Buchardo y L. A. Sosa.

—En el Plaza Hotel fué servida anoche la comida con que los amigos y compañeros de carrera obsequiaban al doctor Juan A. Domínguez, celebrando el que le haya sido otorgado "honoris causa", el título de doctor en farmacia en la Universidad Nacional de Buenos Aires.

Ofreció la demostración el doctor David Speroni, siguiéndole en el uso de la palabra el doctor Emilio C. Negreti.

El obsequiado agradeció la demostración en un breve discurso.

CANTERAS MATERNALES — La asamblea anual de esta sociedad, que preside la señora Julia Elena Acevedo de Martínez de Hoz se celebrará el 27 del corriente.

DIPLOMACIA — Procedente de Chile llegó la señora Sara Riesco de Kloss, esposa del primer secretario de la legación de Chile, señor Alberto Kloss B.

La señora Riesco de Kloss es sobrina del ex presidente de Chile, señor Germán Riesco, y pertenece a una de las familias más antiguas e ilustres de la república vecina.

—El nuevo ministro argentino en Chile, señor Noel, y su señora Josefina Acosta, recibirán el martes sus relaciones, de 5 a 7 de la tarde, despidiéndose con motivo de su próximo viaje a la república vecina.

CIRCULO PUNTANO — Mañana, en los salones del Plaza Hotel, se realizará el te, que en celebración del vigésimo aniversario de su fundación, ofrece el Círculo Puntano.

BAZAR DE CARIDAD — En beneficio del asilo para ancianos que sostiene la Asociación de Señoras Suizas, se realizará en la Casa Suiza durante los días 6 y 7 de diciembre un gran bazar de caridad que se inaugurará con el patrocinio del ministro de dicho país, señor Arturo A. Pury.

ENLACES — En casa de la familia de la novia, y en la mayor intimidad, será bendecido por monseñor Duprat el 17 del corriente, el enlace de la señorita Virginia Luppoli con el doctor Luis Esteves, siendo padrinos de la ceremonia la señora María T. de Oliveira y el señor Silvio Luppoli.

—Esta noche en la iglesia de Nuestra Señora de la Guardia, será bendecido el enlace de la señorita María Celina Massa con el doctor Juan A. Carraro. Serán padrinos la señora María T. de Carraro y el señor Luis J. Massa.

—Se realizará esta noche, en el domicilio de la novia, el enlace de la señorita María del Carmen Lema Maciel con el señor José A. Olmos.

La unión, que se celebrará en la mayor intimidad debido al luto de uno de los contrayentes, será bendecida por monseñor Elzaurdia, actuando como padrinos la señorita Betsabé Maciel y don Ricardo Lema Maciel.

RECIBO — El miércoles próximo recibirá, a sus amigas la señorita Margarita Gallo, con motivo de su próximo enlace.

HOSPITAL DEL TIGRE — La comisión de damas patrocinadoras del Hospital del Tigre, ha organizado tres grandes bailes, que se realizarán en beneficio de la obra que protegen, los días 29 del corriente y 6 y 13 de diciembre en el Tigre Hotel.

COMPROMISO — Se formalizó el compromiso de la señorita Sahara Garín con el señor Pedro Rossi.

DESDE BELGRANO — Esta noche a las 9 será consagrada la unión de la señorita Margarita Rondoni con el señor Benito J. Botto.

CAMBIOS DE RESIDENCIA — Salidas: Para Ramos Mejía el señor Alejandro Labougle y familia.

—Para estación Monte el señor Ramiro del Carril y señora, Adela Zemborain.

—Para Alta Gracia el señor Julián Aguirre y señora.

—Para San Vicente el señor Jorge Madero y familia.

—Para Córdoba el doctor José A. Amuchástegui y el señor Domingo Luque.

—Ayer para Rosario, el diputado nacional Alejandro M. Carrasco y el doctor Enrique Doncán.

—Para Córdoba la señora Elvira Silva de Pallavicini y sus hijos, acompañada de su hermano, el doctor Miguel A. Silva.

—Para San Fernando la señora Adela M. de Navarro y sus hijos.

Llegadas: De City Bell el señor A. Bell.

—De Luis M. Saavedra el señor Oscar de las Carreras.

—De Saladillo el señor Horacio Bustos Morón.

—De Mar del Plata el señor Eduardo Hansen.

—De Córdoba el doctor Pastor Achával, el señor Francisco Beazley y señora, Magdalena Barreto.

—El domingo próximo estará de regreso de Mendoza el senador nacional doctor Benito Villanueva.

VIAJEROS — De Montevideo, la señora Esther Conde de González Chaves y su hija, el doctor Francisco Durá y señora, Carmen Conde.

—Del mismo punto el señor Miguel Angel Arana y señora, Ercilia Wilson.

ENFERMOS — Continúa bien, después de la intervención quirúrgica a que fué sometida, la señora Azucena Cisneros de Hermosid.

—Continúa enferma la señora Ana Elía de Magnanini.

—En el mismo estado la señora Angela D. de Oliveira Cézar.

—Continúa en el mismo estado el señor Mariano Castex.

—Restablecida la señora Inés Nevares de Casares.

—Guarda cama la señora Luisa S. de Palma.

—Mejorada la señora Esther V. de Achával.

—Restablecida la señora Sara Legarreta de Aguirre Paz.

—Mejor el señor Gregorio Lastra.

—En vías de un completo restablecimiento la señorita Mercedes Bosch Marín.

—Continúa la mejoría en el estado del señor Pedro Lobos.

—Enferma la señora María Carlota Egusquiza de Rubio.

—Continúan mejor la señora Adela Atucha de Gramajo y su hija Elena.

—Mejorada la señora Rosa González de Sáenz Peña.

—Enfermo el señor Alfonso Ayerza (hijo).

—Falleció en esta capital, víctima de una penosa enfermedad, la señora Carmen Ramos de Mazzini, madre política del gobernador de la provincia, doctor José C. Crotto.

Los restos serán inhumados hoy en el cementerio del Norte, previa misa de cuerpo presente en la iglesia del Pilar.

—En la capilla del establecimiento de las Hijas de María de la Santa Unión, se ofició ayer una misa en memoria de la señorita Juana Helena Soanavino.

—La congregación de la Archicofradía del Huerto hizo efectuar ayer misas generales en sufragio de las señoras María Teresa del Campo de Gondra, Ana O. de Belderrain y Petrona Escudero.

—En la iglesia de la Piedad se dirán hoy misas en memoria de la señora María Otamendi de Alvarez.

ARTE Y TEATRO

Conciertos—Esta tarde a las 5 en el Odeón, el señor Juan Reyes dará su segundo concierto con este programa:

Fantasía cromática y fuga, Bach-Sauer; Kreisleriana, Schumann; Cajita de música, Frisson de Feuilles, Sauer; Visión, Liszt; Danubio azul, Strauss-Schulz-Evler.

—Mañana a las 9 p. m., en La Argentina, el señor León Fontova dará su segunda audición gratuita con el programa siguiente:

Veracini, F. Concierto-Sonata; Beethoven, Romanza en fa; Svendsen, Romanza; Wagner, Romanza (Hoja de album); Mendelssohn, Concierto en mi (1er. tiempo); Bach, Aria; Tirindelli (pasquinade); Vieuxtemps, Reverie; Wieniawski, Le menestrier (Mazurca); Wieniawski, Aires Rusos; Vieuxtemps, Adagio del 4.o concierto; Hauser, Rapsodia Húngara.

Asociación Wagneriana — Ayer en La Argentina se efectuó un concierto de violoncelo y piano por los señores Morpurgo y Fanelli, pertenecientes al cuarteto de dicha institución. Ambos jóvenes instrumentistas ya son ventajosamente conocidos por nuestro público, que ha podido seguir sus continuos progresos.

El señor Morpurgo especialmente ha mejorado considerablemente la calidad de su sonido, que era cuando se presentó hace varios años, un poco áspero y seco, siendo ahora más pastoso y lleno, lo que demuestra un dominio superior en el manejo del arco. Sus interpretaciones siempre fueron correctas, de buen gusto, denotando distinción y cultura artística.

El violoncelista mereció muchos aplausos, como su compañero Fanelli en la ejecución del programa formado por composiciones de Boehmann, Beethoven y Saint Saens.

Solfeo y canto coral Dando cumplimiento a lo establecido en el contrato de arrendamiento, la empresa del teatro Colón ha abierto la inscripción de alumnos para la escuela de solfeo y canto coral.

Homenaje a Florencio Sánchez — Esta tarde se realizará en el teatro de la ópera una función en homenaje a la memoria del malogrado dramaturgo Florencio Sánchez y con el propósito de reunir fondos para el monumento que en breve se levantará en Montevideo.

El espectáculo será, sin duda, interesante pues en la interpretación del drama "Los muertos" tomarán parte las primeras figuras del teatro nacional, señoras Camila Quiroga, Ortilia Rico, Olinda Bozán, Angelina Pagano, Esperanza Palomero, María Esther Pomar, Angela Tesada, Sil Via Parodi, Alcira Ghio, Pierina Dealessi, los señores Arellano Ducasse, Alippi, Muiño, Parravicini, Pomar, Vittone, Casaux, Gialdroni, Bouhier, Arata, y la niña Ferrer.

Buenos Aires — En la segunda sección la compañía Muiño Alippi estrenó el sainete en un acto "La ruina de Pompeyo", original de los señores Carlos M. Pacheco y Mario Rada.

Comedia—En este teatro estrenóse anoche en la segunda sección el sainete "La mujer artificial o la receta del doctor Miró", de Carlos Arniches y Joaquín Abatil, con música del maestro Pablo Luna.

Variedades—La compañía que actúa en este teatro estrenará hoy la zarzuela en un acto y dos cuadros de los señores Dionisio R. Martínez y Rafael M. Cabrera, titulada "Mar de fondo".

Concierto de violín El violinista argentino don Rafael Balduni dará hoy a las 5 de la tarde su anunciado concierto de violín, en el Círculo de la Prensa, Florida 316. Acompañará al piano el profesor Alberto Castellano las siguientes composiciones que ejecutará el señor Balduni: Concierto en re menor (andante, adagio religioso, allegro) de Vieuxtemps; romanza andaluza de Sarasate, Souvenir de Moscou de Wieniawski; Zefir de Hubay; Ave María de Schubert; Habanera de Sarasate; Guitarre de Moszkoski y Tema y variaciones de Paganini.

NOTICIAS DE POLICIA

IMPORTANTE REMOCION DE EMPLEADOS

Por intermedio de la orden del día de la policía se dió a conocer ayer al personal de la misma la siguiente remoción de empleados:

Comisarios: doctor Emilio C. Díaz, jefe de la división central, conservando su adscripción a la comisaría de órdenes; y Natalio Borga, a la sección 18.a.

Subcomisarios: doctor Julio A. Méndez, a la dirección de la Escuela de Policía; Teodoro Martínez, al frente de la sección personal; Amleto Donadío, a la división judicial; Antonio W. Mistral, a la división central; José E. García, a la guardia de seguridad de infantería; Emilio J. Longhi, a la sección tráfico y servicios generales; Ernesto F. Avellino y Camilo Racana, a la división investigaciones; Alejandro Bertoni, a la sección 1.a; Carlos A. Pérez, a la 3.a; Emiliano Díaz, a la 6.a; Alfredo C. Martín, a la 16.a; y Eduardo A. Ratto, a la 19a.

Auxiliares: Francisco Siciliano, a la mayoría de tropa; Severino J. Cirigliano, a la división judicial; Horacio Lecoq, a la escuela de policía; José Padoan, a la división central; Juan B. Barquiza y Manuel E. Cataza, a la guardia de seguridad de caballería; Carlos Bidegaray, Lorenzo C. Rimoldi; Domingo Santillán, Juan A. Tuniel y Francisco Medina, a la división investigaciones; Nicanor Zeballos y Carlos A. Navarro, a la sección 1.a; Raúl L. Barbeito, a la 3.a; Alberto D'Elía, Martín L. Suárez y Ubaldo J. Nencioloni, a la 4.a; Pedro M. Aguirre, a la 5.a; Agustín Fontán, a la 6.a; Luis García, a la 8.a; Hernando T. Viera, a la 10.a; Timoteo Berón, a la 12.a; Alberto Bardají, a la 15.a; Juan Barrera, a la 16.a; José Desimone, a la 17.a; Miguel García Izquierdo y Francisco Torra, a la 20.a; Eduardo Jorge, a la 24.a; Humberto Murro, a la 25.a; Avelino Cardoso, a la 26.a; Luis V. Gumá, a la 33.a; Carlos F. Silva, a la 40.a; José A. Vaccaro y Mariano A. Rodríguez, a la 41.a.

Oficiales inspectores: José M. Andrade, a la guardia de seguridad de infantería; Luis de Bella y Victorio J. Crivelli, a la sección tráfico y servicios generales; Eduardo Arza, Luis M. Almanza y Victorio L. Valenti, a la división central; Manuel Gómez Martínez, a la mayoría de tropa; Francisco Anselmi y Manuel Martínez, a la Escuela de Policía; Patricio Martínez, Teodoro Alemán, Adejandro Barrionuevo, Custodio López, Francisco Alfaro y Eduardo C. de Franco, a la división investigaciones; Ernesto Rodríguez, Víctor L. González y Joaquín Cussell, a la sección inspección; Joaquín Gurpegui Ancona y José de Lauro, a la 3a.; José J. Sastre, a la 4a.; Angel Soria y Benigno Ceballos, a la 5a.; Ambrosio Queirolo, a la 7a.; Pedro Aguer, a la 9a.; Ernesto M. Díaz, a la 12a.; Enrique Wiurnos, a la 13a.; Pedro Colombi y Humberto M. Lombardi, a la 14a.; Ergastro Rubione y Carlos V. Florio, a la 15a.; Adolfo Rocha y Santiago C. Bravo, a la 17a.; Pastor M. Toranzo y Enrique Gajardo Madariaga, a la 18.a; Ricardo Pezzali, a la 19.a; Luis Ruggiero Branca, a la 20a.; Miguel O. Mejías, a la 21a.; José S. Barrera, a la 22a.; Lorenzo Riviello, a la 23a.; José Romariz y Francisco Padró, a la 24a.; Ernesto Reymundo, a la 33a.; Víctor Maci, a la 35a.; José B. Serpa, a la 38a.

Ayudantes: Donato Giacchino, Ricardo F. López y Avelino Taboada, a la mayoría de empleados; Oscar Sempé Etchart y Rogelio Barrera, a la mayoría de tropa; Vicente Bonis, a la división central; Abel Barrera y Demetrio Illana, a la Escuela de Policía; Segundo Ibarra, a la guardia de seguridad de infantería; Alberto Mónico, Juan A. Longhi y Fermín P. Hermida, a la sección tráfico y servicios generales; Atilio M. Barbarita, a la tesorería; Francisco Ferreyra, a la sección 3a.; Emilio R. Cristófalo, a la 8a.; José Molinari, a la 13a.; Marcos A. Carranza, a la 14a.; Emilio Vázquez y Juan P. Mengoni, a la 16.a; Miguel A. Alvarez, a la 25a.; Rómulo Magnani, a la 35a.; Ramón Lapido, a la 36a. y Manuel Andreu, a la 43a.

La superioridad ha dispuesto que el comisario inspector Juan J. Graneros continúe al frente de la sección bomberos.

EL AUTOR DE VARIAS ESTAFAS

Por orden del jefe de la sección leyes especiales de la división de investigaciones, comisario Alfredo Cafandra, el empleado Domingo R. Reguera procedió ayer a la detención del individuo Angel Saa, acusado de los delitos de estafa e infracción a la ley 4097 (sobre juegos prohibidos).

Ha comprobado la autoridad policial, que el susodicho Saa, invocando el nombre de una supuesta asociación filantrópicas titulada La Fraternidad, se ocupaba en remitir al interior de la República tarjetas de una rifa consistente en una casa amueblada, cuyo producto era destinado a socorrer a las viudas y huérfanos de la guerra europea.

Se ha establecido también, que valiéndose de ese procedimiento, el acusado ha conseguido estafar a muchas personas radicadas en el interior, ignorándose hasta el momento el número de damnificados y el monto de lo estafado.

INCENDIO INTENCIONAL

Anteayer, a las cuatro de la tarde se declaró un principio de incendio en uno de los depósitos de cereales que la sociedad anónima "La Transaciana" posee en la prolongación de la calle Sarmiento y los terrenos ganados al río.

El fuego que fué extinguido a baldes de agua por varios agentes de la comisaría 22.a, destruyó algunas bolsas de maíz, perjuicios que no han sido valuados por carecer de importancia.

Durante la remoción de los escombros, se encontró entre las bolsas quemadas, trozos de mechas de estopa impregnada de una materia inflamable y una botella, que había contenido igual líquido, lo que hace suponer que el incendio fué intencional.

Citado a declarar el gerente de la sociedad Federico Enrique Freger, manifestó que los autores del hecho eran varios obreros de la casa, los que pretendieron incendiar los depósitos, en venganza por haber sido despedidos del establecimiento.

Agregó el señor Freger, que al día siguiente del hecho se presentaron en su domicilio, Rivadavia 2042, dos obreros que forman parte de los despedidos y conocidos por sus ideas avanzadas, quienes lo amenazaron con raerle muerte si los denunciaba ante la justicia.

Los individuos nombrados han sido detenidos y puestos a disposición del juez de instrucción en turno.

Cadáver en exhibición

En el depósito fúnebre de la Morgue, Junín 760, se encuentra en exhibición desde hace varios días, el cadáver de un hombre cuya filiación es la siguiente: blanco, regular grueso, cabello y bigote rubios, como de 40 a 45 años de edad, vestía traje de saco gris, camisa de fantasía, botines abrochados con cordones y gorra jockey gris.

Accidente ferroviario

En el empalme Norte del ferrocarril Central Argentino a la altura de la calle Córdoba, fué arrollado por un tren de carga el estibador Juan Sais, árabe, de 31 años de edad soltero, domiciliado Martín García 646.

La víctima, que sufre diversas heridas en el cuerpo fué internada en el hospital Juan A. Fernández.

—A las 10 de la noche en la estación de cargas Chacarita, de la empresa del ferrocarril Central Buenos Aires, mientras se maniobraz cambiaba Juan Delesi, se hallaba ocupado en sus tareas, cuando sobre los rieles fué pisado por un tren de cargas que en esos momentos circulaba por allí.

La víctima resultó con la fractura de la pierna izquierda, fué curado en una farmacia próxima y conducido luego al hospital Tornatore de Alvear, donde quedó en asistencia.

El maquinista y fogonero que iban a cargo de la locomotora han sido detenidos por la policía de la sección 33.a, habiéndose dado cuenta del accidente al juez federal en turno.

Accidentes del tráfico

Ayer a las 10.30 de la mañana, en la esquina de la Avenida San Martín y Nueva York, al descender de un tranvía de la línea 36, María Cardella, domiciliada Campana 5376, cayó al pavimento, sufriendo la fractura de la pierna izquierda.

—En la esquina de las calles Corrientes y Boulogne Sur Mer, un carro cuyo conductor se dió a la fuga, embistió Jal barrendero municipal Nicolás Portiglio, causándole heridas en diversas partes del cuerpo. La comisaría 7.a, que hizo atender a la víctima por la Asistencia Pública, procura la detención del conductor.

Ladrones sorprendidos

En la intersección de las calles Callao y Rivadavia, fueron detenidos ayer por el auxiliar Cruchuha y el empleado Barros, de la división de investigaciones, los individuos de malos antecedentes policiales Domingo Pagano (a) Mingo y José Bucafueca (a) Loco.

Los empleados policiales secuestraron a los acusados una cantidad de zapatillas, cuya procedencia no justificaron.

Secuestro de efectos robados

El auxiliar José Iturrichúa, secundado por el empleado Fausto Patiño Andrade, del gabinete robo y hurtos de la división de investigaciones, ha conseguido secuestrar de un comercio de compra-venta situado en la calle Libertad entre Corrientes y Sarmiento, parte de las alhajas que el 19 de septiembre próximo pasado le hurtaron a Antonio Vela, dueño de la joyería establecida en la calle Rivadavia número 1100.

Los mismos empleados secuestraron de otro comercio existente en la misma arteria, entre las de Sarmiento y Cangallo, una máquina fotográfica sustraída a Luis Mansoni, de su domicilio, Córdoba 3379.

Hechos diversos

En el "garage" situado en la calle Humahuaca 4154 se cayó una cabriada de hierro, hiriendo en la cabeza al menor de 22 meses de edad Arturo Dufour, quien en grave estado fué conducido en asistencia al hospital Juan A. Fernández.

NOTICIAS UNIVERSITARIAS

CONFLICTO DE LA FACULTAD DE DERECHO

LA ASAMBLEA DE HOY

Los profesores concurrirán sin candidatos

Hoy a las 9.30 a. m. se realizará en la Facultad de Derecho la asamblea general convocada por el delegado de la Universidad con objeto de elegir 14 candidatos a consejeros de los cuales cinco por lo menos deberán ser de las escuela de notariado y diplomacia.

En dicha asamblea deberán votar 35 profesores titulares, 56 profesores suplentes y 36 electores de los estudiantes.

Para su celebración se esperará la media hora reglamentaria y transcurrido ese tiempo, el delegado, doctor Ernesto Quesada, abrirá el acto leyendo los artículos 2.o y 3.o de la resolución aprobada por el consejo provisional en su sesión del 3 del corriente mes y que dicen así:

"En consecuencia, fíjase el día sábado 15 de noviembre, a las 9.30 a. m. para que la asamblea de profesores titulares, suplentes y electores de estudiantes, se reuna, presidida por el delegado de la Universidad, a efecto de proponer 14 candidatos a consejeros, de los cuales, por lo menos dos, por las escuelas de notariado y diplomacia.

"Designase para presidir la mesa receptora de votos al profesor titular doctor..... y vocales al profesor de suplente doctor..... y elector de estudiantes don..... quedando facultado el delegado de la Universidad para designar reemplazantes en caso de ausencia e impedimento de los nombrados."

A continuación, el presidente de la mesa receptora de votos que se designe de acuerdo con lo prescripto en el aludido artículo 3.o que trascribimos, llamará a los votantes en el siguiente orden: profesores titulares, profesores suplentes y electores de estudiantes.

Practicado el escrutinio correspondiente, el delegado de la Universidad hará leer los nombres de los candidatos electos, y luego el acta de la sesión, con lo que se dará término a la asamblea.

—

Los profesores, concurrirán al acto de hoy sin llevar una lista de candidatos. Después de la reunión de anteayer, de la que informamos detalladamente, fué, como lo anticipamos, comisionado el profesor doctor Juan Carlos Cruz para someter a consideración de los estudiantes una lista de candidatos.

El doctor Cruz, se entrevistó ayer dos veces con el presidente del centro Estudiantes de Derecho, señor Enrique Torino, sin llegar a un avenimiento acerca de quienes serán los futuros consejeros.

Tenemos conocimiento que en la primera de dichas entrevistas el doctor Cruz entregó al señor Torino la lista formulada a última hora en la reunión de ayer, la que le fué devuelta por éste al entrevistarse nuevamente en las horas de la tarde, objetando en nombre de sus compañeros de estudio, seis de los candidatos que figuraban en la misma.

Como el doctor Cruz no accediera a retirar de la lista los candidatos observados, las gestiones se dieron por terminadas, resolviéndose votar independientemente, y no de común acuerdo. Empero numerosos profesores con quienes conversamos anoche, nos manifestaron que, salvo que se hubiera acordado algo a último momento, ellos concurrirían a la elección sin candidaturas conocidas, y a votar, por lo tanto de acuerdo con el sentir de cada uno.

Por su parte, los estudiantes en vista del fracaso de las gestiones realizadas para concurrir a la elección con una lista que fuera a la vez sostenida por los profesores, proclamaron anoche los siguientes candidatos: doctores Tomás R. Cullen, Alfredo Colmo, Ramón S. Castillo, Mario Sáenz, Carlos F. Melo, Eduardo Prayones, Tomás Jofré, José León Suárez, Mario Bravo, Jorge de la Torre, Ricardo Moreno, Alcides Calandrelli, Eduardo J. Bullrich y Santiago Baqué.

—

Escrito lo que antecede, fuimos informados anoche de que entre los profesores resistidos por los estudiantes en la lista de candidatos a consejeros propuesta por el doctor Cruz figuran los doctores Oswaldo Piñeiro, Sánchez Matienzo, Héctor Lafaille, Francisco J. Oliver y Héctor Juliánez. En reemplazo de ellos, el presidente del centro Estudiantes de Derecho propuso a los doctores Tomás R. Cullen, Eduardo Prayones, Carlos F. Melo, Tomás Jofré y Alfredo Colmo.

TERMINACION DE LA INVESTIGACION SUMARIA

Con las declaraciones tomadas ayer por el delegado de la Universidad doctor Ernesto Quesada, se dió por la investigación sumaria levantada para esclarecer los sucesos del 10 de octubre próximo pasado. El expediente, al que se agregaron ayer las actas de las declaraciones que fueron recabadas del profesor doctor Mario Sáenz, de secretario de la Facultad, doctor Quirno Costa y del presidente del Centro de Estudiantes de Derecho, señor Enrique Torino y al que, asimismo se agregará los una copia del sumario instruído por un juez de instrucción, en intervención de la sección 2a de policía, será elevado al consejo superior de la Universidad con el correspondiente informe el martes de la semana próxima. Consiguiendo el envío, la constitución definitiva del consejo de la Facultad.

FACULTAD DE MEDICINA

REUNION DEL CONSEJO DIRECTIVO

Diversas resoluciones

El consejo directivo de la Facultad de Medicina se reunió ayer bajo la presidencia del decano doctor Alfredo Lanari, y con la asistencia de los consejeros doctores Arce, Badía, Destéfano Elizalde, Fernández Iribarne, Lima, El Sanz, Solé, Soler, Viñas, Imaz y Landó.

Se adoptaron, entre otras, las siguientes resoluciones:

Autorizar al decano para integrar las comisiones examinadoras y para apoyar el pedido formulado por el Círculo Médico Argentino y Centro Estudiantes de Medicina, a la Intendencia Municipal, sobre el restablecimiento del internado para practicantes en el hospital Muñiz.

No hacer lugar al pedido efectuado por un grupo de alumnos de 4.o año de medicina sobre formación de dos comisiones examinadoras de semiología.

Que los aspirantes a ingreso a la Facultad que fueran aplazados en los exámenes de diciembre, podrán repetir la prueba en los exámenes del mes de marzo.

Aprobar el despacho de la comisión de reglamento recaído en el asunto planteado por la comisión de vigilancia de cursos libres respecto del curso de clínica obstétrica de la Facultad de Medicina, dictado por el profesor Velarde, de acuerdo con una resolución de fecha 26 de junio de 1918, el cual será considerado como curso libre, de acuerdo con la nueva ordenanza.

Pasar a dictamen de la comisión de interpretación y reglamento un proyecto de resolución presentado por el consejero Demétans, referente a una resolución adoptada por el consejo directivo con fecha 24 de octubre próximo pasado, sobre correlación de cátedras.

Por último, se resolvió pasar a cuarto intermedio hasta el lunes próximo, a las 5.30 de la tarde, con el objeto de continuar en la discusión sobre el proyecto del plan de estudios de la escuela de medicina.

Club Universitario de Buenos Aires

LA ASAMBLEA EXTRAORDINARIA DE HOY

El Club Universitario de Buenos Aires citó a sus socios a una asamblea extraordinaria que se realizará esta tarde a las 5.30 en el local social Corrientes 327, con el objeto de considerar la siguiente orden del día: Elección de tres miembros titulares y cuatro suplentes para integrar la comisión directiva; proposición de nombramiento de socio honorario al señor Mario O. Mom; nombramiento de dos socios para firmar el acta.

De acuerdo con los términos del artículo 10 de los estatutos, la asamblea se realizará con el número de socios que concurra, siendo requisito indispensable que estén al día en el pago de la suscripción mensual y tengan por lo menos seis meses de antigüedad en el club.

DEPORTES

CARRERAS DE CABALLOS

HIPODROMO ARGENTINO

HANDICAPS

Para las carreras de la reunión del jueves 20 de noviembre próximo ha sido hecha la siguiente asignación de pesos:

Premio "Post Girl", 1.100 metros.—Clamor 64 kilos, Glotón 55, Gallipoli 54, Telonolodire 53, Retruco 51, Jipi Japa 11 50, Dinadia 50, Yáñez Pinzón 48, Tosca 47, Portia 40, Paseo 40, Onda Real 40.

Premio "Florette", 1.600 metros.—Fantasio 59 kilos, Glotón 55, Sandolín 55, Gallipoli 54, Jipi 52, Borbotón 48, Lancetazo 46, Rey Puesto 42, Tamagno 40.

Premio "Lady Ada", 2.200 metros.—Tours 63 kilos, Cuboi 58, El Temerario 56, Miss Tonta 53, General Capdevila 50, Pope 48, Jacinta 43, Estudiante 43, Promisión 41, Jack 41, Tamagno 40.

VARIAS NOTICIAS

Se anuncia que a principios del año próximo será inaugurado el nuevo hipódromo que el Jockey Club de Córdoba hizo construir en aquella ciudad.

Con tal motivo se organizará una reunión especial.

—El 30 del corriente mes vencerá el plazo para las solicitudes de cuidadores y jockeys del Hipódromo Argentino.

—La comisión del Hipódromo de Temperley organizó una reunión extraordinaria de carreras para el 19 del corriente, feriado en la provincia de Buenos Aires.

Los premios llevan los nombres de los gobernadores Julio A. Costa, Máximo Paz, Guillermo Udaondo, Bernardo de Irigoyen, Dardo Rocha, Marcelino Ugarte, Inocencio Arias y José Camilo Crotto.

El programa consta de ocho carreras, la primera de las cuales será largada a la 1.45 p. m.

—La comisión del Hipódromo de San Martín suspendió por un mes al jockey S. Pintado y multó en 100 pesos al jockey M. Olmos.

FOOTBALL

ASOCIACION AMATEURS DE FOOTBALL

Partidos oficiales para mañana

PRIMERA DIVISION

Estudiantil Porteño contra Platense. Se jugará en la cancha situada en la calle Campichuelo y Gaona, a las 3.15 p. m.

Equipo de Estudiantil Porteño: D. Caldano; J. Garasa e I. Domínguez; E. Matozzi, J. Martínez y J. Etchenique; A. Carricaberry, A. Errozcue, R. Haltenhandler, R. Domínguez y A. Costas.

Platense: A. Cosentorto, A. Bour, Angelo y A. N. Other; D. Santángelo, J. Zaccheo y A. Fellsari; T. Sinigaglia, M. S. Fraga, M. Balmaceda, C. Aguilar Pinato y J. Rivet.

—Estudiantes contra Defensores de Belgrano. En Palermo, a las 3.30 p. m.

Estudiantes: Arigós; Pisner y Gutiérrez Posse; Plombo, Pacheco y Plombo; Cabezón, Pnl, Botacchi, Ochandio y Lacoa.

Defensores de Belgrano: J. Lafuncel; E. Molinari y E. Puricelli, A. Pasquale, y F. Casabella; F. Roldán, M. Márquez, G. Caldas, J. Lolato y A. Bonifacio.

—River Plate contra San Isidro. Se jugará en la Dársena Sud a las 2.45 p. m.

River Plate: F. Crotti, A. A. Chiappe y P. Cubieggia; R. Taramasco, C. García y H. Simons; F. Ravina, J. Galoso, M. Roldán, N. N. y S. Manuro.

—Independiente contra Racing. En la cancha que el primero de los nombrados posee en Avellaneda, a las 3 p. m.

Racing: M. Croce; R. Castagnola y A. Obaco; R. Pepe, F. Plazar y E. Machtavello; N. Perfinetti, A. Zabaleta, A. Marcovecchio, J. Hospital y J. N. Perinetti.

Independiente: P. Isasi; A. Ferro y P. Hucar; J. Cánepa, P. M. Perulh y J. Venturelra; P. Garré, E. Ragoni, C. Comaschi, G. A. Ronzoni y J. M. Perulh.

—Vélez Sársfield contra Gimnasia y Esgrima de La Plata. En Vélez Lauro, a las 2.45 p. m.

Vélez Sarsfield: A. Caballero, A. Brameri y A. Badaracco; M. Fontana, J. Boffi y J. Castro; J. Bró, H. Basadone, M. Martínez, M. Salvarredi y A. Grunaera.

Gimnasia y Esgrima de La Plata: E. Fernández, H. Sancet y J. Iglesias; R. Naón, R. Fellces y J. Bulla, M. Cureti, J. Iturreta, P. Gallardo, E. Gutiérrez Plumer y L. Caldera.

—Tigre contra Atlanta. En el Tigre, a las 2.45 p. m.

Tigre: G. Mazzoli (II); A. Juanperez y J. M. Dartaus; R. Bruzzone, F. Cernich y F. Cristóbal; A. Helsinger, P. Bolde, R. Sarda, M. Querido y M. González.

Atlanta: J. Medirel; R. Valentini y R. Somaruga, S. Medicci, S. Pardo y J. Celico; A. Brenna, J. Barreiro, A. Tazin, J. Elbe y M. de Cesar.

—San Lorenzo de Almagro contra Sportivo Barracas. En la cancha La Plata 1768.

Sportivo Barracas: L. Guercio, A. Sciarreta y O. Olazar, E. González, J. Illan y E. Godio, E

INFORMACIÓN GENERAL DE LAS PROVINCIAS Y TERRITORIOS NACIONALES

CORDOBA

CAMARA DE DIPUTADOS

Proyectos tratados

EL PRESUPUESTO PARA 1920

Córdoba, noviembre 14 — Con la asistencia de todos los diputados demócratas y de tres radicales, se reunió anoche en sesión extraordinaria la Cámara de Diputados.

Después de haber sido aprobados varios asuntos que estaban a la orden del día, se entró a discutir la autorización solicitada por el Poder Ejecutivo para aumentar en cien hombres más las fuerzas del escuadrón de seguridad y del cuerpo de bomberos.

Alrededor de esto se promovió una larga discusión de la que participaron los señores Rodríguez (L. M.) y Vivas, que impugnaron el proyecto y los señores Rotrán, Martínez, A. Gigena y Escalera, que lo defendieron.

Puesto a votación fué aprobado en general y particular.

Se acordó tratar el jueves próximo a las 9 de la noche, el despacho de la comisión de presupuesto, sobre cálculo de recursos para 1920. Luego se levantó la sesión.

El despacho a que hace referencia establece que los gastos generales de la administración quedan fijados para el año económico de 1920 en la suma de 16.194.046 32 pesos moneda nacional.

MOVIMIENTO GREMIAL

Decreto del paro general

ESTADO ACTUAL DEL MOVIMIENTO

Córdoba, noviembre 14 — La Federación Obrera decretó el paro general para el día de hoy.

Córdoba, noviembre 14 — Cumpliendo el decreto de la federación, los agremiados a la misma iniciaron el paro general, exigiendo el arreglo de las huelgas de los obreros de tranvías, del personal de la fábrica de electricidad y de los barrenderos.

Varios gremios presentaron pliegos de condiciones y otros lo harán mañana. El paro no es total.

Las casas de comercio han permanecido abiertas.

Todas las fuerzas de la provincia están en la calle y patrullan la ciudad, armados a winchester, en automóviles y a caballo.

El comercio mayorista ofreció su concurso al servicio del gobierno, a los efectos de la eficacia de la vigilancia cediendo numerosos automóviles, dinero y víveres para las tropas.

Los huelguistas organizaron un mitin que acaba de desarrollarse sin otra incidencia, que pequeños tumultos que inmediatamente fueron sofocados.

La excitación de los obreros es manifiesta, pero no llegan a las vías de hechos.

Durante el día se registraron en diversos puntos de la ciudad escenas violentas, sin consecuencia.

También circularon regularmente algunos tranvías.

El servicio de alumbrado público se inició esta noche sin novedad, lo que ha tranquilizado a la población.

Los diarios no aparecen

Córdoba, noviembre 14 — Las fiestas sociales que se debían realizar esta noche se suspendieron a consecuencia de los sucesos obreros.

El alumbrado público se interrumpe por momentos, dejando la ciudad a oscuras, pero con intervalos vuelve el servicio a reanudarse.

Río Cuarto, noviembre 14 — Noticias que se reciben de Córdoba informan que hoy a mediodía se ha producido allí el paro general de los obreros.

Aquí sólo se notan elementos señalados como agitadores profesionales que han llegado de Córdoba, pero hasta el momento no hay novedad.

LA VISITA DE UN DIPLOMATICO

Evacuación de una consulta

Córdoba, noviembre 14 — El Poder Ejecutivo provincial se ha dirigido al Ministerio del Interior por medio de una nota, evacuando la consulta, que éste le dirigiera sobre los puntos más apropiados que pueda visitar un diplomático acreditado ante el gobierno argentino, de paso por esta provincia.

En esa nota señala como puntos dignos de ser visitados los parajes o ciudades siguientes: capital: el parque Sarmiento y el jardín zoológico, en los suburbios, las fábricas de calzado, los molinos harineros y los hornos caleros, en Santa María, Alta Gracia y Anizacate, con sus alrededores, en Colón: el dique nivelador en Mal Paso; la quebrada y su fábrica hidroeléctrica; los acueductos para riego de los suburbios de Córdoba, las fábricas hidroeléctricas en Bamba y Molet, y las canteras y hornos para cal; en Punilla: el dique San Roque; Cosquín, su sanatorio nacional para tuberculosos, Santa María, La Falda, Huerta Grande, Las Cumbres y Capilla del Monte; caminos a Las Cumbres y de San Roque a Alta Gracia, San Javier, Villa Dolores y Mina Clavero con sus sierras que la circundan; Río Cuarto, su capital y alrededores, Tercero Arriba, El Opan, Door de Oliva; Tercero Abajo, Villa María y Villa Nueva; En Unión: Bell Ville, su hospital Policlínico y el camino de San Justo a Mar Chiquita.

EL SINDICATO AGRICOLA

Emplazamiento al Concejo Deliberante

Córdoba, noviembre 14 — El Sindicato Agrícola, que lo constituyen los quinteros del municipio, han presentado al concejo deliberante el siguiente emplazamiento, relacionado con el petitorio que aquéllos entregaron días atrás y que se refiere a la libre venta de sus productos de granja en el actual mercado de la plaza España:

"Que sea tratada inmediatamente la solicitud presentada; que el concejo resuelva por la afirmativa o la negativa, en el pedido formulado antes de las 12 p. m. del próximo día sábado 15 del corriente, con objeto de que la presidencia pueda dar la contestación a los agricultores que se reunirán el domingo 16 del actual, y que desean, de una vez por todas, ser atendidos, y que tomarán la actitud que las circunstancias y ese concejo obliguen, según lo resuelto".

PARTIDA DEL GOBERNADOR DOCTOR NUÑEZ

Acompañado de su señora esposa y de otros miembros de su familia, partió ayer para Córdoba el gobernador de esa provincia, doctor Rafael Núñez, quien durante su permanencia en la capital federal fué objeto de innumerables demostraciones de simpatía.

Momentos antes de su partida, el gobernador de Córdoba manifestó que había recibido un amplio despacho telegráfico en el que se le informaba de la gravedad de los sucesos, motivada por la determinación de la gran mayoría de los gremios de ir al paro general. Agregó, igualmente, que hoy reasumiría el mando y que está dispuesto a mantener el orden, cueste lo que cueste para ello con mesura al par que enérgicamente, si las circunstancias así lo requirieran.

El gobernador de Córdoba, que viaja en dos coches reservados, fué despedido en la estación Retiro por el senador nacional doctor Julio A. Roca, diputados nacionales doctores Mariano Demaría, Ernesto Padilla, Matías G. Sánchez Sorondo, señores Antonio Santamarina, Julián Maidana, Alejandro Carrasco, J. Alejandro Mosca, el almirante Sáenz Valiente, doctores Manuel B. Peña, Manuel le Bretón, Ramón J. Cárcano, Enrique B. Moreno, Ricardo Deheza, señor Fernandino Acosta, capitán de fragata Alberto Moreno y el presidente del comité del partido Demócrata Progresista de la capital, doctor Ricardo Bello.

En el mismo tren partió para Tucumán el ex diputado nacional doctor Horacio Oyhanarte, quien fué acompañado hasta el andén por unos doscientos correligionarios los cuales al pasar delante del coche salón ocupado por el gobernador de Córdoba, dieron entusiastas vivas al Presidente de la República y al doctor Oyhanarte, y mueras al "régimen" y a los diputados de la oposición.

Al partir el tren y en momentos en que los legisladores nacionales antes nombrados se retiraban de la estación Retiro, fueron nuevamente objeto de idénticas demostraciones, vitoreándose por largo rato gritos destemplados y hostiles.

Puente Marcelino A. Amuschástegui

El Poder Ejecutivo ha designado con el nombre de Marcelino A. Amuschástegui, el puente carretero construído sobre el río Ceballos (según dicen vado).

Huelga de estudiantes—Fallecimiento

Córdoba, noviembre 14 — Los alumnos de la escuela nacional de agricultura se han declarado en huelga.

— Falleció el joven estudiante de medicina señor Enrique Juliá.

Renuncias aceptadas

Córdoba, noviembre 14 — El Poder Ejecutivo aceptó las renuncias presentadas por los doctores Arturo Capdevila y Arturo Orgaz, de los cargos de juez y fiscal, respectivamente.

Los trabajos agrícolas

Tancacha, noviembre 14 — Mañana empezará el corte del lino.

— El tiempo sigue bueno.

MENDOZA

EL MITIN AUTONOMISTA

Comentarios de un diario

Mendoza, noviembre 14 — El diario "Los Andes", comentando los incidentes ocurridos ayer en el mitin organizado por el partido Autonomista, dice:

Está visto que ya no es posible realizar en Mendoza un mitin opositor sin que los elementos pertenecientes al partido que gobierna introduzcan el desorden.

La vieja práctica de refutar un mitin con otro discurso, una idea con otra idea, ha sido sustituída por la práctica del exabrupto, inventada por "la causa mayoritaria" y puesta en juego por personas de barrio afuera, enteramente no deseables.

El suceso de Las Heras debió haber dejado en el ánimo de la oposición la pauta exacta de las vehemencias detonacionistas, indicándole a prudente recurso de la inactividad y del silencio político.

El procedimiento es cómodo y la cuenta exacta de los peligros que la libertad, asegurada también por el nuevo régimen, ofrece a los sindestros confabulados que pretenden con sin igual audacia oponer al radicalismo el mandato "oprobioso" e innecesario de la Constitución.

La actitud de los elementos gubernativos, durante el mitin realizado en la tarde de ayer en las alamedas, comprueba lo que decimos, y a la gravedad que supone debe añadirse la que comporta la indiferencia policial frente a esa clase de conducta, y su temor para suprimir la reacción de los agredidos.

DETENCION DEL DOCTOR GODOY

Descomedimiento policial

Mendoza, noviembre 14 — A las diez de la mañana de hoy ha sido detenido el secretario general de la junta de gobierno del partido Autonomista, doctor Raúl Godoy, bajo la curiosa imputación de haber hurtado un "sulky" en Las Heras.

Se trata de una persona distinguida, perteneciente a una familia patricia y de actuación descollante en la sociedad mendocina.

No dando crédito a la noticia y acompañado del doctor Juan V. Córdoba me trasladé al Departamento de Policía y de pie en un cuartucho encontramos al doctor Godoy, departiendo con los doctores Auriol y Leyva.

En seguida de entrar nosotros, el subcomisario de la 2ª sección, que hacía guardia en el departamento se nos acercó acompañado de un sargento de bomberos, y nos intimó que nos retiráramos por no ser hora de visita.

Eran las cuatro de la tarde y se unían a la policíaca del pretexto, las formas descomedidas del empleado.

LA DESAPARICION DEL SEÑOR RUIZ PANIZZA

Mendoza, noviembre 14—El diario "El Autonomista", refiriéndose a la desaparición del comisario de investigaciones de la provincia de San Juan, señor Félix Ruiz Panizza, dice que éste tomó el tren a las once de la mañana del día 4 del corriente en las Chacras de Coria, siendo detenido en la estación de Mendoza y conducido al departamento central, donde permaneció secuestrado hasta anteayer, que fué sacado por la puerta lateral que da a la calle Montevideo envuelto en un capote para evitar que fuera reconocido y obligado a subir a un "sulky" en compañía de dos sujetos, con rumbo hacia Luján, ignorándose si prosigue cautivo como ocurrió con Guembe o Sáez, o ha sido otra su suerte, como la que se había señalado últimamente a varias personas, según denunció el doctor Emilio Quellet.

Los empleados de la Defensa Agrícola

Mendoza, noviembre 14 — A algunos empleados de la Defensa Agrícola de esta provincia, se les adeuda 5 meses de sueldo.

Se informa que inspector señor Bonanino, que instruyó el sumario, comprobó que un empleado superior se había apropiado de más de cinco mil pesos correspondientes a dichos haberes.

Enfermo

Mendoza, noviembre 14 — Continúa enfermo el señor Emilio Civit (hijo).

TUCUMAN

HUELGA EN EL CUERPO DE BOMBEROS

Remplazo de las guardias por soldados del ejército

Tucumán, noviembre 14 — En las primeras horas de la madrugada de hoy, se procedió a cambiar el personal de tropa del cuerpo de bomberos y del escuadrón de seguridad que prestan servicios como guardia de cárceles, en la penitenciaría y en la correccional.

Dicho personal se ha declarado en huelga a causa del poco sueldo y de las muchas horas de trabajo, además de estar descontento por el trato que recibe.

En la penitenciaría se alojan 600 penados y en la correccional 200.

El jefe de policía obtuvo la cooperación de las tropas del ejército nacional sustituyendo las guardias por soldados del regimiento 19 de infantería.

El jefe de policía señor Rafael Padilla manifiesta que los mismos huelguistas no saben precisar los motivos de su actitud y que aducen razones incoherentes.

Afirma el señor Padilla que la huelga se debe a los malos elementos últimamente reclutados en Catamarca, para integrar la tropa de bomberos.

Esta tarde se ha cambiado la guardia de bomberos de la casa de gobierno por agentes de policía y se adoptaron toda clase de precauciones.

Instruyen un sumario, respecto de estos sucesos, el comisario Toledo Molina y el subcomisario Zavaleta.

Tucumán, noviembre 14 — Se da los caracteres de un motín al movimiento de los bomberos en huelga, y se culpa de ser sus promotores a los elementos de ideas avanzadas, que actuaron en las pasadas huelgas en los ingenios.

Resulta que el batallón de bomberos quedó muy mermado al empezar la zafra azucarera, pues en ella los jornales eran mucho mejores y la jornada de ocho horas preferible al trabajo que les corresponde. Los elementos que pidieron la baja, fueron sustituídos con otros traídos de Catamarca.

Una comisión de soldados se presentó al comandante Lódolo, jefe de los bomberos, pidiéndole aumento de sueldo y disminución de horas.

Este le manifestó la imposibilidad de proceder al aumento de sueldo, pues es asunto de la ley de presupuesto en cuanto a lo segundo, les prometió que, en adelante, se les disminuirían las horas de servicio.

Comunicada la noticia al jefe de policía, éste dispuso el licenciamiento de los bomberos por 24 horas, pero al ir a tomar sus servicios, los de la sección guardia de cárceles se negaron. Con los restantes, el comandante Lódolo procedió al arresto de los huelguistas.

Luego corrió el rumor de que los soldados del cuerpo de bomberos, a quienes se le había encomendado la guardia de las cárceles, secundarían el movimiento.

Ante la gravedad del rumor, el gobernador Bascary se puso en comunicación con el jefe de la región militar, general Cornell, quien dispuso el envío de 100 hombres, que tomaron la guardia del cuartel de bomberos, cárcel, escuadrón de seguridad y cárcel de contraventores.

No están complicados en el movimiento la oficialidad ni los suboficiales, y más de 100 bomberos permanecieron fieles.

CATAMARCA

LOS PROXIMOS COMICIOS

Llegada del interventor

NOTAS DE LA CONCENTRACION

Catamarca, noviembre 14 — Llegó el interventor doctor López García, acompañado del comandante Abel Lacarrere.

Por el mismo tren vinieron el doctor López García. En una le solicitan, mandantes José Luis Rossotti y Tiberio F. Podestá y los señores Emilio Villarino, Felipe Villa Abrille, Luis G. Camilion y Rodolfo Condoya, todos delegados a la Concentración.

Esta presentó hoy dos notas al doctor López García en una le solicita lo que anuncié ayer respecto a la composición de la junta electoral, la que debe estar de acuerdo con la ley nacional.

En la otra nota la denuncia el proceder de la policía al militar al general Gutiérrez y a sus acompañantes, por haber dado un "viva la Concentración" en contestación a otro de "viva el partido Radical" dado al pasar aquellos frente a un comité de estos últimos.

—Se cree que el comandante Lacarrere será designado jefe de policía.

RELEVO DEL JEFE DE POLICIA

Telegrama del Ministro del Interior

En el Ministerio del Interior se recibió un nuevo telegrama de la Concentración Catamarqueña en el cual ese partido, accediendo al pedido del titular de aquella cartera, establece las causas de sus reclamaciones.

El Ministro del Interior, a su vez, telegrafió al interventor de Catamarca, doctor Pablo López García expresando que en la comunicación de la Concentración Catamarqueña no se puntualizan cargos contra ningún funcionario ni se concretan las denuncias formuladas.

De la confusa argumentación en que basa sus alrededores la Concentración Catamarqueña, agresa el despacho, sólo se desprende que no le inspira suficiente confianza la actuación del capitán Rogelio Lezcano, a quien V. E. designará jefe de policía de la provincia.

Este ministerio cree tuvo que observar a ese nombramiento y no tiene sino motivos para secundar considerando al capitán Lezcano en el alto concepto que merece por sus antecedentes; pero dado el criterio con que el Poder Ejecutivo ha procedido en casos análogos, satisfaciendo las reclamaciones de los partidos políticos, por infundadas que sean para evitar todo motivo de recelo y llenar ampliamente el propósito de darles todas las garantías que solicitan se ha dispuesto significar a V. E. la conveniencia de relevarse del expresado cargo. En su reemplazo podrá designar al mayor Abel Lacarrere, que ya desempeñó algunas funciones en la intervención en la provincia de Buenos Aires, con el agrado general sin distinción de partidos políticos.

En este concepto y dejando expresamente a salvo el honor y conducta del capitán Lezcano se ha de servir V. E. proceder como le dejo indicado.

ENTRE RIOS

Sistema ferroviario mesopotámico

Paraná, noviembre 14 — Ante numeroso auditorio, y con la asistencia del gobernador, sus ministros y varios altos funcionarios de la administración, el ingeniero Briand dió conferencia sobre el sistema ferroviario mesopotámico, de cuyo proyecto es autor.

El señor Briand fué muy felicitado por el método claro de su exposición y la demostración práctica sobre la conveniencia del proyecto, desde el punto de vista financiero e intereses generales.

El gobernador le obsequió anoche con una comida en el hotel Cranzac, y codeaban la mesa los ministros y otros comensales.

Concejo deliberante

Paraná, noviembre 14 — El concejo deliberante realizará esta noche la primera sesión extraordinaria. Entre los puntos que tratará figurará la inscripción de los electores que integrarán las mesas receptoras de votos en los comicios del 7 de diciembre próximo, y la designación de los locales donde funcionarán aquéllas. Igualmente se tratará el proyecto sobre la nueva ampliación de los pavimentos en esta ciudad.

Movimiento gremial

Paraná, noviembre 14—Los obreros que trabajan en las canteras en la extracción de piedra destinada al macadán de las calles de esta ciudad, presentaron a los propietarios un pliego de condiciones reclamando mejoras.

El consumo de la carne

Paraná, noviembre 14 — La estadística reciente revela que a causa de la carestía de la carne, el consumo de ésta artículo disminuyó en 10 000 kilogramos diarios.

Fin de una huelga — Licitación

Paraná, noviembre 14 — La casa Goldaracena, de Gualeguaychú, reanudó hoy sus tareas readmitiendo la totalidad del personal que se había declarado en huelga.

—Se ha llamado a licitación por el término de treinta días a los efectos de la impresión del boletín oficial hasta el 31 de marzo del año próximo reservándose el gobierno la facultad de rescindir el contrato antes de dicha fecha o prorrogarlo a su vencimiento.

Conferencia

Paraná, noviembre 14—La Sociedad Rural de Paraná tomó bajo su patrocinio la conferencia que sobre economía, higiene y explotación de la industria lechera dará mañana en el local de la biblioteca popular el señor Oscar C. Wildner.

SAN LUIS

El estado sanitario — Alarma en la población

San Luis, noviembre 14 — Se han producido casos fatales de una enfermedad contagiosa.

El consejo de higiene tomó serias medidas para evitar la propagación del mal; también se ha dirigido al Consejo Nacional de Higiene pidiendo que envíe una comisión sanitaria, con materiales para combatir el flagelo.

El Poder Ejecutivo se dirigió, además, al Ministro del Interior, pidiéndole que ordene al consejo que acceda a ese pedido.

En la población reina alarma, temiéndose que se desarrolle esa epidemia.

Los vecinos más caracterizados ofrecen su concurso para ayudar a las autoridades.

SANTIAGO DEL ESTERO

Clausura de escuelas

Frías, noviembre 14 — Debido al mal estado sanitario, el Consejo de Higiene dispuso la clausura de todos los establecimientos de educación que aún funcionaban en la provincia.

Lluvia — Los cuatreros

Banderas, noviembre 14 — Llovió 17 milímetros.

—Los cuatreros aún hacen correrías; urge que el interventor distribuya fuerza en toda la campaña para terminar con ellos.

SALTA

La renuncia del doctor Castellanos

Salta, noviembre 14—Los radicales esperan a los delegados de los comités departamentales, que vienen a participar en la deliberación con los legisladores, a fin de ponerse de acuerdo sobre la actitud que asumirán, ante la renuncia del doctor Castellanos.

Se anuncia que antes de tomar ninguna determinación, le pedirán nuevamente que retire la renuncia.

Noticias sociales

Salta, noviembre 14 — Ha sido muy lamentado el fallecimiento de la señora Dolores Usandivaras de Linares, madre del senador Luis Linares.

—Contrajo enlace la señorita Julia Dávalos con el señor Adolfo Aráoz.

Fueron padrinos, la señora Elena Aráoz de Patrón Costas y el señor Néstor Patrón Costas.

El acto dió motivo a una lucida reunión social.

SAN JUAN

Partido Radical

San Juan, noviembre 14—Ha quedado constituído, en la siguiente forma, el subcomité del segundo distrito de la capital del partido Radical: presidente, Roberto Adaro; vicepresidente, Bellsario Albarracín; secretarios: Alberto Barros Murda y Félix A. Echegaray; tesoreros: Nicasio Gómez y José Leguisa; vocales: Melquíades Cáceres, Benjamín Cambas Martín, Héctor L. Quiroga, Luis Arévalo (hijo), Alejandro Jamesón, Máximo Otáñez, Santiago Vasconcellos, Carlos P. Quinteros y E. Quiroga Balaguer; convencionales: Roberto Adaro y B. Albarracín.

La Concentración Cívica

San Juan, noviembre 14—La Concentración Cívica ha resuelto inaugurar el domingo próximo varios subcomités en el primero y segundo distrito de la capital y en los de Albardón, Angaco Norte y Angaco Sur.

Además, este partido ha resuelto también asistir a la asamblea que celebrará el partido Autonomista de Mendoza, el 19 del corriente, nombrando para tal efecto, delegados a los señores diputados Julio P. Riego, Vicente Mallea Gil y al senador Abraham Vidaut.

Mobiliario para una escuela

San Juan, noviembre 14 — El ministerio de Gobierno autorizó la inversión de veintidós mil pesos en la adquisición de quinientos bancos-doce escritorios-dos armarios, un gabinete de física, un laboratorio de química y muebles en general, para la dirección y biblioteca de la escuela Antonio Torres, de reciente construcción.

Delegados a una asamblea

San Juan, noviembre 14 — La Juventud Autonomista estará representada en la asamblea que celebrará, el 19 del corriente, el partido Autonomista de Mendoza, por los señores Manuel B. Maurín y Nemesio A. Peñaloza.

El caudal del río

San Juan, noviembre 14 — El caudal del agua del río, es hoy de 230 metros cúbicos por segundo.

Precio de la uva

San Juan noviembre 14 — Según informes, ayer se firmó un contrato para la compra de uva, al precio de seis pesos el quintal.

MISIONES

Solicitud del magisterio

Directores y maestros de las escuelas del Territorio de Misiones, se dirigieron al Consejo Nacional de Educación, solicitando se reconsidere la resolución por la cual se aceptó la renuncia que de su cargo hizo el inspector de escuelas señor Leopoldo Rodrigues.

La petición se funda en el asociarse desempeño de dicho señor [illegible]

PROVINCIA DE SANTA FE — INFORMACION GENERAL

LEGISLATURA

PEDIDO DE CONVOCATORIA A SESIONES EXTRAORDINARIAS

Nota de los diputados demócratas

CONSIDERACIONES EN QUE SE FUNDA

Rosario, noviembre 14 — Suscripta por los diputados provinciales del partido Demócrata Progresista, señores Luis María Maitos, José Carreras, Enzo Bordabehere, Angel Ortiz Grognet, José M. Medina, Luciano F. Molinas, Luis M. de la Vega, Otto Gschwind, Juan Parma, Jesús Guevara y Nemesio García, le ha sido entregada hoy una nota al gobernador de la provincia, señor Lehmann, en la que se solicita que se convoque a la legislatura a sesiones extraordinarias para tratar especialmente el presupuesto para 1920.

Los diputados dicen en la nota, entre otras cosas, que posesionados como se hallan del concepto y de las responsabilidades de la función que les ha sido encomendada por el pueblo, quieren cumplir con los fundamentales deberes que de ella emanan, procediendo a fijar los gastos públicos de la provincia y a crear los pertinentes recursos de acuerdo con las atribuciones que les confieren los incisos 4 y 5 del artículo 61 de la Constitución provincial.

Agregan que abrigan la persuasión de que el gobernador, sallendo de la inercia que ha mantenido, al no verificar hasta ahora la convocatoria que solicitan, disponga colocarlos inmediatamente en condiciones de poder ejercitar sus derechos legislativos.

Atribuciones de importancia, dice la nota, motivan la petición consagrada desde hace más de siete siglos, como derecho privativo del pueblo, que no pueden ser impedidas en forma alguna, ni miradas con indiferencia por los gobernos a quienes ha rabido el alto honor de regir los destinos de una de las democracias más adelantadas del mundo como lo es la nuestra, por lo menos en la Constitución y en la ley.

El Poder Ejecutivo sabe, dice la nota, que la facultad de seguirse rigiendo por los presupuestos anteriores es de carácter excepcionalísimo, dentro de nuestro régimen político, pudiendo ser ella ejercida por el Poder Ejecutivo, solamente en caso de que haya ineludible imposibilidad de ser ejercitada por el Poder Legislativo.

Tal imposibilidad no se ha evidenciado en ninguno de los años de este gobierno, antes al contrario, queda, en cada uno de ellos, comprobado por solicitudes análogas a ésta, que por nuestra parte hemos querido siempre tratar el presupuesto por aspirar con ello al par que a cumplir con nuestro deber, a reivindicar este precioso derecho, hoy por hoy injusta y temerariamente detentado por el Poder Ejecutivo.

En el orden económico general, agrega la nota, que es el fiel reflejo de las actividades del pueblo, tiene el gobierno que es su órgano principal que seguir "pari pasu". Las alternativas de la vida económica general, estimando las necesidades financieras con arreglo a la capacidad de la colectividad, que es por y para la que existe ese estado, como entidad económica.

Y es esta la razón fundamental que informa y justifica la disposición legal que estableció el tratamiento anual del presupuesto.

Agregan que se ha de convenir en que el presupuesto, como se rige actualmente, es un verdadero adefesio financiero, que data de 1914, en que fuera sancionado y ha de convenirse asimismo, dicen, en que el estado administrativo que en el mismo presupuesto se informa y se sustenta, atraviesa hoy por el momento más crítico que tal vez haya podido presentarse en la vida constitucional de la provincia.

MOVIMIENTO POLITICO

LOS PROXIMOS COMICIOS

Trabajos de propaganda

PARTIDO DEMOCRATA PROGRESISTA

Rosario, noviembre 14 — En la sesión que efectuó anoche a última hora la junta de gobierno del partido Demócrata Progresista, se resolvió suspender la conferencia de protesta y desagravio por los sucesos ya conocidos, del 1º del corriente, en razón de que la policía no concedió el permiso de práctica para evitar, dice, posibles incidentes.

El partido Demócrata Progresista, en vista de la imposibilidad de realizar el acto de referencia, ha resuelto formular una protesta.

Rosario, noviembre 14 — El comité de la juventud del partido Demócrata Progresista, de la sección 1ª, dió esta noche una conferencia de propaganda partidaria en la esquina de las calles 3 de Febrero y 25 de Diciembre.

Hablaron los señores Lo Valvo, Bor[illegible]

Rosario, noviembre 14 — Mañana se reunirá en asamblea, en el local del comité departamental del partido Demócrata Progresista, el comité simpatizante de esta agrupación política, con objeto de elegir sus nuevas autoridades.

Rosario, noviembre 14 — El partido Demócrata Progresista dará mañana una conferencia en la esquina de las calles 25 de Diciembre y 3 de Febrero. Oradores: doctor Enzo Bordabehere, doctor Roberto Ahumada, Jorge Hisaorday Soames, Rafael Mancini, Eduardo A. Carasa, Emilio J. Sotelo y Juan Alfredo Peteyra.

PARTIDO RADICAL

Santa Fe, noviembre 14 — Los delegados nordistas, señores Amadeo Ramírez y Francisco B. Caminos salieron en excursión política por el departamento San Jerónimo.

Rosario, noviembre 14 — En el local del club 6 de Febrero, situado en la calle Presidente Roca 584, el partido Radical situacionista de Santa Fe dió una conferencia partidaria.

En ella hicieron uso de la palabra los señores Ricardo Caballero, José Raúl Rodríguez, J. Agustín Gatti, Angel Suggese, Jorge E. de Sanctis, Edilberto Podestá y Declinio J. Saccone.

—Esta agrupación política dará mañana otra conferencia en la esquina de la calle Entre Ríos y la avenida Pellegrini. Ocuparán la tribuna los señores Ricardo Caballero, Jorge Raúl Rodríguez, Jorge Ferri, J. Agustín Gatti, Bartolomé Copello, Angel Suggese, Jorge E. de Sanctis, Máximo Castro y Dionisio Erimejea.

Rosario, noviembre 14 — El partido Radical situacionista de Santa Fe dará, el domingo próximo, una conferencia partidaria en la esquina del bulevar Avellaneda y la avenida Pellegrini. Ocuparán la tribuna los señores Ricardo Caballero, Jorge Raúl Rodríguez, J. Daniel Infante, J. Agustín Gatti, Miguel Culasati, Jorge E. de Sanctis, Angel Suggese, Carlos Lo Priore y Juan P. Galván.

El nuevo padrón electoral

Rosario, noviembre 14 — Ha quedado terminado el resumen de los cuadros electorales del padrón electoral que deberá utilizarse en las elecciones provinciales que se realizarán el 1º de marzo del año próximo en esta provincia, para renovar los poderes ejecutivo y legislativo, como también para elegir los representantes nacionales en el mes de marzo.

Determinan ellos un aumento de 21 341 ciudadanos lo que da un 15 por ciento de aumento con relación al padrón de 1916.

El total de inscriptos en el nuevo padrón, que arroja la cifra de 161 2[illegible] ciudadanos con capacidad electoral, se distribuye en la forma siguiente: Rosario 178 mesas con 40 852 inscriptos; General López 59, con 11 717; Caseros, 30, con 6 241; Constitución 30 con 5 853; Belgrano, 17 con 3 412; San Lorenzo, 25, con 5 205; Iriondo 30, con 5 955; San Jerónimo, 33 con 6 753; La Capital 94 con 18 207; Las Colonias 42 con 8 441; Castellanos, 41, con 7 997; San Cristóbal, 30, con 5 798; San Martín 25, con 4 948; Garay 17, con 2 246; 9 de Julio 12 con 2 354; General Obligado, 41 con 9 596; San Javier, 18 con 3 903; San Justo, 18 con 3 437; Vera, 43 con 9 344 inscriptos.

Estas cifras representan el siguiente aumento, en relación con el padrón del año anterior: Rosario 7 059, General López 1 274, Caseros 833, Constitución 254, Belgrano 466, San Lorenzo 679, Iriondo 651, San Jerónimo 777, La Capital, 2 766, Las Colonias 849, Castellanos 1 165, San Cristóbal 538, San Martín 874, Garay 423; 9 de Julio 238, General Obligado 832, San Javier 344, San Justo 491, Vera 352. Tiene que hacerse ahora la depuración de que no hará variar notoriamente la cifra total antes apuntada.

Los electores del departamento de Rosario

Rosario, noviembre 14 — Los 40 829 inscriptos en el padrón electoral de la provincia correspondientes al departamento de Rosario se hallan así: ciudad (10 secciones) 32 853, suburbios, 4 238, y distritos 3 741.

INSTRUCCION PUBLICA

CONSEJO DE EDUCACION

Santa Fe, noviembre 14 — Entre los varios proyectos elaborados por el vocal del Consejo de Educación señor Dolores figura uno de creación de escuelas de trabajos manuales en los depósitos de contribuyentes de Rosario y Santa Fe, otro sobre unificación escolar, y uno de reforma en todas las ramas escolares de la provincia en lo concerniente a la dirección y al plan de estudios, con mejoras generales para el personal docente.

AGROPECUARIAS

LOS TRABAJOS AGRÍCOLAS

Perjuicios causados por las lluvias

Santa Fe, noviembre 14—A estar a los últimos informes recibidos la lluvia y el granizo caído últimamente han perjudicado los sembrados en las colonias Zenón Pereyra, Estrada, Bigand, Chabás, María Juana, San Jorge, Sastre, Clusellas, Casilda y Elortondo.

En cambio en Nelson, Josefina, Carmen, Gálvez, San Carlos Sur, Santa Clara de Buena Vista, San Martín de las Escobas, Los Molinos y Ataliva ha originado poco daño.

Los cerealistas de esta ciudad no ocultan que aunque los daños producidos por la lluvia no son considerables tropezaban, no exigió desde un principio el estricto cumplimiento del contrato, máxime si se tiene en cuenta que los señores Bozzini las veces que llegaron al despacho del intendente, fueron tan sólo para prometer que dentro de un breve espacio de tiempo estarían en condiciones de cumplir con los plazos establecidos.

Expresa otras circunstancias más sobre la falta de cumplimiento del contrato y se refiere luego a que en las facultades del intendente municipal está la de poder declarar la rescisión del contrato, pues si bien es cierto que éste había de "municipalidad", no es menos cierto que ésta debe traducirse por departamento ejecutivo, que es en realidad el poder administrador, llamado por la naturaleza de sus funciones para realizar estos actos de carácter ejecutivo. Agrega que hay precedentes de orden nacional y provincial en favor de esta interpretación.

Dice después que, sin embargo, el departamento ejecutivo hizo desviar a solución poniendo a en manos del concejo deliberante, porque sabía de antemano que éste había de adoptar un temperamento igual o parecido al adoptado, con lo que el concejo deliberante compelía su obra en el asunto de los pavimentos de asfaltos contrayendo una responsabilidad que no podrá ser compartida por la intendencia municipal en las consecuencias probables que este asunto ha de tener en un plazo más o menos largo.

Pero si bien es cierto, añade, que el intendente municipal necesitaba que el concejo deliberante se mostrara de cuerpo entero en este asunto de los señores Bozzini Hermanos, nunca pensó que la solución que se le diera fuera tan cruda como la sancionada. No hizo lugar a la rescisión del contrato y el intendente municipal dice luego que una resolución semejante hace tabla rasa de los derechos de la comuna.

En qué sentido pregunta, quedan las partes con respecto a sus relaciones actuales y futuras.

En realidad dice después de la sanción del concejo el departamento ejecutivo se ha puesto desarmado para obligar a los señores Bozzini al cumplimiento del contrato. ¿En qué momento y de acuerdo a qué circunstancia deberá entender el intendente que los empresarios no observan los términos de la licitación si el concejo interpreta con una lenidad desconcertante las cláusulas del contrato y descarga a los señores Bozzini de toda responsabilidad? Según el entender del intendente, y este es el objeto del presente mensaje al concejo, modificando la ordenanza de licitación, establece la irresponsabilidad legal de los empresarios Bozzini. El departamento ejecutivo comunica al concejo a ese respecto. Quiere saber el Sr. H. si por una parte la municipalidad, o sea el vecindario, estará obligado a reconocer los trabajos que se hagan de cualquier manera o en cualquier tiempo, y si por la otra parte los empresarios tienen carta blanca para cumplir el contrato de modo como lo estimen conveniente. La pregunta no es inofiosa desde que por ahora, a juicio del intendente habrá que aguardar el transcurso de año dentro del cual los empresarios deben entregar 50 000 metros de pavimento para que, llegado el caso de no lo hagan, se vea entonces si hay motivos para exigir las responsabilidades.

Mientras tanto, dentro de los plazos, este departamento ejecutivo teme que la impunidad consagrada también la calidad en los materiales o cualquier condición técnica de la obra, ya que en el terreno de las complacencias es fácil llegar a cualquier exceso.

Todo esto hace presumir que el concejo fijó bien su pensamiento sobre su resolución del 31 de octubre, de otro modo se corre el peligro de que el pronunciamiento del concejo sirva tan sólo para crear una situación de privilegio, que sería a un mismo tiempo una carga inaceptable para el vecindario.

A este mensaje se dió hoy entrada en el concejo deliberante.

SESION DEL CONCEJO DELIBERANTE

Mensaje devuelto al intendente

DIVERSOS ASUNTOS TRATADOS

Rosario, noviembre 14 — Se reunió el concejo deliberante bajo la presidencia del señor Sigaut y con la asistencia de los señores Salaberry, Scheissinger, Calderón, Fernández, Díaz, Repetto, Morra, Benítez, Ferreyra, Oroño, Colomar, Serrano, Rosenthal y Adelando.

Aprobada el acta de la sesión anterior se dió cuenta de los asuntos entrados, y luego el presidente manifestó que devolvía el mensaje del intendente, que trata [illegible] por separado, dado los términos en que está concebido, procede [illegible] de acuerdo con el temperamento anteriormente adoptado, en caso semejante.

Se aprobó la nota de la presidencia, sin conocer a que se refiere esa nota.

Luego manifestó el señor Ferreyra que ha notado con extrañeza, con[illegible] Florentino [illegible]

hospital Rosario y médico de la Asistencia Pública, y que, por lo tanto, percibe sueldo municipal, ha pasado una nota comunicando su candidatura a concejal por la Defensa Comunal cuyo comité preside.

El señor Ferreyra dijo, además, que eso implicaba una infracción a la ley electoral municipal y de la provincia.

Se resuelve pasar el asunto a estudio de la comisión de gobierno.

A continuación se entró a considerar las quejas formuladas por algunos contribuyentes, sobre ejecuciones judiciales, hechas por la intendencia, sobre cobro de impuesto, por vía de apremio, no obstante haber dictado el concejo

PROVINCIA DE BUENOS AIRES--INFORMACION GENERAL

EN LOS MUNICIPIOS

CONVOCATORIA A ELECCIONES

Bahía Blanca, noviembre 14 — El intendente municipal ha convocado para el 30 del corriente al electorado del partido a fin de que proceda a la elección de un determinado número de concejales que terminan su mandato el 31 de diciembre del año en curso.

En los considerandos del decreto dice el intendente que, no obstante hallarse pendiente de la resolución de la Suprema Corte de Justicia una demanda por nulidad, contra la comuna, entiende que la convocatoria debe de hacerse, invocando para ello, como jurisprudencia sentada, el fallo del mismo tribunal con respecto a la comuna de General Pinto.

Marcos Paz, noviembre 14—Como el intendente municipal no ha convocado a elecciones para el 30 del corriente, lo ha hecho el presidente del concejo deliberante, señor Víctor R. Luoni, en cumplimiento de lo dispuesto en los artículos 202 y 206, inciso 2° de la Constitución, y 104 de la ley electoral.

Deben elegirse cuatro municipales en reemplazo de los señores Miguel Elichiry, Julio P. Igounet, Matías Anaño y Enrique Tedín, y dos consejeros escolares en reemplazo de los señores Carlos Harries y Juan Vaccari, que terminan su mandato.

Presupuesto municipal de Guaminí

Guaminí, noviembre 14. El concejo deliberante aprobó el presupuesto de gastos para 1920, introduciendo algunas economías.

Asistencia Pública de La Plata

En el local de la Asistencia Pública de La Plata ha sido inaugurado un consultorio de Rayos X, el que será atendido por el doctor Carlos Albina, los días martes y sábados, de 9 a 11 a. m.

NOTICIAS ADMINISTRATIVAS

LAS SESIONES EXTRAORDINARIAS

El P. E. plantea ante la Corte el conflicto de poderes

El asesor de gobierno presentó ayer un escrito a la Suprema Corte de Justicia de la provincia, a fin de que, con arreglo al artículo 157, incisos 1.° y 2.° de la Constitución, dé solución al conflicto planteado por el Poder Ejecutivo en el mensaje remitido a la Cámara de Diputados, desconociendo la atribución de la Legislatura para convocarse por sí misma a sesiones extraordinarias. Dando cuenta de esta presentación, el Poder Ejecutivo remitió ayer los mensajes respectivos a ambas Cámaras legislativas.

Padrones provinciales

Se halla casi terminada la remisión a las municipalidades de ejemplares de la reapertura del registro cívico provincial.

Centenario de San Nicolás

Ayer visitó al ministro de Gobierno una comisión de vecinos de San Nicolás acompañada por el diputado Oliveira Córdoba, para invitar al gobernador y sus ministros a las fiestas que se realizarán el 22 del corriente con motivo de celebrarse el centenario de la declaración de ciudad. Al mismo tiempo solicitaron del Poder Ejecutivo que el mencionado día sea declarado feriado, en virtud de los antecedentes históricos de la ciudad de San Nicolás.

Aniversario de la fundación de La Plata

En conmemoración del 27° aniversario de la fundación de La Plata, el Poder Ejecutivo dictará un decreto declarando feriado el día 19 del actual, en toda la Provincia.

Construcción de cloacas domiciliarias

El Poder Ejecutivo, por el ministerio de Obras Públicas expidió ayer una resolución por la cual se acuerda una prórroga hasta el 1o de julio de 1920 para la construcción de cloacas domiciliarias en las propiedades particulares que aún no tienen ese servicio, en razón de que el 18 del actual vence el término acordado anteriormente para la ejecución de dichas obras.

Se ha tenido en cuenta la escasez de materiales de cloacas en plaza, lo que ha traído como consecuencia un aumento de costo tan considerable que en estos momentos es casi imposible afrontar los gastos de esta clase de obras, y ésta situación puede mejorar sólo cuando llegue nuevamente abundante cantidad de tales elementos.

ENSEÑANZA UNIVERSITARIA

EL CONFLICTO EN LA UNIVERSIDAD DE LA PLATA

Clausura temporal de las Facultades

Como se preveía el presidente de la Universidad de La Plata, doctor Rodolfo Rivarola después de contar con los más amplios poderes decretó ayer la clausura temporal de las distintas facultades debiendo proceder esa medida en el siguiente documento

Por cuanto: Reunida la asamblea general de profesores de la Facultad de ciencias naturales, para constituir el consejo académico que, de acuerdo con el artículo 17 de la ley-convenio, quedó formado por todos los profesores titulares adjuntos y suplentes del Museo, a saber: doctor Samuel A. Lafone Quevedo, director, consejeros académicos, doctores Carlos Bruch, Eduardo Caretta, Salvador Debenedetti, Miguel Fernández, Roberto Lehmann Nitsche, Santiago Roth, Luis María Torres ingenieros Vicente Añón Suárez, Nicolás Besio Moreno, Moisés Kantor y profesores Horacio Arditti, Esteban Menéndez y Augusto Scala.

—Se acordó aplazar la elección de delegados al consejo superior hasta que la situación por que atraviesa la Universidad lo permita.

Se aprobaron las mesas y horarios para los exámenes de fin de curso. Los permisos para previos y voluntarios serán expedidos desde el 17 en adelante y los de fin de curso desde el 27 del mes actual.

Quedaron nombradas las siguientes comisiones: del Museo, investigaciones y secciones, doctores Bruch, Caretta y Torres, de enseñanza, doctores Fernández y Lehmann Nitsche, profesor Scala e ingeniero Kantor, de hacienda, doctores Torres y Bruch y profesor Menéndez; de reglamento e interpretación, doctores Fernández, Lehmann Nitsche y Roth.

Como el consejo académico del Museo ha cambiado su formación y el instituto ha sufrido también cambios en su constitución interna, por la separación de la escuela de química y farmacia, sin que haya una reglamentación previa a la cual deban ajustarse los actos del instituto, se resolvió considerar como en vigor los reglamentos anteriores que se relacionen con el Museo, hasta tanto se reforme o se dicte una reglamentación nueva.

VARIAS NOTICIAS

Información del Banco de la Provincia sobre la riqueza de Necochea

Necochea, noviembre 14.—Se halla en esta ciudad el inspector del Banco de la Provincia, señor De la Plaza, con la misión de recoger datos sobre la importancia de la agrícola y ganadera del partido a fin de informar sobre la conveniencia de establecer aquí una sucursal de esa institución de crédito.

Círculo de Obreros de Villa Dominico

Villa Dominico (Avellaneda), noviembre 14. El domingo, a las 4 de la tarde en el local Avenida Mitre 4499, se reunirá una asamblea con el fin de constituir el Círculo de Obreros, por la Acción Social Popular de Acción Social Popular Católica Romana.

Lluvia en Blaquier

Blaquier (General Pinto), noviembre 14.—Anoche rayó en este punto una lluviza. El tiempo continúa amenazando agua.

Movimiento portuario en Ingeniero White—Estado de la plaza en Bahía Blanca

Bahía Blanca, noviembre 14. En el puerto Ingeniero White se halla la [illegible] actualidad efectuando trabajos de carga [illegible] Amarrado [illegible] Campo y "Amarrado [illegible] al puerto a [illegible] Bahía Blanca y Rosario [illegible] Bahía Blanca y R. Wheelwright [illegible] Ayer salió el pailebote [illegible] para general para [illegible] Hoy

Hoy [illegible] de tareales [illegible] 3.811 toneladas

En [illegible] base 80, se [illegible] pesos la avena a [illegible] obtuvieron p[illegible]

VIALIDAD

La empresa del ferrocarril del Sud no cumple (Olivos), noviembre 14

Los pasajeros que abonan [illegible] la línea del ferrocarril del Sud se quejan por la falta de coches en los trenes que salen los domingos y feriados después de las 4 de la tarde.

En esos días y a esa hora las señoras y niñas que salen de feria en la capital se ven obligadas a bajar, el viaje de pie en el interior de los coches hasta en las plataformas.

Sería de desear que la empresa en esos días, aumentara el número de coches o estableciera un servicio especial de trenes.

Los caminos en De la Garma

De la Garma (González Chávez), noviembre 14.—No obstante los reiterados pedidos formulados por el vecindario la empresa del ferrocarril del Sud no ha procedido hasta ahora al arreglo de los caminos a que está obligada por la ley 5318.

Los caminos de acceso a la estación Sáenz Peña

Sáenz Peña (San Martín), noviembre 14 — Las gestiones hechas por la comisión vecinal ante la administración del ferrocarril al Pacífico tendientes a obtener de la citada empresa una cantidad de carbonilla para el arreglo de los caminos de acceso a la estación han sido hasta ahora estériles.

La comisión, al solicitar en una de sus últimas notas, la provisión de la referencia, hacía presente a la empresa que los gastos que demandara el arreglo de los caminos, correrían por su cuenta.

La actitud desconocedida de la empresa ha obligado a los miembros de la comisión a dirigirse a la municipalidad de San Martín, pidiendo que de acuerdo con las disposiciones en vigor, se obligue al ferrocarril a hacer por su cuenta los arreglos ya citados.

MOVIMIENTO GREMIAL

Contratación de obreros de campo en Chivilcoy

Chivilcoy, noviembre 14 — En la oficina de correos de esta ciudad se admiten ofertas y pedidos de obreros de campo para los trabajos de la próxima cosecha.

En la campaña de este partido hay un importante núcleo de trabajadores que una vez terminadas las faenas locales de la cosecha se trasladan a otros partidos para continuar trabajando.

INFORMACION AGROPECUARIA

EL ABROJO GRANDE

Con el fin de que las autoridades municipales de la provincia cooperen a la destrucción del abrojo grande, la comisaría seccional de la Defensa agrícola ha pasado una nota-circular a las intendencias, encareciéndoles que se dén de beneficio general.

Se pide a esas autoridades que secundan la obra de los empleados del Ministerio de Agricultura, disponiendo que las cuadrillas de su dependencia inicien a la brevedad posible el corte de abrojo planta que ha invadido la mayor parte de las calles arbanas y suburbanas.

Conviene que los agricultores no esperen a que el abrojo grande crezca mucho para combatirlo, a lo menos fácilmente, pues estando tierno se puede cortar con guadaña o con máquina, impidiendo así que semille. Ahora, si se cree conveniente arrancarlo después de las heladas, pues estando seco se desprenden de la planta las semillas.

Sin embargo, este procedimiento es algo peligroso para los encargados de la Defensa Agrícola, pues se corre el riesgo de que las plantas no sean arrancadas oportunamente.

En este caso se aplicaría la multa que determina la ley, pero ello no impediría lo que se persigue, esto es, que el abrojo no semille.

Por tales razones resulta más acertado cortar el abrojo lo más temprano posible.

Estado de los sembrados

Ituzaingó (Morón), noviembre 14.—Las perspectivas que se ofrece la futura cosecha de cebada y maíz son por demás satisfactorias.

Los sembrados de hortalizas y los árboles frutales, en excelente estado, permiten también esperar óptimos resultados.

Flaquier (General Pinto), noviembre 14.—Las últimas lluvias caídas en la región han beneficiado enormemente a las sementeras en general.

Los trigos se encuentran bastante adelantados, esperándose unos días de calor para completar su madurez.

De la Garma (González Chávez), noviembre 14.—Debido a las continuas lluvias caídas en esta región y a los fríos que aún reinan, las sementeras se hallan bastante atrasadas.

CRONICA SOCIAL

(Sin sección de La Plata)

REUNION.—Con motivo de un acontecimiento íntimo, el ingeniero Ernesto C. Boatti y su señora Haydée Osorio Arana, ofrecerán hoy una comida a los miembros de su familia y a un núcleo de sus relaciones.

VIAJEROS.—Para Pringles el señor Eduardo Freyre Spangenberg.

—Hoy para Lomas de Zamora, el señor Tomás F. Lagones, su esposa Fanny A. Viscont, y su hijita Raquel Esther.

ENFERMOS.—Se halla enfermo el señor Camilo Conavery, secretario de la jefatura de policía.

De nuestros corresponsales por telégrafo:

SOCIEDAD SAN VICENTE DE PAUL.—Mercedes, noviembre 14.—Hoy se efectuó la colecta que se realizará anualmente en beneficio de las obras que sostiene la Sociedad San Vicente de Paul.

Grupo de señoritas recorrió la ciudad solicitando el óbolo popular que se destina al alivio de los menesterosos necesitados y sobre todo al sostenimiento de los asilos. El resultado de la colecta fué bastante satisfactorio.

REUNIONES SOCIALES.—San Fernando, noviembre 14.—El domingo la comisión directiva del Club Social ofrecerá una fiesta en sus salones a las familias de sus socios.

MERCEDES.—Wilde (Avellaneda), noviembre 14.—Es muy favorable el fallecimiento del antiguo poblador señor J. Albert, ocurrido ayer.

El acto de sepelio efectuado hoy a las 10 a. m. en el local Avenida Mitre 4499, se reunirá una [illegible] con el fin de constituir el Círculo de Obreros, por la Acción Social Popular de Acción Social Popular Católica Romana.

Lluvia en Blaquier

Blaquier (General Pinto), noviembre 14.—Anoche rayó en este punto una lluviza. El tiempo continúa amenazando agua.

Movimiento portuario en Ingeniero White—Estado de la plaza en Bahía Blanca

Bahía Blanca, noviembre 14. En el puerto Ingeniero White se halla la [illegible] actualidad efectuando trabajos de carga [illegible] Amarrado [illegible] Campo y "Amarrado [illegible] al puerto a [illegible] Bahía Blanca y Rosario [illegible] Bahía Blanca y R. Wheelwright [illegible] Ayer salió el pailebote [illegible] para general para [illegible] Hoy

Hoy [illegible] de tareales [illegible] 3.811 toneladas

En [illegible] base 80, se [illegible] pesos la avena a [illegible] obtuvieron p[illegible]

VIALIDAD

La empresa del ferrocarril del Sud no cumple (Olivos), noviembre 14

Los pasajeros que abonan [illegible] la línea del ferrocarril del Sud se quejan por la falta de coches en los trenes que salen los domingos y feriados después de las 4 de la tarde.

En esos días y a esa hora las señoras y niñas que salen de feria en la capital se ven obligadas a bajar, el viaje de pie en el interior de los coches hasta en las plataformas.

Sería de desear que la empresa en esos días, aumentara el número de coches o estableciera un servicio especial de trenes.

Los caminos en De la Garma

De la Garma (González Chávez), noviembre 14.—No obstante los reiterados pedidos formulados por el vecindario la empresa del ferrocarril del Sud no ha procedido hasta ahora al arreglo de los caminos a que está obligada por la ley 5318.

Los caminos de acceso a la estación Sáenz Peña

Sáenz Peña (San Martín), noviembre 14 — Las gestiones hechas por la comisión vecinal ante la administración del ferrocarril al Pacífico tendientes a obtener de la citada empresa una cantidad de carbonilla para el arreglo de los caminos de acceso a la estación han sido hasta ahora estériles.

La comisión, al solicitar en una de sus últimas notas, la provisión de la referencia, hacía presente a la empresa que los gastos que demandara el arreglo de los caminos, correrían por su cuenta.

La actitud desconocedida de la empresa ha obligado a los miembros de la comisión a dirigirse a la municipalidad de San Martín, pidiendo que de acuerdo con las disposiciones en vigor, se obligue al ferrocarril a hacer por su cuenta los arreglos ya citados.

MOVIMIENTO GREMIAL

Contratación de obreros de campo en Chivilcoy

Chivilcoy, noviembre 14 — En la oficina de correos de esta ciudad se admiten ofertas y pedidos de obreros de campo para los trabajos de la próxima cosecha.

En la campaña de este partido hay un importante núcleo de trabajadores que una vez terminadas las faenas locales de la cosecha se trasladan a otros partidos para continuar trabajando.

INFORMACION AGROPECUARIA

EL ABROJO GRANDE

Con el fin de que las autoridades municipales de la provincia cooperen a la destrucción del abrojo grande, la comisaría seccional de la Defensa agrícola ha pasado una nota-circular a las intendencias, encareciéndoles que se den de beneficio general.

Se pide a esas autoridades que secundan la obra de los empleados del Ministerio de Agricultura, disponiendo que las cuadrillas de su dependencia inicien a la brevedad posible el corte de abrojo planta que ha invadido la mayor parte de las calles ur

NUESTROS FOLLETINES

Psicología estética de Indígenas Sudamericanos, pág. 6.

A través de las paredes, pág. 20

tra H. van Wesver y Rennal, se confirma; J. L. Baca contra Descours Cabaud, se confirma; N. Rocco contra Antonio di Benedetto, se revoca; Banco Alemán Transatlántico contra Luis Labadens, se confirma; F. Fortunatto contra Ana M. Vaca, se revoca; A. Bouzata y Cía. contra Antonio Sanahuja, se confirma; V. Sellicovich contra Pirino Pezzi, se confirma; Badaracco y Cía. contra Domingo Bianchi, se confirma; Obligado hijo contra Adela C. de Brusphera, se confirma; A. Vitelgilio contra Alberto Balbi y otros, se confirma; Iudján y Repetto contra Pedro Bataglia, se confirma.

Interlocutorios Peña y Lakatos contra Mauricio Fischet, se confirma; A. de la Peña contra Masotto Hermanos, se confirma; J. Andrade contra César Castaño, se confirma; Lieonart Santiago, tercería, se confirma; La Alfonso contra F. C. Central Argentino, se revoca; Banco de Italia y R. de la P. contra Ambrosio L. Cavo, se revoca; Banco de Italia y R. de la P. contra Ambrosio L. Cavo y otros, se revoca; R. Capelle y otro contra La Colonizadora Argentina, se confirma; Mosso Hnos. contra F. C. Bs. As. al Pacífico, se confirma; Banco Londres y Brasil contra Santos F. Funes, se confirma; Martínez, Grande y Saharea contra C. J. Newton, se confirma; A. Faillé contra Pablo Díez, se confirma; L. V. Salinas contra José M. y Carlos Salinas, se confirma; Huffunn y C.o contra Dario Buzzacarini, se confirma; B. Tagliero contra Francisco Sohenone, se confirma; P. J. Monotegui contra Damián Candelón, se declara improcedente; Sociedad Titán contra Herlut Oxholm, se confirma; A. Radondy y Cía. contra Frigorífico Armour, se revoca

Convocatorias y quiebras

En la secretaría Grandoli, a cargo interinamente de Larrache Carrera, continuó ayer la junta de acreedores de Canal, Acevedo y Cía., que fué suspendida a raíz de un incidente que se promovió de que informamos en otro lugar de esta misma crónica.

Fué rechazado el concordato de pago íntegro propuesto por los deudores y se aceptó la adjudicación de bienes. Fueron designados liquidadores el Banco Germánico, Destilería Cusseiter y Juan Dribet y se regularon los honorarios del contador en 3.000 pesos.

—El juez doctor Martín y Herrera, por la secretaría Matienzo, reguló los honorarios del síndico del concurso de Daniel L. Canale en 7 500 pesos.

—Ante el juzgado del mismo magistrado, el convocatario José A. Noguê propuso un concordato del 30 por ciento a un año de plazo.

—Ante el juzgado del doctor Juan B. Estrada, secretaría Sabatler, se presentó Mauricio Alban, establecido con casa de negocio de vinos en la calle Corrientes 1899, y solicitó convocatoria de acreedores

No acompaña el balance de sus negocios

Por la secretaría Matienzo del juzgado del doctor Martín y Herrera, se presentó Pedro Mainero, quien solicitó días pasados convocatoria de acreedores, y propuso un concordato del 30 por ciento, pagadero en tres cuotas a 3, 6 y 9 meses de plazo.

Los síndicos negligentes

El 3 de abril de 1913, José Tato, y fué declarado en estado de quiebra por el juez doctor Juan B. Estrada, y después de los trámites del caso, el síndico nombrado aceptó el cargo el 7 de abril de, mismo año, sin que hasta la fecha haya rendido cuentas de su cometido.

En razón de estos antecedentes, el Banco Británico de la América del Sud, acreedor del fallido, pidió al juez que intimara al síndico la rendición de cuentas respectiva, a lo que se ha hecho lugar con un plazo de ocho días bajo apercibimiento de remitirse los autos al juzgado de instrucción.

—El juez doctor Martín y Herrera intimó, días pasados, como lo informamos oportunamente, al síndico del concurso de Esteban Marchetti, que rindiera cuenta del remate de los bienes del concurso.

Esta intimación no fué cumplida por el síndico, causa por la cual el juez dispuso ayer la remisión de los autos al juzgado de instrucción.

Las hipotecas a oro

Julio Emilio y José A. Romero entablaron demanda contra el Banco Hipotecario Franco-Argentino, por devolución de sumas de dinero pagadas de más en la cancelación de un préstamo hipotecario

Reconocido el derecho de los actores para pagar su deuda en giros sobre París, el juez expresa que el caso se halla perfectamente definido en las disposiciones de los artículos 693, 794 y concordantes del Código Civil que acuerdan la acción de repetición en los casos en que exista falsa causa en la obligación

En consecuencia, condena al Banco demandado a reintegrar a los actores la suma que resulte a favor de éstos entre la diferencia de lo entregado, según la liquidación a oro efectuada en el referido Banco, y la cantidad necesaria para la adquisición en la Bolsa de Comercio de las letras en francos sobre París al cambio corriente, en las fechas de los pagos respectivos, con más intereses y costas

Sentencias civiles de primera instancia

Resolvió el juez doctor Padilla los siguientes juicios.

Luis Pisano y Cía. contra María Cristina Cano de Blanque, por devolución de una suma de dinero; hace lugar a la demanda, con costas

Juan Francisco Bregante contra Riffo, Rosso, Gerino y Cía., por daños y perjuicios, se rechaza la demanda, sin costas

Acción contra el fisco prescripta

El juez federal doctor Anchorena pronunció sentencia en la demanda seguida por la sociedad anónima Swift de La Plata, contra el gobierno de la nación, por indemnización de daños y perjuicios

Según la sociedad actora, el 3 de noviembre de 1916, un tren de propiedad de la nación, que corría en el puerto de La Plata, condujo un vagón con mercaderías de propiedad de la compañía, y debido a las chispas que arrojaba la locomotora, esa mercadería fué destruída por un incendio

Comprobada la culpabilidad y negligencia del conductor del tren, promovió la correspondiente reclamación administrativa, que no prosperó, no obstante los informes favorables del procurador del tesoro y director de rentas, por lo que requirió del juez que se condenara al demandado al pago de una indemnización que estimó en pesos 16 622.

Resuelve el juez declarar que se ha operado la prescripción de un año, de acuerdo con la disposición del artículo 4.037 del Código Civil, y, en consecuencia, no hace lugar a la demanda.

Nulidad de una patente de invención

Los comerciantes Seminario y Mión querellaron a Federico Cozzi, por falsificación de una patente de invención.

Al pronunciar sentencia el juez federal doctor Jantus establece que la patente otorgada a los actores está comprendida y se refiere a un invento no susceptible de patentarse, atento lo preceptuado en el artículo 4 de la ley de la materia; y por haber sido obtenida esa patente en contravención a dicha disposición legal, en la que se funda la acusación, no habilita a su propietario para ejercitar las acciones penales acordadas por el artículo 46 de la ley.

En definitiva, absuelve de toda culpabilidad al querellado, con costas a los actores.

Juicios sucesorios

Ante el juzgado del doctor Seaber, secretaría Depietri fueron iniciados los juicios sucesorios siguientes

Antonio Sturla, Alejandro Guglielmini, Francisco Chavalier, Luis Bartolomé Russo, Jorge Heggio, Bautista Zaffaroni, Juan Truconi, Dolores Cifreras de Samos, Pedro José Presino, María Capelli de Giorgetti, Rafael La Falco, Víctor Stico y Catalina Santarsiero de Stico.

Litigios de aduana

Francisco López solicitó de la Aduana el despacho de una partida de silicato para la industria, y como un empleado de esa repartición encontrara una diferencia de calidad, denunció el hecho, y se declaró caída en comiso esa mercadería en favor del denunciante.

Apelada la resolución, el juez federal doctor Jantus establece que se trata de un producto para la industria, que ha podido ser despachado en la forma solicitada, y en consecuencia revoca la resolución recurrida y absuelve al apelante.

—Solicitado el despacho de una partida de quesos cuartirolos para tarimbas de pilotes, se encontró un exceso de 31 kilos, que la aduana declaró en comiso en beneficio del denunciante.

El juez federal, al resolver la cuestión en grado de apelación, ha resuelto confirmar esa resolución.

Causas criminales

El juez doctor Martínez, por la secretaría Maderni, impuso dos años de penitenciaría a Wilomano Gansérico Amaya Díaz, argentino, de 20 años, soltero, jornalero, por hurto.

NOTICIAS MUNICIPALES

DESINFECCION DE ACERAS Y CALZADAS

Informe de la administración de limpieza

La administración de limpieza envió ayer al intendente municipal un informe en el que detalla la labor efectuada por esa dependencia durante los tres últimos meses para la desinfección de las aceras y calzadas de las calles céntricas del municipio y aconseja, al mismo tiempo, la implantación definitiva de ese servicio para satisfacer una necesidad sentida desde hace mucho tiempo en la higienización de la ciudad.

Según el informe indicado, el gasto que origina el servicio de desinfección es de sesenta y ocho centavos por cada cuadra y puede atenderse de modo permanente con poca cantidad de dinero, siempre que él se limitara a las calles de mayor tráfico de peatones y vehículos.

CONSTRUCCION DE UN NUEVO HOSPITAL

En una reunión celebrada ayer entre el director de la Asistencia Pública, el director general de Obras Públicas de la Municipalidad y los albaceas del extinto señor Manuel Rocca, fueron aprobados en general, los planos para la construcción de un nuevo hospital con dinero proveniente de un legado del señor Rocca por valor de 300.000 pesos.

Para la construcción del nuevo edificio, que se instalará en Flores, sobre la avenida Segurola, el hijo del donante ofreció contribuir con la cantidad de 3 millones de ladrillos.

Ferias francas

Además de las ferias francas permanentes, hoy funcionarán otras en los siguientes lugares:

Avenida La Plata y Chiclana; Pavón entre Castro y Castro Barros, Cuenca y San Roque, Gazcón y Córdoba, José María Moreno y Rosario; Rivadavia y Fonrouge; Acoyte y Figueroa; Brasil, entre Alberti y Matheu; Triunvirato y Guanacache, Malabia entre Santa Fe y Arenales, y Avellaneda, de Donado Alvarez a Trelles

Ampliación del Hogar Maternal

La Intendencia Municipal resolvió autorizar al departamento de obras públicas de esa dependencia para que proceda a la ejecución de diversas obras de ampliación del Hogar Maternal, con fondos existentes de una donación del Jockey Club. Con tal motivo, se aumentará el número de salas para madres y se realizarán varias ampliaciones en el taller de trabajo para asiladas.

PUERTOS, ADUANAS e IMPUESTOS

BOLETAS Y FAJAS PARA BEBIDAS ALCOHOLICAS

Fijación del nombre del fabricante o importador

Una firma licorista de esta plaza se presentó al Ministerio de Hacienda para solicitar una resolución interpretativa del decreto de 20 de mayo de 1915, referente al estampado del nombre del fabricante o de la fábrica en las boletas y valores de impuestos internos para bebidas alcohólicas y que hace obligatorio el uso de etiquetas con el nombre y domicilio del fabricante y la clase de bebida.

Los recurrentes fundaron su pedido en el hecho de que, a su juicio, la administración general de impuestos internos interpreta erróneamente la citada disposición.

El ministerio resolvió que para el cumplimiento del artículo 1o. del decreto de referencia, la administración de impuestos internos exigirá que en los valores fiscales y boletas y fajas para bebida alcohólica se consigne, en caracteres bien visibles y sin abreviaturas de alguna clase el nombre del fabricante o importador, o el de la fábrica.

Las atestaciones determinadas por el artículo 2o del mismo decreto se consignarán en forma perfectamente visible en la etiqueta principal no debiendo admitirse leyendas que produzcan confusión respecto de la clase u origen de los productos

La presente disposición regirá para las licorerías, fraccionadores y manipuladores de bebidas alcohólicas desde los 15 días de su publicación, debiendo los negocios mayoristas y minoristas poner las existencias que posean en las condiciones que la misma determina, dentro del término de seis meses.

Renta aduanera

La aduana de la capital recaudó ayer la cantidad de 861.961 23 pesos por los derechos de importación, exportación y portuarios.

En la misma fecha del año anterior, la recaudación fué de 690.432 03 pesos o sea 171 529 30 pesos menos que ayer.

Desde el 1 o de enero hasta ayer, la renta aduanera asciende a pesos 138 612 209 66 contra 113 533 904 41 en igual período del año anterior por consiguiente, hay un saldo favorable a 1919 de pesos 25 078 269 25

CENTROS SOCIALES

REUNIONES PARA ESTA NOCHE — Círculo Social Americano, sarao, en La Argentina, Rodríguez Peña 361; Jóvenes Amantes del Arte, función teatral y baile, en la Lago di Como, Cangallo 1756, Labardén, baile en Viamonte 666; Pelayo, velada artística y sarao, en la Giuseppe Garibaldi, Sarmiento 2419; Los Rebeldes Primitivos, baile, en el salón Bustamante 568; Jóvenes Unidos al Arte, fiesta artística y baile, en Alsina 1465; Unión y Progreso, función teatral y sarao, en el salón Sáenz Peña 142; El Pensamiento, velada teatral y baile, en la Unione e Benevolenza, Cangallo 1362; Las Violetas, fiesta artística y sarao, en el salón Mariano Moreno Santiago del Estero 1243; La Amistad, sarao, en Rioja 668; Círculo Ilustración Argentina, fiesta artística, en el salón Tacuarí 253; Ultima Hora, en Olleros 3979.

9 DE JULIO — Este centro dará un baile hoy a las 4 de la tarde en Rioja 668

RISAS Y LAGRIMAS — En conmemoración del XII aniversario de su fundación las autoridades de este cuadro filodramático organizan una velada teatral seguida de sarao que se realizará el sábado próximo en el salón Lago di Como, Cangallo 1756. El cuadro de aficionados representará las obras "Al baile", "El vecino Jacinto" y "Los de arriba".

CIRCULO ALBOR — Anuncia un sarao para el 29 del corriente en el salón Alsina 2513, a las 10.30 de la noche.

CENTRO ESLAVA — En conmemoración del segundo aniversario de su fundación, este centro celebrará hoy a las 10 de la noche un sarao de gala en el salón Augusteo, Sarmiento 1374. La orquesta americana que dirige el profesor Diatto, amenizará la fiesta.

CULTO CATOLICO

Federación de Propaganda de los Círculos de Obreros — En el Salvador — Cuarenta horas.

La Federación de Propaganda de los Círculos de Obreros ofrecerá una comida que se realizará mañana a las 8.15 p. m., en su local Victoria 3960, en honor de la junta y dirección espiritual de los Círculos de Obreros de la República Argentina.

—Mañana empezará la sexta y última serie de ejercicios espirituales para el clero.

—En el Salvador se celebrará hoy, a las 8 de la mañana la misa cantada por de regla para señoras, a fin de ganar indulgencias plenarias concedidas por los sumos pontífices. Mañana a las 7.15 a. m., se oficiarán los mismos cultos para señores.

—En San Carlos se reza todos los días el mes de María con rosario, sermón y bendición con el Santísimo Sacramento.

—Cuarenta horas en la Anunciación.

INFORMACIONES UTILES

CALENDARIO

Calendario gregoriano — 15 de noviembre.

Santos Desiderio y Leoncio obispos, Leopoldo confesor, Santa Elisa, virgen, y Santa Gertrudis

Id ortodoxo — 2 de noviembre

Id israelita — 22 de heshvan de 5680.

Id mahometano — 19 de safar de 1338.

VARIAS

Fué M. Grower Cleveland, presidente de los Estados Unidos de Norte América quien, el 6 de febrero de 1896, en su calidad de árbitro, falló el litigio de límites pendientes entre la Argentina y el Brasil sobre una parte del territorio de Misiones.

—Está en vigor la parte de la ley de ferrocarriles que autoriza a los pasajeros al trasporte gratuito, por cada boleto, de 50 kilogramos de equipaje.

—Las primeras liebres fueron introducidas al país por el señor Guillermo Kenmis, inglés de nacimiento, quien poseía una cabaña en la provincia de Córdoba.

BOLETIN DEL DIA

Comunicaciones telegráficas

Continúan interrumpidas las comunicaciones del Telégrafo de la Nación con las oficinas de Tres Algarrobos y General Villegas, como asimismo con el Brasil por hallarse mal las líneas en jurisdicción de ese país. Los despachos para el Paraguay se aceptan solamente con carácter condicional, por exceso de tráfico y reducción de conductores en jurisdicción de ese país. Las demás líneas interiores y conexiones internacionales funcionan normalmente.

Lotería de Beneficencia Nacional

En el sorteo de la Lotería de Beneficencia Nacional, realizado ayer, resultaron premiados, hasta con mil pesos, los siguientes números:

Con 80 000 pesos, 6.698; con 10 000 pesos, 19.442; con 5.000 pesos, 12.918 y 22.368; con 2.000 pesos, 6.515, 6.697, 6.699, 8.178, 13.717 y 15.484; con 1.000 pesos, 4.807, 5.425, 5.927, 9.549, 12.783, 14.626, 19.650, 23.744, 24.413, 25.169, 28.547 y 28.613.

Asociación Nacional de Inquilinos

Esta noche, a las 8.30, se realizará una conferencia pública en la intersección de las calles Córdoba y Gazcón, donde pronunciarán discursos varios oradores designados por la Asociación Nacional de Inquilinos

Mañana, a las 5 de la tarde, en las calles Rioja y Belgrano, hablarán otros oradores con los mismos propósitos de propaganda.

Nombramiento

En el concurso realizado últimamente en la Asistencia, fué nombrado jefe del laboratorio del hospital Alvear, el doctor Guillermo Pérez Wright.

Audición musical

La banda municipal concurrirá esta tarde al parque Lezama, donde dará una audición musical para el público.

BOLSA, BANCA Y COMERCIO

OPERACIONES DE AYER

NEGOCIOS DE TIPO

En la primera rueda de ayer el [illegible] movimiento ampliándose [illegible] de importancia, en las operaciones [illegible] pero hipotecarios, mostrándose [illegible] nora poca actividad.

La condición del mercado para [illegible] principales valores, mantuvo [illegible] los negocios al contado, [illegible] los precios a plazo, posiciones [illegible] de renta, anotados [illegible] por 10 puntos y $ con [illegible] tos.

Hubo mejora para [illegible] durante [illegible] los negocios [illegible] cursos anulados.

PRIMERA RUEDA

Títulos y fondos públicos

[illegible] argentina (ley $ [illegible] próx. $ 91.500 a 92.40 [illegible] 5.500 a 92.20; p. f. mes, $ [illegible] 3.000 a 92.30 y 60 000 a [illegible] ción b. $ 48.000 a 92.40 [illegible] pesos 72.000 a 92.80, 20.000 a [illegible] a 92.70; 1a 1 a serie, $ 48.000 a [illegible] el mes próx. $ 7.000 a [illegible] rie $ 37.500 a 91.80. De 3 a serie [illegible] nes próx. $ 37.000 a 91.60 [illegible] 1a 4a serie, $ 6.000 a [illegible] p. f. mes próx. $ 21.000 [illegible] rie $ 93.000 a 92.70, 25.000 a [illegible] a 92.60; p. el mes próx. $ [illegible] 5.000 a 92.60

Cédulas B. 5.000 a [illegible] a 83. Serie 3a. $ 4.000 a [illegible] p. f. mes próx. $ 24.000 [illegible] 4.000 a 10.000 a 90.80

6 % Empréstito Municipal [illegible] $ 4.000 a 92

5 % Bonos pav. semestral, $ [illegible] De cupón trimestral, $ [illegible]

TIPOS DE LOS GIROS BANCARIOS

BANCOS	Inglaterra	Bélgica	Francia	Alemania	España	Suiza	Italia	Holanda	E.U. de Amér.	Brasil	Montevideo
Nación Arg...	56 7/8	8.28	9.10	[illegible]	[illegible]	[illegible]	11.45	—	102.50	—	—
Provincia.....	57	8.25	9.15	[illegible]	4.98	[illegible]	11.50	2.56	102.50	12.56	0.75
Lond. R. Plata	57 1/8	8.30	9.25	[illegible]	4.93	[illegible]	11.40	—	102.25	12.72	0.90
Británico.....	57 1/8	8.30	9.20	[illegible]	4.93	[illegible]	11.50	—	102.00	[illegible]	0.75
Germánico.....	—	—	—	[illegible]	4.93	[illegible]	—	2.58	102.50	—	—
Alemán.....	—	—	—	[illegible]	4.98	[illegible]	—	2.58	102.50	—	1.60
Galicia.....	57 3/4	8.25	9.05	[illegible]	4.91	[illegible]	12.00	—	102.50	—	1.00
Fran. R. Plata	57 1/8	8.40	9.34	[illegible]	4.93	[illegible]	11.54	—	102.10	—	—
Francés Ital..	57 1/4	8.45	9.00	[illegible]	4.84	5.40	11.60	2.58	102.00	12.96	1.80
Nacional.....	57 1/4	8.45	9.35	[illegible]	4.93	[illegible]	11.50	2.58	102.00	12.76	—
Anglo Sudam.	57 1/4	8.49	9.22	[illegible]	4.98	5.44	11.677	2.61	102.50	12.84	0.75
First Boston..	57	8.85	9.00	—	4.93	5.40	11.75	2.58	102.00	12.76	1.00
Yokohama.....	57	—	—	—	—	—	—	—	102.00	12.90	0.75
Comer. Azul..	57 1/4	8.88	9.40	[illegible]	4.97	5.40	11.50	2.57	102.00	—	—
Italia.....	56	8.30	9.10	[illegible]	4.94	[illegible]	12.50	—	102.00	—	1.00
Popular Arg.	56 5/8	8.28	9.03	[illegible]	4.93	—	11.40	—	102.00	—	—
Argent. Urug.	57 1/8	8.40	9.20	[illegible]	4.93	5.38	11.65	2.58	101.20	—	—
Londres Brasil	57 1/4	8.35	9.25	—	4.94	—	11.50	—	101.80	12.84	—
Comer. Ital ..	57 5/8	8.35	9.05	[illegible]	4.97	—	12.10	—	102.00	—	—
España Amér.	57	8.68	8.80	[illegible]	4.98	5.36	12.00	2.55	102.80	12.80	1.00
Español R Pla.	57	8.35	9.05	[illegible]	4.96	5.37	12.00	2.57	102.00	12.700	0.50

El Banco de la Nación cotizó ayer los cambios telegráficos a los siguientes tipos:

Sobre Inglaterra, 56 5/8; Francia 9.05; Bélgica, 8.25, Alemania 32, España 4.94; Italia, 11.40; Estados Unidos 102.70, Chile y Bolivia, 37 1/4, Montevideo, 0.80 o/o de premio.

[illegible] $ 10.000 a 92.30, p. f. diciembre [illegible] 14.000 a 92.70.

[illegible] cert. municip. $ 1.100 a 96.90 [illegible] 4.500 a 96.90, p. el lunes próx. $ 15.000 a 96.90

[illegible] Bs. Aires, 1a serie $ [illegible] a 77.30. 1a 3a serie, $ 8.000 a 77.30 [illegible] 3a serie, $ 5.000 a 77.60 [illegible]

6 % Obras Sanea. La Plata p. f. [illegible] nes próx. $ 10.000 a 75, p. f. mes $ 20.000 a 77.20.

[illegible] Empréstito Ext., Bs. As. $ [illegible] a 4.

6 % Banco Edif. Esc. 25 Ríos [illegible] ción, p. el lunes próx. $ 10.000 a 80

Bancos y sociedades anónimas

Acciones Banco Com. Ital. 60 a 125

Banco de Galicia, oro, 120 a 105

Banco de Galicia 25 a 86.

Banco Francés, oro, 220 a 45, 50 a 40, 100 a 48, p. el lunes próx. $ 50.000 a 45, p. el diciembre 26 a 45.50, 150 a 46, 50 a 46, 50 a 46.50; p. f. diciembre 100 a 45.50

Otra, bonos de Primitiva, 15 a 220

Otra, Sanidad, oro, 20 a 105.50, 10 a 105, 10 a 150, 10 a 161; p. el lunes próx. 10 a 150, 10 a 160 y 10 a 161, p. f. mes 10 a 161, 10 a 160.50.

Otra, Alberdi y Tucumán, p. el lunes próx. $ 10.000 a 103

La Hipotecaria Primitiva, p. el lunes próx. $ 50.000 a 85.50

La Hipotecaria Primitiva, p. f. diciembre [illegible] a 75.

Unión Telefónica, 20 a 159.50, 10 a 160

Primitiva, p. el lunes próx. $ 20.000 a 59

Primitiva, p. f. diciembre [illegible] a 59

Obras Sanitarias, 50 a 146

Otra, Fuscomados, p. el lunes próx. $ 50.000 a 83.50, p. el diciembre [illegible] a 84.

Otra, Acero, p. el lunes próx. $ 10.000 a 85.50

Otra, San Nicolás, p. el lunes próx. [illegible] a 89.

SEGUNDA RUEDA

Títulos y fondos públicos

Cédula argentina (ley 8871), 5 o/o [illegible] 3.000 a 92.70, p. el lunes próx. $ 95.000 a [illegible]

[illegible] p. f. mes $ 10.000 a 92.40, p. f. diciembre $ 20.000 a 92.80. De 3a serie, pesos 5.000 a 91.90, y 10.000 a 92.00. De 4a serie, $ 40.000 a 92.30, y 5.000 a 92.40 p. el lunes próx., $ 91.500 a 92.50, $ 5.000 a $ 92.40, y 24.000 a 92.30.

Cédulas de 6 o/o p. el lunes próx. $ 61.000 a 91.20, y 7.000 a 90.40.

[illegible] cédula argent. 1906, $ 3.000 a [illegible] p. el lunes próx. $ 8.000 a 74.80 y 1.000 a [illegible] p. f. diciembre $ 100.000 a 74.60

[illegible] 5 o/o Empréstito Municipal 1897, $ 1.000 a 83

[illegible] bonos pav. semestrales, $ 2.500, [illegible] 7.500, y 11.000 a 72.50, p. f. diciembre $ 22.000 a 72.20.

[illegible] certif. municip. $ 1.0[illegible] 91 y [illegible] p. el lunes próx. $ 10.000 a [illegible]

[illegible] bonos pav. semestrales, $ 2.500, [illegible] 7.500, y 11.000 a 72.50, p. f. diciembre $ 22.000 a 72.20.

[illegible] cert. municip. $ 1.0[illegible] 91 y [illegible] p. el lunes próx. $ 10.000 a [illegible]

[illegible] sociedades anónimas

[illegible] Banco de Italia, oro, p. el lunes próx. 100 a 105.

[illegible] Francés, oro, 30 a [illegible] p. el lunes próx. 50 a 46; p. el 15 diciembre, 50 a [illegible] diciembre, 100 a 45.50

[illegible] Primitiva, p. el lunes próx. 50 a [illegible]

[illegible] Papinl, 50 a 146

[illegible] Fuscomados, p. el lunes próx. [illegible] 50, 50 a 83.50, 50 a [illegible] p. f. diciembre [illegible] a 84.

[illegible] Acero, p. el lunes próx. [illegible] a 85.50

[illegible] San Nicolás, p. el lunes próx. [illegible] a 89.

TIPOS EN COMPRA Y VENTA

Títulos y fondos públicos

Cédula argentina (ley 8871), 5 o/o [illegible] 3.000 a 92.70, p. el lunes próx. $ 95.000 a [illegible]

[illegible] p. f. mes $ 10.000 a 92.40, p. f. diciembre $ 20.000 a 92.80. De 3a serie, pesos 5.000 a 91.90, y 10.000 a 92.00. De 4a serie, $ 40.000 a 92.30, y 5.000 a 92.40 p. el lunes próx., $ 91.500 a 92.50, $ 5.000 a $ 92.40, y 24.000 a 92.30.

Cédulas de 6 o/o p. el lunes próx. $ 61.000 a 91.20, y 7.000 a 90.40.

[illegible] cédula argent. 1906, $ 3.000 a [illegible] p. el lunes próx. $ 8.000 a 74.80 y 1.000 a [illegible] p. f. diciembre $ 100.000 a 74.60

[illegible] 5 o/o Empréstito Municipal 1897, $ 1.000 a 83

[illegible] bonos pav. semestrales, $ 2.500, [illegible] 7.500, y 11.000 a 72.50, p. f. diciembre $ 22.000 a 72.20.

[illegible] cert. municip. $ 1.0[illegible] 91 y [illegible] p. el lunes próx. $ 10.000 a [illegible]

[illegible] sociedades anónimas

[illegible] Banco de Italia, oro, p. el lunes próx. 100 a 105.

[illegible] Francés, oro, 30 a [illegible] p. el lunes próx. 50 a 46; p. el 15 diciembre, 50 a [illegible] diciembre, 100 a 45.50

[illegible] Primitiva, p. el lunes próx. 50 a [illegible]

[illegible] Papinl, 50 a 146

[illegible] Fuscomados, p. el lunes próx. [illegible] 50, 50 a 83.50, 50 a [illegible] p. f. diciembre [illegible] a 84.

[illegible] Acero, p. el lunes próx. [illegible] a 85.50

[illegible] San Nicolás, p. el lunes próx. [illegible] a 89.

Títulos y fondos públicos

Cédula argentina (ley 8871), 5 o/o [illegible] 3.000 a 92.70, p. el lunes próx. $ 95.000 a [illegible]

[illegible] p. f. mes $ 10.000 a 92.40, p. f. diciembre $ 20.000 a 92.80. De 3a serie, pesos 5.000 a 91.90, y 10.000 a 92.00. De 4a serie, $ 40.000 a 92.30, y 5.000 a 92.40 p. el lunes próx., $ 91.500 a 92.50, $ 5.000 a $ 92.40, y 24.000 a 92.30.

Cédulas de 6 o/o p. el lunes próx. $ 61.000 a 91.20, y 7.000 a 90.40.

[illegible] cédula argent. 1906, $ 3.000 a [illegible] p. el lunes próx. $ 8.000 a 74.80 y 1.000 a [illegible] p. f. diciembre $ 100.000 a 74.60

[illegible] 5 o/o Empréstito Municipal 1897, $ 1.000 a 83

[illegible] bonos pav. semestrales, $ 2.500, [illegible] 7.500, y 11.000 a 72.50, p. f. diciembre $ 22.000 a 72.20.

[illegible] cert. municip. $ 1.0[illegible] 91 y [illegible] p. el lunes próx. $ 10.000 a [illegible]

[illegible] sociedades anónimas

[illegible] Banco de Italia, oro, p. el lunes próx. 100 a 105.

[illegible] Francés, oro, 30 a [illegible] p. el lunes próx. 50 a 46; p. el 15 diciembre, 50 a [illegible] diciembre, 100 a 45.50

[illegible] Primitiva, p. el lunes próx. 50 a [illegible]

[illegible] Papinl, 50 a 146

[illegible] Fuscomados, p. el lunes próx. [illegible] 50, 50 a 83.50, 50 a [illegible] p. f. diciembre [illegible] a 84.

[illegible] Acero, p. el lunes próx. [illegible] a 85.50

[illegible] San Nicolás, p. el lunes próx. [illegible] a 89.

Cámara a realizar con que cerró ayer la [illegible] de la liquidación de la Bolsa de Co[illegible]

Banco de Galicia y Buenos Aires

Lunes, noviembre 10 — (Cotizaciones del día) — Títulos pros. de Buenos Aires, 5 1/2; empréstito argentino, 4 o/o, de 1897, 60; id id 4 1/2 o/o, 46; id de 1909, 5 o/o, 86; id Obras Públicas 5 o/o, 6 o/o, 92, consolidados 5 o/o, 76 y 1/4; empréstito de guerra, 5 o/o 97 7/8; Obras de Salubridad, 92; empréstito de conversión, 5 o/o, 1 1/2, o/o, 75; descuento oficial, 5 o/o, [illegible]tino, 49; Forestal, ordinarias 2 1/4; id preferidas, 7/8; Harrods, 3 1/8; id de Buenos Aires, 1 1/4; Gath y Chaves 1 3/4; cédula arg. hip. 4% 3/4; id nacionales, serie L, 4% 3/4; id id serie K, 4% 1/2, F. C. Buenos Aires al Pacífico, 67; F. C. Sur, 79 ex dividendo F. C. Oeste, 83 ex dividendo; F. C. C. Argentino, 64 1/2.

París, noviembre 14 — (Cotizaciones del día) — Renta francesa, 60.40, id 4 por ciento 71.60; id 4 o/o 1918, 71.20; empréstito de guerra, 5 o/o, 88.72; des-

AVISOS NOTABLES

EL ORIGEN DE LOS MALOS CUTIS

por Mlle. Alice Delysia

Un cutis hermoso no se improvisa, y cuando se intenta ser bonita recurriendo a las cremas y cosméticos, no se llega más que a una apariencia momentánea, más bien teatral, que en muchos casos inspira repugnancia. El uso de tales ingredientes tiene consecuencias deplorables para el cutis, cuyos poros siempre cubiertos por capas de crema no poseen libertad de acción, dificultando así la periódica renovación de aquél. Si muchas mujeres se convencieran de su error, habría menos rostros marchitos prematuramente. Lo más apropiado, es emplear un poco de cera pura mercolizada, que se adquiere en las farmacias, extendiendo un poco todas las noches por el rostro y cuello, sin hacer masaje. Esta cera consume poco a poco el cutis marchito en partículas tan pequeñas, que no se nota sino al cabo de algunos días, cuando aparece a la vista el nuevo y hermoso cutis que se encuentra debajo, absolutamente libre de imperfecciones.

Dr. POLITI

Jefe Consultorio del Hosp. Clínicas. Rayos X Estómago, Hígado, Corazón, Pulmones FUEYRREDON 865. Consultas de 2 a 5 p. m.

Campo en venta

de 1.500' hectáreas en el partido de BALCARCE, alto, sin ningún desperdicio, de un metro de tierra negra flor de campo, especial para agricultura y ganadería. Tratar Piedras 22 (escritorio). No se admiten intermediarios. v15

El Hierro

restituye a la sangre empobrecida por la

ANEMIA

su vigor y su riqueza.

Lo mas activo de las sales de hierro es el

SESQUI-BROMURO de HIERRO

principio activo de las

GRAJEAS HECQUET

pues calma los nervios al mismo tiempo que reconstituye

FARMACIA FRANCO-INGLESA 569 Sarmiento 567.

Profilaxia de las enfermedades secretas, por el

SLIPOVER

completamente seguro. En todas las farmacias.

ARTICULOS PARA HOMBRES

VENTAJOSA Y OPORTUNA OFERTA

(1) CAMISAS modelo gigló de zephir fantasía a rayas, tipo liviano con puños dobles, a . . . $

5.90

CALZONCILLOS cortos, de zephir extra, fondo blanco, rayas de color, con confección especial, a $

3.90

(2) SOMBREROS canotier, rustic, paja gruesa, reforzados modelos de figurosa moda, a $

5.80

SOMBREROS canotier, de paja rustic, tipo grueso, modelo inglés a. . . . . $

4.50

SOMBREROS canotier, pailla-zón muy chic, con cinta de seda inglesa, para jovencitos, a $

4.80

CORBATAS de pura seda, forma Ascot, gran selección de gustos y colores, a . . . . . $ **2.40**

CAMISETAS muselina, hilo de Escocia, extra fina, blancas, con mangas cortas, a . . . . . $ **6.70**

CALONCILLOS haciendo juego, a pesos. . . . . $ **7.--**

CALCETINES muselina, hilo de Escocia, con planta y talón doble colores negro y cuero el par, a . $ **2.20**

Moderno y elegante ZAPATO, estilo bregué de fino becerro color borra vino, talonera, capellada y puntera labrada modelo de última novedad, suela gruesa, taco francés, horma cómoda, a . . . . . $

31.50

El mismo, de gun metal negro con talonera sobrepuesta, a . . . . . $

24.50

GRANDES ALMACENES

Tienda San Juan

CIBRIÁN Hnos Soc. Anónima

Alsina y Piedras — Buenos Aires

POLVOS de GARFIELD

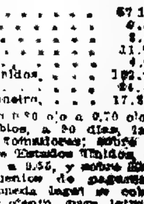

El remedio rebajado contra el dolor de cabeza y la jaqueca, de efecto instantáneo, superior a todos sus similares. Remita estampilla de correo de 5 centavos, y mandaremos gratis un paquete.

M. FIGALLO y Cía.
Buenos Aires Malpú 819

Dr. IZZO ESPECIALIDAD [illegible] cerebro, estómago y sistema medulas de la sangre. La tuberculosis no cura. Tratamiento nuevo y eficaz Rayos X. VICTORIA [illegible]

"Los Gobelinos"

FLORIDA 125

Artículos para Tapicerías y tapiceros

Actualmente

APLICACIONES y ENCAJES de FILET

Dr. Noceti

Enfermedades de los OJOS y ANTEOJOS MAIPU 835, de 1 a 4 visita

SEMILLAS de hortalizas

— DE —

FLORES,

— DE —

ARBOLES,

**

...cial, 5 o/o; Banco Español, ... francos.

... noviembre 14.— Renta, 84.90; ... 93.85.

CAMBIOS

... noviembre 14—La libra esterlina ... francos 38.07.

Nueva York, noviembre 14—Empresas ... libra esterlina, dólares 4.12; ... cable, 4.13; id 60 días, 4.09.50; ... 90 días, 4.08; id a 90 días, 4.07; ... dólar sobre París, 9.32; id por cable, ... id sobre Italia, liras 62.25; id por ... 14.80; cambio sobre Bélgica, ... id por cable, 8.62; id sobre Holanda, 38; id por cable, 38; sobre Suiza, 8.61; id por cable, 5.58; marco, 02.75; id por cable, 0.03.77; id corona austriaca, 0.00.83; id por cable, 0.00.95; corona Estocolmo, 23.30; id por cable, 23.35; id Copenhague, 21; id por cable, 21.10; id Cristiania, 22.45; id por cable, 22.60; peseta española, 19.30; id por cable, 19.45; cambio sobre Buenos Aires, 102.50.

Madrid, noviembre 14—La libra esterlina, 21 pesetas; los 100 francos, 68.35; los 100 marcos, 14.40.

Lisboa, noviembre 13 (Cotizaciones del día)—Cambio, 148.

Rosario, noviembre 14 (Cotizaciones del día)—Papel argentino, 889 por ciento.

Río de Janeiro, noviembre 13 (Cotizaciones del día)—Cambio, 1.620.

Montevideo, noviembre 14 (Cotizaciones del día)—Empréstito de obras públicas, 94.50; títulos: N, 98; R, 92 y S, 87.20; peso argentino oro, 0.49.60; cambio sobre Londres, cable, 61; id id vista, 61 1/8; id sobre París, 9.70; id id vista, 9.75; id sobre Madrid, 5.25; id vista, 5.27; id sobre Génova, 12.65; id id vista, 12.70; id sobre Nueva York, cable, 99.10; id vista, 99.30; sobre Ambares, cable, 3.90; id id vista, 3.95; sobre Suiza, cable, 5.75; id id vista, 5.74; sobre Berlín, 37; sobre Río de Janeiro, cable, 17.900; sobre Buenos Aires, 1/8 o/o.

METALES

Londres, noviembre 14 — (Cotizaciones del día). — Plata en barras, onzas 59, cobre contado, libs. est. 100.10; id a 90 días, 102; id electrolítico, 112; estaño cont. id libs. 231.15; id a 90 días, 233.5, plomo, 64.10; id a 90 días, 33.15; cinc, 47.15; id a 90 días, 47.15.

Nueva York, noviembre 14 — Cobre libs. cents., 21, id, en láminas, 21 1/2; antimonio, 8.70, plomo, id 6.75 a 6.80; cinc, 7.70 a 7.90; Plata, 1.26.87.50.

PRODUCTOS AGROPECUARIOS

(De la Associated Press)

Duluth, noviembre 14 (Cotizaciones del día) — Semilla de lino, diciembre, 4.66; id para marzo, 4.51, id precio de clausura, diciembre, 4.66; id para mayo, 4.51.

Chicago, noviembre 14 (Cotizaciones del día) — Precios de apertura: maíz, para diciembre, 1.31 5/8; id para, mayo, 1.25 1/2; avena para diciembre 71 3/8; id para mayo, 75 1/4; carne de cerdo 34.10; precios de clausura: maíz para diciembre, 1.32 3/8; avena, para diciembre, 72 1/2; carne de cerdo, para enero 33.85; carne congelados, de 18 1/2 a 27.

Boston, diciembre 14 — Lana cruza fina, lb. 52 a 55; id fina, Montevideo, 74 a 78, marina de Montevideo, de 62 a 65.

MERCADOS DE ALDOGON

Nueva York, noviembre 14 — Algodón para noviembre 37.60; id para diciembre 36; id para enero, 35.10; id para marzo 34.10.

Liverpool, noviembre 13 — Algodón para noviembre, pen. 23.92; id para diciembre, 23.56; id para enero 22.92; id para febrero 22.42. Se vendieron en el día 10.000 pacas de algodón.

COTIZACIONES DE CEREALES

EN EL PAIS Y EN EL EXTERIOR

MERCADOS EXTRANJEROS

MAIZ

Chicago, noviembre 14—Maíz mixto, mercaderías, por bushel de 25.401 kilogramos, en centavos oro, entrega en diciembre: clausura anterior, 132 1/2; apertura, 133 1/2; intermedio, 130 3/8, y cierre del día, 130 3/8. Para mayo: clausura anterior, 128 3/8; apertura, 127 1/4; intermedio, 126 1/8, y cierre del día, 125.

Cotizaciones extremas: maíz, para mayo, más alto, 127 1/2, y más bajo, 124 3/4.

Liverpool, noviembre 14 — Maíz amarillo, tipo Río de la Plata, entrega en anglo y Iglesia, por cada 480 libras, 65; anterior, 65 chelines.

Ambares, noviembre 14 — Maíz amarillo, entrega en noviembre y diciembre, por cada 100 kilogramos, 85; anterior, 59 chelines.

LINO

Duluth, noviembre 14 — Lino, por bushel de 25.401 kilogramos, en centavos oro, entrega en diciembre: clausura anterior, 465; apertura, 466; intermedio, 466, y cierre del día, 466. Entrega en mayo: clausura anterior, 451; apertura, 451, intermedio, 451, y cierre del día, 451.

Rosario, noviembre 14—Lino, Río de la Plata, entrega en enero y febrero, por 112 kilogramos, 36 1/2, anterior, 36 chelines.

Londres, noviembre 14 — Lino, tipo Calcuta, entrega en noviembre, por cada 112 libras, nominal: anterior, 46 chelines.

Ambares, noviembre 14—Lino, tipo Río de la Plata; entrega disponible, por cada 100 kilogramos, sin.; anterior, 139 francos.

Aceite de lino, por cada 100 kilogramos, 256; anterior, 225 francos.

AVENA

Chicago, noviembre 14—Avena por bushel de 14.515 kilogramos, en centavos oro, entrega en diciembre: clausura anterior, 73, y cierre del día, 72 1/2. Para mayo, apertura, 75 7/8, y cierre del día, 75 1/4.

Londres, noviembre 14 — Avena, entrega en enero y febrero, por cada 320 libras, 30 3/4; anterior, 30 chelines.

Liverpool, noviembre 14 — Avena tipo Río de la Plata, entrega noviembre, por cada 320 libras, 30 1/2; anterior, 30 chelines.

Hamburgo, noviembre 14 — Avena disponible, por cada 1.000 kilogramos, 1.300 anterior, 1.800 marcos.

Ambares, noviembre 14 — Avena, por cada 100 kilogramos, entrega en noviembre y diciembre, 60 anterior 60 francos.

TRIGO DE AUSTRALIA

Liverpool, noviembre 14 — Según los informes recibidos Australia exportó durante la última semana 43 819 toneladas de trigo contra 70.210 en la penúltima semana.

LINO DE LA INDIA

Liverpool, noviembre 14 — Comunican de la India que por los puertos de ese país se embarcaron con destino a Europa durante la última semana 7.720 toneladas de lino contra 1.816 trasradas en la penúltima semana.

De lino procedente de la India en ruta a Europa, hay a flote esta semana 5.000 toneladas, contra 18.000 en la anterior.

EMBARQUE DE TRIGO

Liverpool, noviembre 14 — De la India salieron 872 toneladas de trigo correspondientes a una partida procedente de Australia.

INFORMES CEREALISTAS

Liverpool, noviembre 14 — En este mercado de cereales se recibieron los siguientes informes:

La siembra de trigo en Italia se halla muy adelantada. Se cree que el área sembrada será superior a la del mismo año. En cuanto al maíz, las noticias sobre el rendimiento son favorables y los resultados igual a los períodos anteriores.

—Están muy atrasados los trabajos de campo para sembrar trigo en algunos Ball anicos. Recientemente cayeron lluvias pero se necesitan más. La cosecha de maíz es mediana al excedente para exportación es reducido.

En Australia no es un poco S. A. las perspectivas para la recolección del trigo.

—Continúa en la India que recibe cierto de estación. Las siembras van muy atrasadas en algunos distritos.

—En el oeste de Europa se hallan muy adelantados los trabajos en campo. El tiempo es bueno.

VENTAS DE CEREALES EN LIVERPOOL

Liverpool, noviembre 14 — En este mercado se realizaron hoy ventas de cereales:

Lino, 1.000 kilos de la India, con entrega en febrero y marzo, 80 toneladas, a 3, 1 cada tonelada con entrega en febrero y marzo

NUESTROS SABADOS

HOY

día que hemos destinado a nuestras ofertas sensacionales, ofrecemos una oportunidad de ese carácter, reduciendo notablemente los precios de una parte de nuestro extraordinario surtido de trajes para niñas,

IMPORTANTE

Los clientes que por residir fuera de la capital no puedan comprar en el día de hoy, tendrán derecho a las mismas ventajosísimas condiciones durante todo el lunes 17 del corriente.

Por $ 6,90

Elegantísimo VESTIDO confeccionado en rico voile, fondo blanco con rayas de varios colores, y otros modelos de rigurosa moda, en calidades especiales, para niñas de 6 a 11 años.

Por $ 3,90

VESTIDO confeccionado en zephirs de cuadritos blanco y rosa o blanco y celeste y otros modelos en varias calidades de géneros, de la misma importancia, para niñas de 3 a 6 años.

Por $ 14,90

VESTIDO alta novedad, en rico crepé de fondo blanco, con rayas y florcitas de seda, en varios tonos y otros modelos en voile de colores lisos, para jovencitas de 12 a 16 años.

Por $ 12,90

PrácticO y elegante VESTIDO, confeccionado en casimir asargado, colores beige o azul y otros muchos modelos en ricos voiles de colores lisos o fantasía, para jovencitas de 12 a 16 años.

LA CASA MAS CONVENIENTE PARA COMPRAS

A. CABEZAS

SARMIENTO ESQ. SAN MARTIN (B. A.)

Afirmamos

que el nuevo neumático Firestone es en la actualidad sin igual por su

Calidad Superior y Duración Extraordinaria

Pida **NEUMATICOS**

Firestone

en todas las buenas casas del ramo.

FIRESTONE TIRE & RUBBER Co. - Victoria 1566, Buenos Aires

En Montevideo: LOHIGORRY Hnos. - Sarandí 450 y todos los "Garages Unidos"

¿Por Qué Las Mujeres Envejecen Más Pronto Que Los Hombres?

Un Mayor Porcentaje de Anemia (Falta de Hierro en la Sangre) entre las Mujeres las Hace Perder Mucho de su Juventud, Belleza y Encanto, Haciéndolas Coléricas, Nerviosas y Decaídas.

Lo que la Mujer Necesita no son Cosméticos ni Medicinas Estimulantes sino Mucha Sangre Roja y Pura, Rica en Hierro.

Un médico explica de qué manera el hierro orgánico, Hierro Nuxado, enriquece la sangre, tonifica los nervios y reconstituye el poder físico, haciendo que las mujeres débiles, pálidas y apesadumbradas parezcan y en realidad se conviertan en más jovenes.

Si usted observa a una mujer que parece más joven que un hombre de la misma edad, encontrará usted la excepción de la gran mayoría en quienes la anemia (pobreza de hierro en la sangre) ha marcado su huella y minado gradualmente su salud, su vigor y lozanía, a las que toda mujer tiene derecho por mucho tiempo. En la mayoría de los casos los hombres conservan su salud mejor que las mujeres porque comen alimentos más frugales, y estando más tiempo fuera del hogar llevan una vida más activa, conservando por consecuencia en su sangre mayor riqueza en hierro y su cuerpo en un estado físico más favorable. Desde el momento en que una mujer se vuelve débil, nerviosa y decaída es como si por sí misma minara su organismo entero, viniendo el poder de la sangre para renovar los tejidos agotados y para conservar activas las fuerzas vitales que de manera natural existen en su sistema. Hay miles de mujeres que languidecen y vegetan cuando deberían gozar de la perfecta salud del cuerpo que proviene de la riqueza en hierro de la sangre, y sólo porque no se dan cuenta de su estado. Por falta de hierro una mujer puede parecer y sentirse de más edad a los treinta, estando pálida y atormentada y completamente decaída, en tanto que a los 50 o 60, si goza de buena salud y de una provisión suficiente de hierro en la sangre, puede permanecer joven en el pensamiento y tan llena de vida y encantos como para desafiar su verdadera edad.

Pero una mujer no podrá tener nunca mejillas sonrosadas ni vigor y resistencia suficientes si le falta el hierro, y los médicos que en seguida se mencionan han sido interrogados para explicar por qué prescriben hierro orgánico, Hierro Nuxado, para suplir esta deficiencia y ayudar a la formación de una raza de mujeres más vigorosas y más lozanas.

El Dr. James Francis Sullivan, antiguo médico del Hospital Bellevue (Departamento Externo) de la Ciudad de Nueva York y del Westchester County Hospital, dice: "Como lo he dicho en muchas ocasiones, el hierro orgánico es uno de los más notables reconstituyentes. Muchas de las mujeres debilitadas que se fatigan pronto, que son nerviosas e irritables, sufren por falta de hierro y no lo saben. Estoy convencido de que existen miles de mujeres en tal estado y que sencillamente con tomar Hierro-Nuxado pueden fácilmente restaurar sus glóbulos rojos, aumentar su energía física y entrar en un estado que les permita preservarse de los millones de gérmenes de las enfermedades que casi continuamente nos rodean. De la misma manera que muchos otros médicos, he prescrito el Hierro Nuxado en numerosas ocasiones y he visto siempre que proporciona fuerza y energía, aumentando el poder y la resistencia, fortificando los nervios y devolviendo el sonrosado color de la salud en diez días o dos semanas. Por esto considero al Hierro Nuxado como el mejor de los reconstituyentes que he tenido que usar."

A los 20 Años

Otro de los médicos a quienes se ha pedido su opinión es el Dr. George L. Kaiser, antiguo médico y cirujano de Monmouth Memorial Hospital de New Jersey, quien dice: "Lo que las mujeres necesitan para poner rosas en sus mejillas y la primavera de la vida en su paso, no son cosméticos ni medicinas estimulantes sino mucha sangre roja y pura. Sin ella ninguna mujer se debe considerar completa. El hierro es uno de los mejores reconstituyentes del vigor y de la sangre, y no he podido encontrar nada en mi práctica tan eficaz para ayudarme a conservar la fuerza, la lozanía y la salud de las mujeres como el Hierro Nuxado. Por un examen cuidadoso de su fórmula y por las pruebas que he hecho con el Hierro Nuxado, estoy convencido de que es una preparación que todo médico puede tomar o recetar a sus enfermos con la plena confianza de obtener siempre resultados altamente benéficos y satisfactorios."

A los 30 Años

A los 40 Años

NOTA DE LOS FABRICANTES: el Hierro Nuxado que es prescrito y recomendado en las líneas que anteceden por los médicos que no revelan secreto alguno que esté conocido por los farmacéuticos de todo el mundo. Es distinto de los viejos productos del hierro inorgánico y se asimila fácilmente, sin dañar jamás la dentadura, ni ennegrecer los dientes ni perjudicar el estómago. Los fabricantes garantizan que los resultados son siempre buenos y enteramente satisfactorios para todo comprador de hierro o se devuelve su dinero. De venta en todas las buenas Droguerías.

$ 2.75 EL FRASCO MAS EL FRANQUEO PARA LA ARGENTINA

Unicos representantes en Argentina, Uruguay y Paraguay: MENDEL y Cía. — Calle Bolívar 879, Bs. Aires

---

ENFERMEDADES de los OJOS
ANTEOJOS Y OPERACIONES
Dr. MANES
Jefe del servicio de Oftalmología del Hospital Rawson
Oculista del Consultorio de LA PRENSA
De las clínicas de París, Viena y Friburg in Br.
SUIPACHA 80 — De 2 a 5 p. m.

Dr. G. SISTO Profesor extraordinario de clínica infantil. Jefe del servicio de niños del Hosp. Alvear.— Talcahuano 1042, de 2 a 4 p. m. — U. T. 1383, Juncal.

Dr. Zambrini Prof. suplente de la Facultad y jefe del servicio de nariz, garganta y oídos del Hospital San Roque. Tucumán núm. 581, de 2 a 4 p. m. 1p

Doctora GIORGI
Médica de la Maternidad del Hospital San Roque.—Enfermedades de señoras y partos. Consultas de 2 a 5. Corrientes 1218.

Tuberculosis Pulmonar
Disminución de la Tos de la expectoración de la fiebre, de la fatiga, de los dolores torácicos de los sudores; aumento del apetito y peso del cuerpo, bienestar general y vuelta de las fuerzas: CURACION de la que puede obtenerse con el tratamiento homeopático

Dr. F. R. BURGOS
AV. DE MAYO 1413
Asistencia por correspondencia 1p

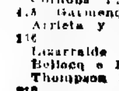

José Itzcovich, diplom. en Europa y revalidado en Fac. de Med. de B. As. **Adela Schuster** de Itzcovich, cirujanos-dentistas. C. Pellegrini 171, U. T. 4015, Libertad

Dr. A. C. REBUFFO
ENFERMEDADES DE LOS OJOS
Consultas: de 10 a 11 a. m. y de 2 a 6 p. m.
BME. MITRE, 1088 1p

Dr. BELGERI Ex jefe de clín. de la Fac. Médico del serv. de Ojos del Hosp. de Clín. Jefe del Cons. del Hosp. Alvear. B. Mitre 948, de 2 a 4. U. T. 40. Libertad.

DR. FLORO LAVALLE
Enfermedades internas. Especialmente Estómago e Intestinos. Ha trasladado su consultorio a la CALLE TUCUMAN 1665, U. T. 2804 (Lib.) En el Consultorio gratuito de LA PRENSA, roentoces, de 9 a 10 a. m.

Dr. BAFICO Especialista en piel, sífilis, orinas y secretas y genito urinarias. Enfermedades de señoras. Ex director del Sanatorio de Señoras y médico ne sala del Hosp. Ramson. Tucumán 748, de 2 a 7. 1p

DR. ARGAÑARAZ
MÉDICO - OCULISTA
Profesor suplente de la Facultad. Enfermedades de los ojos. Anteojos. PARAGUAY núm. 640, de 2 a 5 p. m.

Cobrar lo razonable.....
y ejecutar con toda conciencia los trabajos ópticos es el lema de nuestra casa, que nos ha conquistado la absoluta confianza que el público nos dispensa.

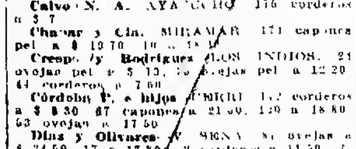

288 — ESMERALDA —288

En gabinete exprofeso examinamos la vista gratis, con la mayor prolijidad y como garantía devolvemos el importe si los anteojos hechos por nuestra prescripción no fueran de su agrado.

A. GARBARINO

Cassullo Hnos.

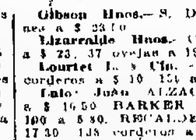

Cirujanos dentistas. Especialistas en dentaduras de puente con dientes de nuestra invención, novísimo sistema propio de toda garantía la más sólida, higiene y cómodo.

Enviamos folletos a quien lo solicite. Extracciones sin dolor. AVENIDA DE MAYO 1111, Buenos Aires. ANDES 206, Montevideo. Esta casa no tiene representantes en ningún punto de la República.

Dr. VAGNI
Especialista en Garganta, Nariz y Oído
ALSINA 1761. De 4 a 6. Domingos de 9 a 11

Dr. Angel F. Ortiz
Riñones, vejiga, próstata, uretra, etc
Jefe de la especialidad del Hosp. Fernández. CANGALLO 1610, de 2 a 4. En LA PRENSA los sábados, de 9 a 10 a. m.

Dr. D. A. ROJAS
Médico interno del Hosp. San Roque. Enfs. de SEÑORAS. PARTOS. CIRUGIA. Martes, jueves, sábados de 2 a 5. Cerrito 1140. U. T. 6154 Juncal 1p

Dr. LEON PERBIRA
Profesor de odontología de la Facultad de Medicina. Atiende enfermedades de los dientes y de la boca. Hace dentaduras artificiales. — ESMERALDA 246.

Dr. RAUL BECCO
Garganta, nariz y oídos. Jefe clínica de la especialidad en el Hospital Italiano. Rivadavia 1158. De 2.30 a 5.30.

FRACTURAS, LUXACIONES
Golpes, torceduras, dificultad en los movimientos. Parálisis. Kinesi-Medo-Electroterapia. D. Guiú Vilá. Sarandí 27, de 5 a 7

CURA NATURAL
Para todas las enfermedades orgánicas, catálogo y explicaciones gratis personalmente, de 2 a 5, Pr. Nta. D. Carrera. Rivadavia 4335; U. T. 2213, Flores.

Dr. CASTAÑO
Médico director del servicio de afecciones urinarias del Hospital San Roque. Curación radical de la Hipertrofia de la próstata. — TUCUMAN 830.

RIÑON - VEJIGA - PROSTATA
Uretra y venéreo-cirugía
Dr. JACINTO MAGALDI
Especialista del Servicio de Vías Urinarias del Hospital de Clínicas y Médico Director del Dispensario Anti-Venéreo.
BELGRANO 1772.—Consultas de 2 a 6 p. m.

MANUEL M. RAVEROT UNICAMENTE — NIÑOS —
Médico del Hospital de Niños. Consultas de 2 a 6 p. m., menos martes y sábados. MAIPU 788, U. T. 2063 (Avenida). En el Consultorio gratuito de LA PRENSA, lunes y viernes de 11 a 12.

Ciática, Neuralgias
Parálisis, Debilidad, Artritismo, Agotamiento Prematuro, Reumatismo. Enfermedades nerviosas se curan, aun en los casos rebeldes con los tratamientos modernos de FISIOTERAPIA. El servicio incluye que por sus médicos especialistas y sus grandes instalaciones ofrecen en Cabo estas curaciones en la Médico's Casa de Baños LACROZE.
Bmé. Mitre 1374 1p

CASAS DE COMERCIO

Casullo Hnos. Cirujanos dentistas. Especialistas en dentaduras de puente con dientes de nuestra invención, novísimo sistema propio de toda garantía la más sólida, higiene y cómodo. Enviamos folletos a quien lo solicite. Extracciones sin dolor. AVENIDA DE MAYO 1111, Buenos Aires. ANDES 206, Montevideo. Esta casa no tiene representantes en ningún punto de la República.

Gibson Hnos.— S. DOMINGO 480, capones a $ 23.50.

Lizarralde Hnos.— OJEDA 138, capones a $ 23, 37 ovejas a 19.50.

Lourtet L. y Cía. — VIAMONTE 116, corderos a $ 10, 150 a 8.

Lalo, Juan ALZAGA 1, 100 capones pel. a $ 16.50. BARKER 298, 2 capones a $ 5.00; 100 a 5.80. RECALDE 66, capones pel. a 17.30. 135 corderos a 6.80. DE MAYO 167, capones a 7.25. LABARDEN 1, 81 capones a 18.50. 240 ovejas a 19.50. SILVORA 732, capones a 22.50. LA PAMPA 1, 2 capones a 23.50.

Lannisse P. y L. TAMARINDOS 247, capones a $ 18. 47 ovejas pel. a 18.50, carneros a 7.50. ALZAGA 25, capones a 26. 76 ovejas a 26. 29 corderos a 8. ARDEY 173, capones a 24. MURILLO 40, capones a 23. 28 a 22.50. ARGERICH 1, 2 ovejas pel. a 18.50, 150 corderos a 7. 28 a 5.50. TORNQUIST 190, capones pel. a 14. LAMARCAS 147, capones a 26. 1 a 28. GRANADA, 190 corderos a 7.50. 104 a 9.50. NEGRI 26, ovejas a 23. 4 capones a 22.50; 110 corderos a 7.50.

Manuel y Cía. —ORENSE 1, 2 ovejas a $ 24. 2 capones a 25.

Ojea T. y H. —LARREUDE 3, 3 corderos a $ 9.80. CRIBURO 80, corderos a 8. 1 a 7.50.

Patrón F. — CARABES 30, capones a $ 18. 67 corderos a 7.50.

Patrón Costas y Poré — ESPIGAS 59, ovejas a $ 26.50, 40 corderos a 8.80. 63 a 9.50. 145 a 8.20. 32 capones a 26.

Salaberry y Berraeche— MAIPU 26, ovejas a $ 28.50, 60 capones a 27. 182 corderos a 11.80. RECALDE 36, corderos a 9.50; 262 a 7.20. TREBOLARES 30, ovejas pel. a 17. 166 a 11.80. PIRAN 63, corderos a 9.50. 286 a 8. 10 a 9.50. OLAVARRIA, 24 capones pel. a 16.80. 73 ovejas pel. a 17. 220 corderos a 7.50.

Sur, Beltrán Samuel TOLEDO 97, 13 capones a $ 23.20. 63 a 22.23. 24 borregos a $ 18.70.

Thompson E. A. y Cía ALBARADO 970, 1 toro a $ 5.50. 10 a 4.70.

Del interior

EL PUERTO DE SAN FERNANDO

En los días 10, 12 y 13 entraron en el puerto de San Fernando los embarcaciones procedentes de las islas, conduciendo:

Madera de 1.ª 230.000 kilos, id. id. segunda 100.000 id. astillas 10.000 id. junco 5.000 id. ramas de sauce 20.000 id.

Precios corrientes de venta al por mayor en plaza:

Leña de sauce en astillas, clase buena de $ 7 a 8 la carrada. Id. sauce en rajas, $ 7.50 arriba la carrada, hombre ayudante. Id. pelado, clase buena, $ 8 arriba los 10 kilos; id. mimbre negro, pelado, $ 8.50 arriba los 10 kilos, el agua con cáscara, $ 0.30 arriba los 10 kilos, id. palos sauce, para horno, $ 10 el vagón chico; madera de ovate, para techo, de 4 a 5 pulgadas 0.25 el metro ramas de sauce, clase superior a $ 60 el millar; mimbre para atado, a 0.60 cada uno, mimbre para rimar superior, a $ 8 el ciento; varas de mimbre de primera calidad, para mimbre, $ 17 la docena. Idem de cuartilla a $ 12 la docena. Idem de cuartilla, de dos años para id. $ 4 la docena; id. de dos años para id. $ 2 la docena; id. negro, clase chica, para id. $ 2.50 cada uno. Id. mimbre negro, para brea, negro para id. de cuartilla, $ 9 la docena; de cuartilla, clase buena, $ 13 la docena, y de dos años, $ 13 la docena. Junco 0.30 el haz.

VALOR DE LA PROPIEDAD

PIRAN Y BARRERA y Cía

Casa calle [illegible] números 1.138 de 7.00 metros por [illegible] metros superficie 47.20 m. c. en $ [illegible] 058 ($ 362.04 m. c.). Compr. Pedro Mera.

Casa calle Montes [illegible] 16 m. de 15.58 metros por 41.57 metros superficie 647.60 m. c. en $ 120.000 [illegible]. Compr. Andrés J. Olcese.

JIMENEZ ZAS Y PANELO y Cía

Casa-quinta [illegible] terreno, frente al río y vivienda [illegible] terreno de la misma, en superficie total de 20.000 m. c. en $ 152.000, promedio de $ 8.06 m. c. Comp. Alejandro M. Silcock.

Avenida [illegible] Bonaparte sur Mer y Fernández, en [illegible] superficies [illegible] varian entre [illegible] 417.00 m. c. al precio de $ 32 el m. [illegible] 75.08 m. c. [illegible] m. f. o sea [illegible] $ 980.875.17, promedio [illegible] Compradores varios.

[illegible] CALZADA

Dos lotes de terreno en Mar del Plata, calle [illegible] entre Rivadavia y Belgrano que [illegible] completa 17.32 metros por 48.38 [illegible] lo que resulta [illegible] 7.484 m. c. a [illegible] razón Comp. Víctor Oquendo.

AGRIC[illegible] CHEGARAY

Judicial, el [illegible] venta en esta capital, sobre la avenida [illegible] esquina y la calle Lavalle, de [illegible] 25 y 26 de cada uno, [illegible] 650.000, sale el metro cuadrado, a pesos 1. Compradores, [illegible] Goldberg y Brancchi.

[illegible] Tellier cantos San Fernando y [illegible] de San Martín. Dur. 47 años, en $ 3.100.000. Comp. Ltmayo M. Landivar.

VENTAS DE CAMPOS Y GANADOS

[illegible] PUERTO Hnos y SANEBRIZZI

El sábado de un [illegible] remate-feria efectuado en Las Heras e. día 14 del corriente:

Novillos invernada 2 años a $ 185 de 2 años, de $ 165 a 180 [illegible] año, de $ 99.50 a 138.60, vacas [illegible] de $ 114 a 135, id gordas, de [illegible] id de invernada, de 41 a 17, vaquillonas gordas de 162.50 a [illegible] de [illegible] de 95 a 167.50, toros [illegible] Toda de venta, $ 13.447.

SAIRAS [illegible]

Resultado [illegible] en [illegible] remates-feria realizados en [illegible] el [illegible] del corriente

Novillos 2 [illegible] grande $ 116 a 139, 1 a 2 años de [illegible] 20 vacas gordas de 162 a [illegible] vacas servidas, de 114 a 118, id para [illegible] de 114 a 124, vaquillonas [illegible] 119.50 a 146, id 2 a 3 [illegible] para tornas matadero de [illegible] de 45 a 580. Vendidos 4.300 animales [illegible] 13.465. Importe de las ventas $ [illegible].

ZABALA [illegible]

Resultado de las ventas de [illegible] remate-feria realizado en [illegible] el día 2 del actual:

Novillos [illegible] de [illegible] $ 150 a 183, novillos de invernada [illegible] años, de 110 a 135, vaquillonas de 2 años servidas de 130 a 135, vacas de año de 80 a 100, vacas a [illegible] de 160 a 207, vacas invernadas de [illegible] 14. Total de las ventas $ [illegible].

MARITIMAS Y FLUVIALES

Servicio de correspondencia

Se distribuirá [illegible] correspondencia [illegible]

Hoy, de Europa: Brasil, en el Desna, con fechas [illegible] 30 de octubre.

El 13, de Europa en el Highland Loch, con fechas [illegible] 8 de octubre.

El 22, de Europa y Brasil en el Frisia con fechas [illegible].

El 23, de Europa y Canarias, en el Reina Victoria Eugenia con fechas [illegible] el 4 de noviembre.

El 24, de Europa y Brasil en el [illegible] con fechas hasta el 2 de noviembre.

El 28, de Europa y Brasil, en el Ligar, con fechas hasta el 10 de noviembre.

El 2 de diciembre de Europa y Brasil, en el Desna, con fechas hasta el 10 de noviembre.

—Se despachará correspondencia:

El 16, a las [illegible] en el Dario, para Brasil y Europa (sin alcance).

El 18 a las [illegible] en el Highland Glen, para [illegible] Suecia, Noruega, Finlandia, Holanda, Francia, Bélgica y Gran Bretaña (alcance 7 p. m.).

El 18, a las [illegible] en el Argentino, para Punta Arenas (sin alcance).

El 21, a las [illegible] en el Tomaso di Savoia para [illegible] y Europa (alcance, 7 p. m.).

Altura de la marea

En el [illegible] puerto a las 6 a. m., 2.2[illegible] m., a las 10, 2.43; a las [illegible] 2.44, a las 4, 2.3[illegible], y a las [illegible] para más en el canal [illegible] Riachuelo y SE.

Vapores fluviales

Se espera [illegible] de Santa María, Ciudad de Buenos Aires y Rolo, de Montevideo [illegible] de Corrientes y Paraná, de [illegible].

Saldrá [illegible] Santa María, Ciudad de Buenos [illegible] (10 p. m.) y Rolo (8 p. m.) [illegible] Montevideo y México para Asun[illegible].

Altura de los ríos

Según los [illegible] 00 a en las alturas de los [illegible] hoy tienen las siguientes:

Paraná [illegible] 3.33. Itá Ibaté 2.72. Posadas [illegible] 2.50.

Uruguay La [illegible] 4.90. Santo Tomé 6.15. Alvear [illegible] 0.90. Yapeyú 0.45. Paso de los [illegible] 0.40. Monte Caseros 4.74, [illegible] 4.52. Uruguay 3.74. Gualeguaychú [illegible] 3.78. Colón 4.52 metros.

Neuquén [illegible] 2.95. Paso de los Indios 4.01 metros.

Limay: Paso de Limay 3.40, Herlitzche 2.26 metros.

Negro: Choele Choel 3.60 metros.

Llegados a la rada

Vapor norteamericano H. M. Flagler, de 6.307 toneladas, capitán H. Morris, de Tampico, 15 de octubre, con petróleo a West India Oil Company.

Fragata noruega Stella, de 1.815 toneladas, capitán Frandsen, de Newport News, 23 de agosto, con carbón, a Maclean.

Barca sueca Jenes, de 352 toneladas, capitán J. Andersen, de Filadelfia, 17 de agosto, con madera, a Christophersen Hnos.

Movimiento del puerto

ENTRADAS: vapor norteamericano Alderman, de Nueva Orleans, en el dique 3, con maderas; id. inglés San Jerónimo, de Tampico, en el dock Sur, con petróleo; id. id. Rossia, de Port Talbot, en el dique 1, en lastre; id. argentino Devoto, de Zárate, en el dique Sur, a descargar; id. italiano Citta di Palermo, de Dakar, en el dique 2, a cargar; id. cubano Hurón, de la rada, en el dique 2, a descargar; id. inglés La Rosarina, de Liverpool, en el dique 4, con pasajeros y carga general; id. id. Trojan, de la rada, en la dársena Sur, con carbón.

Salidas: Vapor inglés Baygowan, para Amberes, con cereales; id. noruego Olaf Sverdrup para Bergen, con cereales; id. inglés Glenellen, para Dunkerque, con cereales; id. francés Llanstant de Bassleys para La Plata, a completar su carga; id. argentino Zárate para Zárate en lastre; id. italiano Indiana para Génova, con pasajeros y carga; id. norteamericano Bristol para La Plata, a completar su carga; id. argentino San Antonio para Rosario, con carga; id. id. Paraguay para Rosario, a cargar; fragata inglesa Highland, para la rada, con frutos; id. id. Glenderg Kensington, para la rada, con frutos, petróleo argentino Cuyo, A. Ibarra para Cumodoro Rivadavia, en lastre; vapor inglés Horsetails para Amberes, con frutos.

Vapores a entrar

Hoy: inglés Desna, de Liverpool, a la dársena Norte, a las 7 a. m., con pasajeros y carga general; id. Travelgan, de la rada, en el dique 2, en lastre; norteamericano Rosalie Madonna de Rosario, en el dock Sur, a completar su carga.

Vapores a salir

Hoy: franceses Amiral Jaureguiberry, de la dársena Norte para Montevideo.

Las fábricas operan sólo en cantidades limitadas.

Los precios extremos del día fueron los siguientes.

Capones para matadero de $ 26 a 31 —
" para frigorífico de " 18.80 a 25 —
Ovejas para matadero de " 17.50 a 21 —
Borregos p. frigorífico de " 14 a 19.50
" para matadero de " 12.20 a 15.70
Capones p. frigorífico de " 9.80 a 11 —
" para matadero de " 4.70 a 8.70

Se vendieron para el consumo local 7.435 animales.

Cabaña de los frigoríficos. Swift 1.090 animales. El Artsur 1.123. Wilson 978 y Smithfield Sansinena 917. La Blanca 366.

En el [illegible] ayer en este mercado 12.900 animales llegados a la siguiente consigna[illegible]:

Leloir Juan Segun, Curumalán 638, Sjo. S. de Mayo 180, Barker, Barker 400, Cordob. Ricardo 250, Anibalti, Vivorata 936, Anglos Alzaga 200.

Saiberis y Berretcho; Del Carril Recalde 300, Pontana, Arenas 212, Camino, Turín 240, Cabeza, Olavarría 500.

Vargas L. y Echegaray Sánchez, Huanguelen 171, Descomet, Piñeyro 140, Baida, Cachari 170.

Dantel y Cía. Vizcacent, Oruro 160.

Patrón Costa y Poré Parochea, Rocha 174, Garrucha a C. Suárez 207.

Sur, Bentrón Samuel; Sjo., Tornquist 100.

Jubox y R. Gentos Arrieta, Arenas 548, Santamarina e hijos, López, 61 Triunfo 126.

Estremé Hnos. Gómez, Lamadrid 280.

Pavolo T. y Cía. Hurtado, T. Arroyos 319, Arieta, Cangallo 558.

Chapar y Cía. Cabeza, Miramar 135.

Peña J. L. y Cía. Magnano, G. Chaves 4.0, Agüero, Pasteur 185, Solas, C. Muerto 146, Etruscompe, Pilar 75.

Lolli y Fossi Hnos. Pramut, E. Ayerza 76.

Córdoba P. e hijos, Lacunza, G. Cerri 4.8, Garmendia, Curumalán 638.

Arrieta y Bascarán, Galván C. Suárez 116.

Lizarralde Hnos.: Baldere, Ojea 177.

Bolloco e Hita: Caronino, Pasteur 310.

Thompson E. A. y Cía., Sjo., Miramar 320.

Alonso y Blaquier Janisa, Orbaso 152, Androbali, Pasman 885.

De los Santos J. C. y Cía.: Toledo, Vidal 245.

Unanué, Alzaga y Cía.: Ibarra, O. Baica 237.

Crespo y Rodríguez, Mitre, Los Indios 100.

Demarchi Eg. Lanos, Matanza 147.

Arias A. y Cía.: Tráfico, Río Negro 335.

Lanusse P. y A. Argerich, Argerich 220.

Urquarto, Tornquist 190, Garochea, Tres Arroyos 380, Olaguera Guidez 180, Rodríguez, Alzaga 140, Sánchez, C. Granada 300, Vanchetto, Murphy 70, Cobraza, La Negra 332, Arce a Arenas 300.

Ventas del día de ayer

Alonso y Blaquier PASMAN 643, capones a $ 25.50, 60 ovejas a 18.80, 22 a 27, 14 corderitos a 8.40, 10 a 6.40. ORBANES 63, capones a 22.20.

Arrieta y Bascarán C. SUAREZ 12, ovejas a $ 31, 40 a 25, 17 a 20; 19 capones a 31, 19 corderos a 7.50.

Bargo, Lascurain y Echegaray — PI SEVILO 25, ovejas a $ 27, 66 a 18.50, 50 capones a 24. ACHARAN 151, corderos a 8a 28, 5 a 7. MIANO BELEN 100, ovejas a 20, 60 corderos a 10.50.

Bolloco e Hita PAIR 93, ovejas a $ 22. PASTEUR 402, corderos a 8.10.

Beazley M. y R. SAN JOAQUIN 20, capones a $ 30.50, 30 a 14.

Calvo N. A. AYACUCHO 116, corderos a $ 7.

Chamar y Cía. MIRAMAR 141, capones pel. a $ 19.70, 10 a 15.10.

Crespo y Rodríguez ELOS INDIOS, 21 ovejas pel. a $ 13, 15 ovejas pel. a 12.20, 44 corderos a 7.60.

Córdoba P. e hijos PERU 112, corderos a $ 8.30, 67 capones a 21.90, 120 a 18.80, 63 ovejas a 17.50.

Díaz y Olivares — SIENA 81, ovejas a $ 24.50, 17 a 17.80, 24 corderos a 11.50, 2 a 8.70; 33 a 8.

De los Santos J. C. y Cía. VIDAL 43, capones pel. a $ 19, 40 corderos a 8, 134 a 8.

De Lellis y Fossi Hnos. AYERZA 10, ovejas a $ 24.80, 28 borregos a 15.70, 32 corderos a 5.50.

Demarchi Eduardo — MATANZA 14, 14 ovejas a $ 17, 33 corderos a 7.30, 10 a 6.80.

Devoto T. y Cía. — T. URUGUYOS, 120 corderos a 9.80; 134 a 8.10, 16 ovejas pel. a 13; 13 capones a 17. VANGALLO 15, capones a 24; 246 corderos a 7; 13 ovejas a 22. 60 a 18.50. 189 corderos a 6.30, 30 a 5.80.

Estremé Hnos.—LAMADRID: 288 corderos a $ 8.60; 42 ovejas pel. a 19.60; 99 capones a 13.50; 24 ovejas a 18.

Gori E. e hijos—M. LAHUQUEN 34, ovejas pel. a $ 22.30; 333 corderos a 7.60, 13 capones a 20.30; 113 corderos a 8.80.

Gibson Hnos.— S. DOMINGO 480, capones a $ 23.50.

Lizarralde Hnos.— OJEDA 138, capones a $ 23, 37 ovejas a 19.50.

Lourtet L. y Cía. — VIAMONTE 116, corderos a $ 10, 150 a 8.

Lalo, Juan ALZAGA 1, 100 capones pel. a $ 16.50. BARKER 298, 2 capones a $ 5.00; 100 a 5.80. RECALDE 66, capones pel. a 17.30. 135 corderos a 6.80. DE MAYO 167, capones a 7.25. LABARDEN 1, 81 capones a 18.50. 240 ovejas a 19.50. SILVORA 732, capones a 22.50. LA PAMPA 1, 2 capones a 23.50.

Lannisse P. y L. TAMARINDOS 247, capones a $ 18. 47 ovejas pel. a 18.50, carneros a 7.50. ALZAGA 25, capones a 26. 76 ovejas a 26. 29 corderos a 8. ARDEY 173, capones a 24. MURILLO 40, capones a 23. 28 a 22.50. ARGERICH 1, 2 ovejas pel. a 18.50, 150 corderos a 7. 28 a 5.50. TORNQUIST 190, capones pel. a 14. LAMARCAS 147, capones a 26. 1 a 28. GRANADA, 190 corderos a 7.50. 104 a 9.50. NEGRI 26, ovejas a 23. 4 capones a 22.50; 110 corderos a 7.50.

Manuel y Cía. —ORENSE 1, 2 ovejas a $ 24. 2 capones a 25.

Ojea T. y H. —LARREUDE 3, 3 corderos a $ 9.80. CRIBURO 80, corderos a 8. 1 a 7.50.

Patrón F. — CARABES 30, capones a $ 18. 67 corderos a 7.50.

Patrón Costas y Poré — ESPIGAS 59, ovejas a $ 26.50, 40 corderos a 8.80. 63 a 9.50. 145 a 8.20. 32 capones a 26.

Salaberry y Berraeche— MAIPU 26, ovejas a $ 28.50, 60 capones a 27. 182 corderos a 11.80. RECALDE 36, corderos a 9.50; 262 a 7.20. TREBOLARES 30, ovejas pel. a 17. 166 a 11.80. PIRAN 63, corderos a 9.50. 286 a 8. 10 a 9.50. OLAVARRIA, 24 capones pel. a 16.80. 73 ovejas pel. a 17. 220 corderos a 7.50.

Sur, Beltrán Samuel TOLEDO 97, 13 capones a $ 23.20. 63 a 22.23. 24 borregos a $ 18.70.

Thompson E. A. y Cía ALBARADO 970, 1 toro a $ 5.50. 10 a 4.70.

Del interior

EL PUERTO DE SAN FERNANDO

En los días 10, 12 y 13 entraron en el puerto de San Fernando los embarcaciones procedentes de las islas, conduciendo:

Madera de 1.ª 230.000 kilos, id. id. segunda 100.000 id. astillas 10.000 id. junco 5.000 id. ramas de sauce 20.000 id.

Precios corrientes de venta al por mayor en plaza:

Leña de sauce en astillas, clase buena de $ 7 a 8 la carrada. Id. sauce en rajas, $ 7.50 arriba la carrada, hombre ayudante. Id. pelado, clase buena, $ 8 arriba los 10 kilos; id. mimbre negro, pelado, $ 8.50 arriba los 10 kilos, el agua con cáscara, $ 0.30 arriba los 10 kilos, id. palos sauce, para horno, $ 10 el vagón chico; madera de ovate, para techo, de 4 a 5 pulgadas 0.25 el metro ramas de sauce, clase superior a $ 60 el millar; mimbre para atado, a 0.60 cada uno, mimbre para rimar superior, a $ 8 el ciento; varas de mimbre de primera calidad, para mimbre, $ 17 la docena. Idem de cuartilla a $ 12 la docena. Idem de cuartilla, de dos años para id. $ 4 la docena; id. de dos años para id. $ 2 la docena; id. negro, clase chica, para id. $ 2.50 cada uno. Id. mimbre negro, para brea, negro para id. de cuartilla, $ 9 la docena; de cuartilla, clase buena, $ 13 la docena, y de dos años, $ 13 la docena. Junco 0.30 el haz.

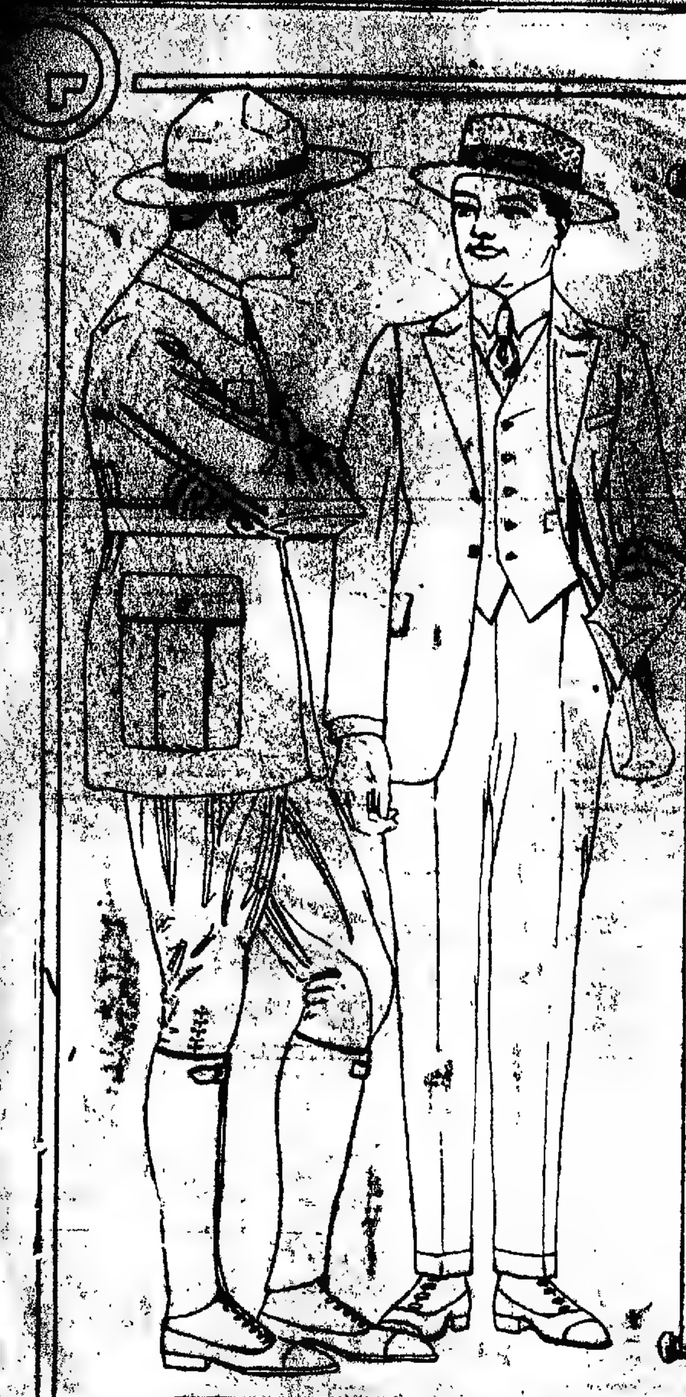

TRAJES HECHOS
PARA HOMBRE

Un traje hecho de "LA MONDIALE", satisface siempre, porque la absoluta esmerada, la distinción de los modelos y el buen gusto de los talles,—unidos a—lo más nuevo y de mejor calidad.—hacen que no se distinga de un traje sastre medida.

Los MODELOS PARA CAMPO, estudiados con toda atención, reunen en el más alto grado las condiciones necesarias de COMODIDAD, DURACION y PRECIO BAJO, siendo de ellos los más convenientes

TRAJE DE SACO, modelo elegantísimo, de irreprochable corte, confeccionado en casimires de fantasía, gran variedad de gustos; a $ 90, 75, 68, 58, 49 y a . . . . . $ **42.---**

Confeccionado en casimir azul o negro, a $ 110, 95, 85, 75 y . . . . . $ **68.---**

CANOTIER DE PAJA RUSTIC, formas de gran moda, cinta negra o azul marino, a $ 7.50, 7.00 y a . . . . . $ **4.50**

CANOTIER DE PAJA RUSTIC, copa cónica, cintas de fantasía a lunares o rayas, de seda azul marino, a . . . . $ **7.50**

CAMISAS PARA HOMBRES, cuerpo de madapolán blanco, pechera y puños dobles, de zephir fino, colores lisos o rayados, a . . . . . $ **4.90**

CUELLOS DE COLOR, haciendo juego, a . . . . . $ **0.75**

CAMISA DE ZEPHIR pechera a tablas o con tablón, colores de gran moda, azules, rosa, gris, etc., puños doblados, a . . $ **7.50**

CUELLO haciendo juego, a . . . . $ **0.75**

MEDIAS para hombres, calidades muy buenas y de gran duración. Negras, marrón, gris y azul marino, $ 2, 1.50 y . . **1.---**

CALZONCILLOS blancos, de madapolán y zephires de colores cortos, reforzados, a $ 4.25, 3.50 y . . . . . $ **2.50**

CAZADORA Y BREECH, confeccionados en gabardina de lana, a pesos 85.— y a . . . . . $ **78.---**

Confeccionados en gabardina de algodón, a pesos 35.— y . . . . . $ **26,50**

BREECHS, confeccionados en gabardina de algodón, con cordones o botones, a pesos 15.50 y a . . . . . $ **10,50**

CHAMBERGO COW-BOY de fieltro fino, correa y barbijo de cuero, a . . $ **8.---**

POLAINAS de cuero vaqueta, con o sin correas, en negro y color, a . . $ **13.50**

CAMISA especial para campo, de tela kaky, con pechera tablón con tres botones, un bolsillo cazadora y puños simples $ **6.50**

CUELLO haciendo juego, a . . . . $ **0.75**

CORBATAS cazadora, de oxford, piqué blanco y de zephires colores lisos, a pesos. **1.90**

La Mondiale

801 AV. DE MAYO. PIEDRAS Y RIVADAVIA

CARBURO DE CALCIO
CANADIENSE
En todos los tamaños
A PRECIOS DE COMPETENCIA
SOLICITENLO A
BONDUEL Hnos
710 ALSINA . . . B. Aires

Dr. MATTA Director de la clínica de vías urinarias. Facultad de Medicina de París. Jefe del servicio H. Müller. Riñón, Próstata, Vejiga, Uretra. — LAVALLE 1515, de 1 a 4. 1p.

Dr. MAIBANA Jefe de los servicios de cirugía general y parto de los Hospitales Fiorito y Alcorta. Consultas de 2 a 4. — TALCAHUANO 668.

CIRUJANO DENTISTA
del "Círculo de la Prensa"
DENTADURAS SIN PALADAR
Ultimos adelantos
Cnel. J. Percich
Bv. DE YRIGOYEN 362

Botines marca **VICTOR**
BECERRO
de COLOR
DOBLE SUELA
FORRO de CUERO
a $ 14.90
del 38 al 46
El mismo tipo
en Box calf negro
a $ 12.90

GRAN MODA
BOTIN ELEGANTE
COLOR AFRICANO
a $ 14.90
del 38 al 45
BOTINES
en Box calf negro
a $ 9.90

ULTIMA
CREACION
ZAPATO
CHAROLADO FINO
TACO LUIS XV
del 34 al 40
a $ 13.80

Remito al Interior
J. DANERI - Suipacha 770

CASA MADERO
C. PELLEGRINI 918 - B. Aires
U. Telefónico, 28, Juncal

Antigua fábrica de cepillos, escobas, plumeros y artículos para limpieza en general.
Esta casa es la más surtida en el ramo y la que vende a precios más bajos.

Los artículos que se detallan en este aviso, constituyen una verdadera oportunidad, debido a su clase inmejorable y a sus precios ínfimos.

No. 1 — **ESCOBA** de cerda, de excelente clase, con mango, a $ 5.00, 4.— y . . **4.50**
No. 2 — **ESCOBA** de cerda franca, diferentes tamaños, a $ 4.50, 3.50 y . . . **3.50**
No. 3 — **ESCOBA** de crin negra, superior artículo, sólido, de pelo **3.50**
No. 4 — **ESCOBA** de cerda, pintada, blanca y gris, a pesos 0.50, 0.45 y . . . **3.50**
No. 5 — **ESCOBA** francesa, de cerda, cepillo a pesos 6.00, 5.50 y **4.50**
No. 6 — **SAPOLIO** Mordan, c/u **0.25**
No. 7 — **CEPILLO** pesado para lustrar pisos, a pesos 1.60, cepillo cabo, a . . . **7.50**
No. 8 — **CEPILLO** para pintar, clase excelente, a pesos 2.— y 1.80 y . . . **1.50**
No. 9 — **CEPILLO** de cerda, para fregar o cocina, a pesos 1.50, 1.30 y . . . **3.50**
No. 10 — **ESCOBA** de paja, muy buena clase y de fabricación sólida, a pesos 0.80, 1.20, 0.90, 0.70 y . . **0.60**
No. 11 — **CEPILLO** de cerda para limpiar botellas, artículo muy práctico, a $ 2.— 1.50 y **1.00**
No. 12 — **MAQUINA** para lustrar pisos, de fabricación moderna, artículo muy sólido y de gran duración, con cepillo de cerda, a $ **11.50**
No. 13 — **CEPILLO** de cerda para limpiar persianas, c/u $ 0.60 y **0.50**
No. 14 — **CEPILLO** de cerda para limpiar muebles, de uso muy cómodo, a pesos 0.50, 0.50, 2.50 y **1.80**
No. 15 — **MAQUINA** para barrer alfombras, mecanismo sólido, perfeccionado y de gran duración, con cepillo de cerda, a $ 27.50, 17.50 y $ **9.50**
No. 16 — **JABON LUX**, a . . . . . $ **0.40**
No. 17 — **CEPILLO** para limpiar bateaderas, a pesos . . **0.80**
No. 18 — **ESCOBITA** para w. c. muy práctica, a pesos 0.60 y **0.30**
No. 19 — **BRILLANTINA** de cera para lustrar pisos y muebles, artículo excelente y de gran rendimiento, envases de 650 gramos, a $ . . . **1.70**

No. 20 — **MAQUINA** para lustrar pisos, tamaño mediano, a pesos **12.50**
No. 21 — **CEPILLO** de cerda para muebles, con cabo, a pesos 2.50 . . . . . $ **1.75**
No. 22 — **MAQUINA** para lustrar pisos, con cepillo de cerda, modelo muy resistente y práctico, a $ **9.50**
No. 23 — **CEPILLO** de cerda, para techos, forma plumero, sin cabo, a pesos 5.50 y **3.50**
No. 24 — **CEPILLO** para cerrar puertas, buena clase, a pesos **0.60**
No. 25 — **CEPILLO** de cerda para lustrar pisos, a $ 4.50, 3.50, 2.50 y **1.50**
No. 26 — **CEPILLO** de cerda, para techos, con dos cabos, tamaño grande, a pesos 3.50, 2.50 y **2.50**
No. 27 — **PLUMEROS**, negros, grandes, a pesos 7.— 6.50 y **6.00**
PLUMEROS negros, medianos, a pesos 5.50, 5.— y **4.50**
PLUMEROS grises, grandes, a pesos 4.50; medianos, a pesos **3.50**
OTROS tamaños, a $ 1.80 y 1.50 y **0.75**
No. 28 — **CEPILLO** para ropa, de cerda especial, artículo inmejorable y de gran duración, a $ 7.— 6.50, 4.50, 3.50, 2.50, 1.95 y **0.75**
No. 29 — **CEPILLO** de cerda, con cabeza y cabo largo, especial para limpiar puertas y bandejones, a $ . . . **5.50**
No. 30 — **CEPILLO** de cerda, de un lado y paja del otro, especial para barrer alfombras y cancelado de escaleras, a pesos **3.50**
No. 31 — **ESCOBITAS** para limpiar raceolas, a $ 0.60 0.40 y pesos **0.30**
No. 32 — **CEPILLO** de cerda, para rejas, puertas, techos, etc., a $ **2.90**
No. 33 — **CEPILLO** de cerda, para capitoné, sedas muebles, a $ 4.50, 3.50 y $ **2.50**
No. 34 — **CERA** odorosa, insecticida, aromática, para lustrar muebles y pisos, brilla que lustra y mata al mismo tiempo; tarro de 1.200 gramos, pesos (. . de medio kilo, a $ **1.70**

Enorme surtido de gamuzas, esponjas para coches, toilette y limpieza, franelas para muebles, trapos para pisos, felpudos, líquidos para lustrar metales, sapolio, betunes, cera, jabón, etc.

Precios Excepcionales. - Se atienden pedidos por Correo.
LA CASA NO TIENE SUCURSALES.

Ideal para campo

NUESTRO TILBURY de CAPOTA Núm. 1;
... el vehículo obligado durante la estación de fuertes calores. Construído con los mejores materiales y de acuerdo con las exigencias de nuestra campaña, es indispensable a todo hombre de campo.
Puesto sobre vagón, B. Aires o Rosario:
$ 400.00 m/n.
Bs. As.: CALLAO ... Rosario: SAN MARTIN 1818
Libertad ...
Cómodo-Sólido-Elegante

ENFERMEDADES DE NIÑOS
Dr. MANUEL CAFFERATA, jefe de clínica del Hospital de Niños. Lima 921, de 2 a 4 p. m. — U. T. 1506, B. Orden — vie

Asma-Tuberculosis
Enfermedades de los bronquios y pulmones. Dr. LETTIERI, Suipacha 612, de 3 a 6.

SECRETAS
Urinarias, Avariosis
Sangre y Debilidad
606-914
Cura rápida de las Uretritis Blenorrhagias, Ulcera y Gota militar, por su método Vibro-Electro y su sonda de Auto-presión.
Dr. SPINEDI, Rivadavia 1359
De 9 a 12 y de 2 a 6 (Domingos de 9 a 12)

ULCERAS, FISTULAS
Várices, hinchazones, flemones, supuraciones crónicas. Cura sin operar ni dolor. Rayos X. Barandi 97. Dr. Ferrer, de 5 a 7.

SANATORIUM LAVALLE
Director: Dr. JOSE V. VARALLA
CALLE LAVALLE 1750-52
Pensiones de lujo y económicas. — Salas de operaciones modelo. — Servicio médico permanente.—Los enfermos pueden ser operados por médicos de su confianza. 1p

BRONQUITIS-ASMA
Tos, resfrios mal curados, catarros, fatiga, debilidad. Cura especial. — Rayos X. — Dr. Torrents, de 1 a 5. B. de Irigoyen 347.

Dr. JOSÉ INGENIEROS Enfermedades nerviosas. Consultas todos los días de 2 a 4. — VIAMONTE 776. vie

Doctor ENRIQUE FEINMANN
Tratamiento de las enfermedades pulmonares. Reumatismo y Venéreas. De 2 a 3 p. m. Corazón, Estómago y Nerviosas, de 3 a 6 p. m., Rivadavia 1425, U. T. 203 (Rivadavia). perm.

Profesor Dr. ROBERTSON LAVALLE
De la Facultad de Medicina. Director del Hospital Ramos Mejía (antiguo San Roque). Cirugía general. Reyes X. TUCUMAN 639. Consultas, de 1 a 4 p. m.

Dr. ROMULO GIL
Médico cirujano. Jefe de Clínica de la Facultad. Servicio del Hospital de Clínicas. Enfermedades de los ojos y anteojos. Cangallo 1469, de 2 a 4.

completas su carga; italiano Columbia, del dique 2, para Trieste y escalas, con pasajeros y carga; francés Amiral R. de Lamornaix, del dique 4, para Montevideo, a completar su cargo; inglés Admiral Troubridge, de la dársena Norte, para El Havre, con carga; inglés Highland Glen, del dock Sur, para La Plata, a completar su carga; el San Nazario, del dock Sur, para Dunquerque, en lastre; la Browning, de la dársena Norte, para Nueva York, con frutos; inglés Gradisca, de la dársena Norte, para Dunkerque, con frutos; holandés Randwijk, del dique 2, para Rotterdam, con cereales; inglés W. I. Radcliffe, de la dársena nueva, para Marsella, con cereales.

Buques partes en el puerto

Dársena nueva—Bahía Blanca, W. I. Radcliffe, Llangollen, Nedmac, Pampa

Diques de carena — Camargo, Ouessant.

Dársena Norte — Guardia Nacional, Buenos Aires (crucero), Aragonia, Chaco, Alfares Mackiebay, Chubut, Amiral Jauréguiberry, Browning, Greiske, Amiral Troudé, Sutherland, Milwaukee Bridge.

Dique 4 — Natwika, Crofton Hall, Espagne, Tomaso di Savoia, Glenelvis, Amiral R de Lamornaix, Trelawny, Catalina, La Rosarina.

Dique 3 — Fipriclan, Miranda, Columbia, Mercurio, Assiniput, Jemtland, Clan Skene, Lubeck, Amazonas, Mariel Austrailier, Savoia, Glenbridge, Anderman, Città di Palermo.

Dique 2—Profitmy, Sophia, Persian Prince, Westfriesian, Huron, Oscar Frederik, Bandwijk, Chinese Prince, Greiffryda, Roton, Ivemeadow.

Dique 1 — Rosslea, Clan Macquarrie, Canadian Pioneer, Brabandier, Macapa, Tranquebar.

Dársena Sur—V. F. López, Sierents Liege, Rosita, Edimburgo, Trojan, Patagonia, Argentino y los veleros Mangen, Queen of Scots, Derwent.

Dock Sur—H. Glen, West Nosska, City of Pascagoula, San Nazario, San Jerónimo, Darón, Báltico, Cruso, Guillermo y los veleros Edda Snarre, Asaryn, Elsa Olander, Sivah, Holthe, Carndale, Anony.

Riachuelo—Ingeborg, Odd II, Njord, Río Uruguay, Inventor, Inca, Riquenda, Carlito, Marie C. Knoxville, México, Obak, San Francisco, Curupaytí, Magallanes, Undine, Henry Frank 16, Lida, City of Orleans, Guanaco, Río Victoria, Vagabona, San Miguel y los veleros Dalin, María Emilia, Sardal, San Giorgio, Ricardo y Enrique, Louise Bro, Estrella, Sjuroo, Paul F Thurlow, Eva D. Douglass, Freia, Rapsepage, Charles Davenport, Tigre, Effendi, Souverain, Bassfield.

Situación de los vapores correos

Aurigny, francés, salió el 9 de Montevideo para Burdeos.

Asie, francés, salió el 12 de ésta, para Burdeos.

Avon, inglés, salió el 14 probablemente de Southampton para ésta.

Andes, inglés, salió el 8 de Lisboa para ésta.

Balmes, español, llegó el 7 a Las Palmas para Barcelona.

Bella Isle, francés, salió el 8 de Burdeos para ésta.

Caserta, italiano, saldrá hoy de Génova para ésta.

Cataluña, español, saldrá el 25 de Barcelona para ésta.

Cilicia, francés, salió el 7 de Montevideo para Burdeos.

Cuzco, inglés, es esperado hoy

Dacca, inglés, saldrá mañana de ...

Dunmaen, inglés, en Plymouth

Eskdale, inglés, salió el 7 de Liverpool para ésta.

Fortunata, salió el 14 de Pernambuco para ésta.

Gerona, español, en Génova.

Gloucester, salió el 23 de octubre de Río de Janeiro para Burdeos

Hilarion, salió el 12 probablemente de ...

Ingeborg, salió el 6 de ...

Isla de Mallorca, saldrá el 20 de ...

Kirby, inglés, salió el 9 de ...

Klan, inglés, saldrá el 18 de ...

Lusitania, inglés, salió el 2 de ...

Pilar, inglés, salió el 28 de ...

Rosario, español, salió el 14 de ... para ésta.

Sardal, salió el 16 de octubre de ...

Tarragona, español, salió el 16 de octubre de ...

Martin Saenz, español, salió el 6 de Santos para Barcelona.

Mejico, francés, salió el 17 de octubre de ésta para El Havre.

Orbita, inglés, salió el 21 de octubre de Río de Janeiro para Southampton.

Principessa Mafalda, italiano, llegó el 9 a Génova.

Rosa, francés, salió el 7 de Río de Janeiro para Marsella.

Principe di Udine, italiano, llegó el 9 a Génova.

Re Vittorio, italiano, salió el 10 de Dakar para ésta.

Reina Victoria Eugenia, español, salió el 7 de Las Palmas para ésta.

Samara, francés, en Burdeos

Sofía, italiana, salió el 23 de octubre de Río de Janeiro para Trieste.

Tomaso di Savoia, italiano, saldrá el 21 de ésta.

Vasari, inglés, en Newport News

Ventris, inglés, salió el 4 de Río de Janeiro para Nueva York.

Vauban, inglés, saldrá el 19 de Nueva York.

Costa Sur

Salió ayer para Comodoro Rivadavia el petrolero argentino Ingeniero Luis A. Huergo, en lastre.

—También salió el vapor San Antonio para Patagones, con carga.

—El vapor Camarones llegó ayer a Piramides, en viaje de Río Gallegos para ésta, con pasajeros y carga.

Veleros

Hoy entrarán: la barca danesa Thalassa, de la rada en el dock Sur, en lastre y la fragata noruega Stella, de la rada, en el dock Sur, con carbón.

—Ayer fueron despachadas las barcas noruegas: Durban para Orense, con carga, Clyde para Allendborg, con carga y Songvig para Aarchus, con carga.

Vapores en viaje

Noordam, holandés, es esperado hoy en Las Palmas, procedente de este Puerto en viaje para Amsterdam.

Pensylvanian, norteamericano, salió de Nueva York el 1 del corriente para ésta, con carga general. Es esperado el 20.

Frisia, holandés salió ayer de Pernambuco para Buenos Aires, procedente de Amsterdam. Conduce a su bordo pasajeros, correspondencia y carga general.

Surat, inglés, salió el 31 de octubre próximo pasado de Calcuta para ésta. Conduce a su bordo 2.809 fardos de arpillera para Montevideo, y 7.315 para Buenos Aires

Salida postergada

El vapor inglés Highland Glen, que debía salir el 17 del corriente, del puerto de la Plata para Londres y escalas, ha postergado la salida para el 18 del mismo.

Pasajeros

De vapor inglés Desna, que llegará hoy procedente de Liverpool y escalas, George Anderson y fila, H Barker, E T Co, C F. Rowen y señora, M H. Buckland, Charles Bort, William S. Baisz, Angelo Bianconi, Raúl E Matzares, Donald Campbell, Sapper C J Corrigan, Gabriel Cordhomme y señora, Desmond, A. D. Dix, R H. Donovan, Pilar Domingos y familia, W. Elsie y señora, Pedro Esquerr, A Ford, Gladys Mc Ford Trooper W Fotheringh Henry W. Fow, F Goldsike, Jose B Guimarazes, Milton Grodman, R Glen Henderson, H. J. Hussey, Lilia E Hyland, M Hood, Harold Hughes, T. Iveson, Jose Issa, Leopold G. Jacobs, H. Kreft, A. F Kallas, Vicent Lloyd, G M. C. T. Love, W. Liddell y señora, Ana Lorul, I. W. Fackinnon y señora, Anita Mackinnon Lira Mackinnon el M Mecann Christina M. Mabun, Elizabeth Mc. Murdy M Mc. Dougal, Marier Morato, Osvaldo F. Mazzini y señora, Luis I. A. Maritz, Edwin V Morgan José Nuti, C E. B. Olliver, H W Piper, J. H Pilling y señora, Staff Sergt J W. Pickard y señora, Andrés del Plano, Anna Nuti Pastore, José Salvador Paschoal, Giuseppe Gugi M J Reid, H G. Ritson, Gunner H Rankan y señora, N Rastelro, A Storrigtig, H Chiaronili Smith y señora, C P. L Stone y señora, R. J. Smith Sebastio Sampaio, Alexander M Steawrt, Frank Smith, John Tatsleers, Gunner H. Truman, G F. Vicent y señora, Fortuzzi Vella And Ogild, A. C. Boyd Wallis, J. M. White, Llenth-W Walker B. C. Waterhouse y señora, Patrick Robert y Quing, Elisa Zegarra

Puerto de La Plata

Entrada: vapor francés Lieutenant de Mussigny, de Buenos Aires, a completar su carga.

A salir: vapor inglés Darro, mañana, para Liverpool y escalas, con pasajeros y carga.

Puerto de Montevideo

Llegaron los vapores: italiano Wardina, de Génova, e inglés Trevelgan, de Glasgow.

La oportunidad del día

la constituye un SOMBRERO CANOTIER de paja rustic, de gran moda y de excelente calidad, por hoy solamente, a . . . . . $ **3.90**

Confecciones para hombres

TRAJES de saco confeccionados en casimires de pura lana, gustos y colores varios; modelos en todos los estilos de moda, a $ 95, 90, 85, 80, 75, 70, 65, 60 55 y . . . . $ **50.---**

SACOS de alpaca o frenó de oro, a pesos 23, 18 y . . . . . $ **15.---**

PANTALONES de brin blanco, a . . $ **12.---**

PANTALONES de granité blanco, $ **14.---**

GUARDAPOLVOS de brin, a $ 15, 12 y a . . . . . $ **10.---**

GUARDAPOLVOS de seda, a . . . . $ **25.---**

BREECHES de gabardina, a . . . . $ **25.---**

BREECHES de kaki . . . . . $ **18.---**

CHALECOS de piqué blanco, a . . . $ **10.—**

CREDITOS

Acordamos créditos pagaderos en 10 mensualidades; son otorgados directamente y con liberalidad. los precios de los artículos no son alterados ni cobramos interés alguno, son en todos los conceptos los más prácticos y convenientes. Pidan informes.

LUNES 17. Venta extraordinaria a precios excepcionales de PERFUMERIA

M. ZABALA
BOULEVARD MITRE ESQ. ...

Catálogo

Pidan catálogo; se remite gratis y franco de porte al interior y exterior.

LLOYDS BANK LIMITED.

Oficina Central: 71, Lombard St., Londres, E.C. 3.

(65 — 21.)

CAPITAL SUSCRITO	$279,814,250
CAPITAL DESEMBOLSADO	44,770,.80
FONDO DE RESERVA	45,000,000
DEPÓSITOS, etc.	1,339,832,190
ANTICIPOS, etc.	405,360,670

ESTE BANCO TIENE MAS DE 1,600 OFICINAS EN INGLATERRA Y GALES.
Departamento colonial y extranjero: 17, CORNHILL, LONDRES, E.C. 3.
Este Banco acepta la representación de Bancos del Extranjero y de las Colonias

Bancos Afiliados:
THE NATIONAL BANK OF SCOTLAND, LTD. LONDON & RIVER PLATE BANK, LTD.
Auxiliar Francés:
LLOYDS BANK (FRANCE) AND NATIONAL PROVINCIAL BANK (FRANCE) LIMITED.

Todas esas molestias, ese corazón que late muy fuerte, ese ahogo al menor esfuerzo, esas palpitaciones, ese cansancio general, esos dolores, esa lasitud perpétua, esas venas hinchadas, indican rotundamente que la sangre está emponzoñada por el ácido úrico. En las mujeres ese monstruo difícil, esos derrames blancos, esas jaquecas repetidas, indican que la sangre demasiado espesa circula mal, y que la nutrición de los diferentes órganos es defectuosa. Hay que purificar la sangre inmediatamente, y, por consiguiente, hacer una curación con el

DEPURATIVO RICHELET

Bajo su poderosa acción, las articulaciones tomarán otra vez con rapidez su flexibilidad, los nervios se calmarán, los dolores se aliviarán, la circulación se restablecerá, permitiéndole al paciente el tomar sus ocupaciones y sus costumbres sin esfuerzo ni cansancio.

El tratamiento L. Richelet, se halla en todas las buenas farmacias del mundo. Un folleto con explicaciones e instrucciones se envía siempre a los pacientes. Laboratorio L. Richelet, 69 Route de Saint-Ouen, Asnières (S. et O.) (France).

El Ultimo Mes

Varias veces en estas columnas se ha advertido que la oferta introductoria de "El Tesoro de la Juventud" en un precio especial y fáciles condiciones de pago, era solamente por un período limitado.

Ahora hay que señalar la pronta terminación de esta venta especial.

El objeto de la venta introductoria ha sido logrado. Se han vendido colecciones de esta magnífica obra en más de 600 ciudades y pueblos; y está ya establecida en toda la República como la mejor y más interesante obra que existe para los lectores jóvenes.

También el alza en el costo del papel y otros materiales usados en la manufactura de los libros, los jornales subidos, etc., hacen imposible continuar vendiendo el "Tesoro" en las bajas condiciones actuales.

La fecha exacta de la terminación de la oferta dependerá de la rapidez de la venta, porque el número de ejemplares destinados para la venta aquí a precios especiales es limitado. Es muy posible que será necesario aumentar el precio dentro de dos o tres semanas.

Con toda seguridad la venta en las condiciones actuales no puede durar más de un mes.

Así es que los que deseen comprar el "Tesoro" en las más ventajosas condiciones que jamás serán ofrecidas, deben mandar sus pedidos sin la más mínima demora.

El mejor libro para el hogar

Al trazar el plan que había de seguirse en la confección de este libro tuvieron los redactores que vencer no pocas dificultades.

Tratábase de hacer una obra magna, una enciclopedia realmente interesante y útil, que ofreciera reunidos todos aquellos conocimientos que deben formar parte del caudal intelectual de las personas cultas. Al mismo tiempo, se quería presentar esos conocimientos en la forma más adecuada para que hasta los niños pudieran comprender bien y con agrado todo cuanto se iba a exponer.

Había que recolectar la esencia del saber humano, y disponer ese saber de tal manera, que su adquisición resultara tan fácil como provechosa.

La obra se dedicaba especialmente a los niños, adolescentes y jóvenes de ambos sexos; y sabido es que no hay lector juvenil que lea con provecho sino aquello que le gusta.

Era necesario, pues, amenizar, embellecer, dar atractivo, a todo un completo curso de educación intelectual, moral y física.

Se quería enseñar cuanto debe saber, en todos sentidos, una persona bien instruída; pero había que huir de todo alarde pedagógico. El propio lector había de ser su maestro, sabiamente inducido a cultivar su cerebro, su corazón y sus músculos; pero sin que jamás se diera cuenta de que se le estaba enseñando.

Todo lo que un niño debe saber

Empezóse, por lo tanto, suprimiendo todo aquello que resultaría inútil para el fin propuesto, o tedioso para el lector.

Considerando la educación de los niños como una de las más importantes y nobles tareas que es posible acometer, y contando los redactores con larga experiencia en materias educativas, no escatimaron estudio, tiempo, dinero, ni esfuerzo alguno, para salir airosos en la difícil empresa.

El resultado ha sido una obra sin igual, que, muy lejos de venir a arrebatarle a la infancia su natural alegría, imponiendo a los pequeños lectores fastidiosas y áridas lecciones les presenta, por el contrario, una copiosa fuente de satisfacción. Los redactores tuvieron constantemente en cuenta que la verdadera alegría de vivir procede de que seamos (así chicos como grandes) tratados con simpatía y comprensión, y basta dar una rápida ojeada a "El Tesoro de la Juventud", para convencerse en seguida de que el éxito más lisonjero ha coronado los constantes esfuerzos que en tal sentido se han hecho por cuantos han contribuído a la confección del libro.

Para todas las edades

Dejado el niño a sus anchas en ese vasto palacio de maravillas, hallará en él cuanto se le ocurra buscar desde el pequeñito que todavía no sabe leer y que se entretendrá mirando las numerosísimas ilustraciones de toda clase, hasta el adolescente que ya es ducho en el manejo de obras impresas, todos, sin excepción encontrarán mucho agradable y útil en las páginas de "El Tesoro de la Juventud". A unos les despertará o avivará el interés por la Naturaleza, a éste le cautivará por el gran número de juegos y pasatiempos de que trata; a otros, les deleitará con su copiosa colección de excelentes cuentos, a aquél, por lo mucho que se ocupa de invenciones, de máquinas, etcétera. Las niñas de toda edad, verán que se les ha tenido muy presentes y que se ha logrado juntar una inmensa colección de cosas que les interesan.

El niño o niña que concurre a la escuela, hallará esas páginas rebosantes de información utilísima, que le servirán de gran ayuda en sus labores escolares.

Y en cuanto a los padres, madres, maestros, etc., verán que la obra es de un valor inestimable tanto para ellos mismos como para aquellos cuya educación y cuya felicidad están confiadas a su interés y cariño.

Interesante y provechosa

En realidad, el libro es tan interesante y provechoso para los niños como para las personas mayores; es una enciclopedia de conocimientos generales, que contiene cuanto puede ofrecer atractivo para los jóvenes lectores, y mucho que será leído con verdadero interés por aquellos que están en años maduros.

Un rasgo característico de "El Tesoro de la Juventud", que merece ser tenido muy en cuenta, es que todo el libro ha sido escrito en lenguaje fácilmente comprensible para los niños. Ya se trate de un infantil cuento de hadas, o de alguno de los problemas más complicados de la ciencia moderna, todo está al alcance de las más tiernas inteligencias.

Nuestro idioma posee escasísimas obras escritas especialmente para lectores juveniles. Tanto es esto así, que no vacilamos en decir que, hasta ahora, no ha existido, en español, ni siquiera un sólo libro original, de mediana importancia, cuyo autor lo consagrara a la infancia o a la adolescencia, y los escasos que hay así dedicados, tras de ser de poquísima consideración, adolecen del grave defecto de estar redactados en estilo y lenguaje que pecan ya por demasiado niñería, ya por exceso de seriedad, sequedad y pedagogismo.

Escrito con naturalidad

Cuantos han colaborado en la obra han sido realmente sencillos en su manera de expresarse, porque se han expresado con la mayor naturalidad posible; han hecho un libro para niños, y, sin embargo, han tenido el difícil acierto de evitar las puerilidades. han producido una admirable serie de volúmenes que serán leídos con verdadero gusto por niños y niñas de todas edades, la lectura de esos volúmenes agradará asimismo a las personas mayores, hasta a las de gusto literario y científico más refinado, porque el estilo, aunque sencillo, es esmerado, terso y artístico.

Los más difíciles y complicados asuntos se presentan con tal claridad, que resultan libres de toda dificultad y complicación.

El lector—así el infantil como el que ya no lo es—irá viendo que de día en día penetra más y más en un no sospechado mundo de maravillas; y la mente de aquellos que aun están recibiendo su educación, irá ensanchándose sin cesar, enriqueciéndose prodigiosamente, preparándose mejor para que el feliz poseedor de esa obra sin par pueda fácilmente abrirse más tarde paso en la sociedad y triunfar en la lucha por la vida.

Imprescindible para toda familia

Todo padre o madre amante de sus hijos y celoso de asegurarles el futuro, debe proveerlos de este admirable medio de adquirir una educación sólida, variada y útil.

"El Tesoro de la Juventud" es un eficacísimo agente educador, una segura y insuperable guía para los niños, adolescentes y jóvenes de ambos sexos.

Las catorce secciones del "Tesoro"

La Historia de la Tierra: Trata de las interesantísimas maravillas del universo y de cuanto concierne al planeta que habitamos. Los artículos de esta sección de la obra están ilustrados con muchos notables diagramas y láminas en colores.

El libro de la América Latina: Se describen en él todos los países latino-americanos, y se dice cuanto contienen de interesante en todos los órdenes: fauna, flora, usos y costumbres, agricultura, industria, comercio, vías de comunicación, grandes hombres, etc.

El libro de nuestra vida: Se ocupa de cuanto atañe a la posición del ser humano en el conjunto universal, a la constitución y funcionamiento de nuestro cuerpo, a las operaciones de nuestra mente, a la conservación de la salud y prevención de las enfermedades.

El libro de los "Por qué": En él reciben respuestas amplias, claras y de todo punto satisfactorias, millares de preguntas, sobre todos los temas imaginables. Puede decirse que casi no hay ciencia que no haya sido puesta a contribución para responder a ese estímulo de interrogaciones.

Cosas que debemos saber: Como lo indica su nombre, instruye a los lectores acerca de mil y un asuntos de la vida cotidiana, sobre los cuales no todos saben lo que debieran. Numerosos artículos, repletos de excelentes grabados, enriquecen esta parte del libro.

Los dos grandes Reinos de la Naturaleza: La zoología y la botánica se convierten aquí en una serie de relatos, a cuál más cautivador, sobre los animales y las plantas que pueblan la Tierra. Estos artículos llevan muchas y bellas ilustraciones, entre ellas, preciosas láminas en colores.

Hombres y mujeres célebres: Presenta, en una riquísima colección de biografías, retratos, etc., las figuras más salientes de todas las épocas y de todos los países. En esa galería figuran cuantos han dejado huella profunda en la marcha de la humanidad.

Los Países y sus Costumbres: Esta sección abarca la geografía y la historia del mundo entero. El lector es trasportado, como por arte de magia, a las edades más remotas, a las naciones que yacen desde hace millares de años sepultadas en el polvo del pasado, a los países más distantes.

El Libro de la Poesía: Contiene todas las clases de composiciones poéticas. En ella hay sonetos, odas, himnos, cantos épicos, cantos populares, fábulas, salmos, poemas de amor, versos humorísticos, etc.

Historia de los libros célebres: Pasa revista a las principales obras maestras de la literatura universal, los más grandes poetas, novelistas, dramaturgos, cuentistas, humoristas, etcétera, desfilan en brillante cortejo por las páginas irresistibles atractivas que se les han dedicado.

Juegos y Pasatiempos. Ofrece, además de los principales juegos de todos los países, y de entretenimiento de todas clases, una inmensa variedad de cosas útiles que pueden hacer niños y niñas, y en cuya agradable ejecución adiestrarán por igual las manos y la inteligencia.

El Libro de Narraciones Interesantes: Contiene lo más escogido de los más célebres narradores de todo el mundo, a través de todas las épocas. Es la colección de relatos más vasta, más variada y más selecta que se ha hecho hasta el día. No existe, en su género, nada que se le iguale.

El Libro de Hechos Heroicos: Da en cerca de ciento cincuenta capítulos, los más emocionantes y hermosos rasgos de abnegación y heroísmo ocurridos en todo el mundo. La lectura de esas verídicas páginas es un excelente estímulo para el fomento de nobles ideales en los pechos juveniles.

El Libro de Lecciones Recreativas: Enseña en poco tiempo, a quien le dedique alguna atención, los rudimentos del arte de dibujar, suficiente francés e inglés para leer obras fáciles escritas en esos idiomas, y lo más esencial de los conocimientos musicales que se requieren para comenzar a tocar el piano.

Cómo el mes de Noviembre recibió su nombre

Con la aparición del cristianismo murieron todas las divinidades mitológicas; pero de entonces acá han rodado los siglos sobre el mundo, sin lograr destruir en la memoria de los hombres el multiforme recuerdo de aquellos humanos dioses y gentiles diosas. Estrechamente ligados sus nombres a las costumbres e instituciones de los romanos, y sobre todo al cómputo del tiempo, todos los pueblos de origen latino los hemos recibido y conservado en nuestro calendario, que procede directamente del establecido por Julio César.

De esta suerte vemos hoy que hasta sobre el mismo calendario cristiano parecen vagar las sombras de aquellos fenecidos dioses.

Vamos, pues, a trazar la historia de los nombres de los doce meses; y para seguirla con más agrado, figurémonos estar presenciando el desfile triunfal de estos doce meses romanos...

NOVIEMBRE

Era el noveno del año en el antiguo cómputo romano, y por eso le llamaban "November".

Contábase entre los más importantes en cuanto a festividades y ritos religiosos, y estaba consagrado a Diana. Empezaba con un banquete ofrecido a Júpiter y con los juegos circenses, llamados así porque tenían lugar en un circo o anfiteatro. A ellos eran tan aficionados los romanos, que, en la época de su decadencia, no pedían al emperador otra cosa más que panem et circenses. En el mismo mes celebraban los juegos "Plebeyo", instituídos para celebrar la reconciliación de patricios y plebeyos; se ofrecían sacrificios a Neptuno, dios de los mares, y se celebraban las fiestas "brumales" o del invierno por empezar para ellos en este mes esa estación del año. Era, en efecto, ese mes generalmente lluvioso y poco apacible, y durante él se dejaban ya sentir los fríos intensamente, lo cual sucede en muchos países según su posición geográfica, con relación al sol.

(Extracto de "El Tesoro de la Juventud", tomo II, pág. 578-586, donde están explicados los nombres de todos los meses).

Las Encuadernaciones

Con objeto de satisfacer todos los gustos y todas las necesidades, esta obra ha sido encuadernada en cuatro estilos diferentes escogidos todos entre aquellos más elegantes y más fuertes. Sus caracteres más salientes son.

TELA. La más económica de las cuatro. Del mejor buckram, azul oscuro, cubiertas lisas, sin adornos, lomos ornamentados con bonito dibujo dorado, mostrando en el mismo el título de la obra y el número de cada volumen. Constituyen unos libros de severa y elegante apariencia, muy fuertes, propios para el uso diario.

ROXBURGHE. La segunda en calidad duradera y económica, lomo de cuero de color castaño, con un precioso acabado semejante los nervios de una hoja, ornamentados con un precioso dibujo en forma de ramas enlazadas, todo en oro, tapas de tela color semejante al de cuero.

3/4 TAFILETE. La preferida de mayor solidez y belleza. Está hecha con materiales de superior calidad. Tafilete negro el amplio lomo y las puntas, el resto de las tapas es de una tela finísima especial que parece seda, color verde oscuro. El canto superior de las hojas es de oro bruñido para evitar que se pegue el polvo. En el tejuelo de los lomos y estampados en oro se ven el título de la obra y el número de cada volumen, cubriendo el resto de precioso adorno también estampado en oro, formando un conjunto armónico y elegantísimo.

TAFILETE COMPLETO: La exquisita, la más fina, de tafilete flexible color vino, todos los cantos de oro bruñido, el título de la obra estampado sobre las cubiertas en elegantes letras de oro y ornamentado el todo con un bellísimo arabesco también estampado en oro. Estos son libros muy finos y de una elegancia suprema que hablan muy alto de la cultura y del refinamiento de su dueño, un regalo delicadísimo para una señorita.

Esta clase de libros es muy cara casi siempre y generalmente se ven en grandes bibliotecas o en casas de personas muy ricas y de gusto pero "El Tesoro" se ha hecho en tal cantidad y se vende con tales facilidades, que ha sido posible poner esta encuadernación al alcance de todos.

El Tipo y el Papel

El tipo escogido es de buen tamaño, los títulos están hechos con letras mayúsculas de tamaño pequeño y negras, con un promedio de dos a tres títulos por página que atraen instantáneamente la vista del lector. La página adoptada, dividida en dos columnas, es la página ideal, por la razón de que los órganos de la visión son semejantes en su estructura a una cámara fotográfica muy rápida. El hecho más importante en el proceso de la lectura es que los ojos toman la impresión de un grupo de palabras durante cada pausa. La vista de un lector es capaz de tomar de una sola vez un poco más de la mitad de una línea de diez centímetros. Por lo que se advertirá que las columnas en "El Tesoro" tienen seis y medio centímetros de ancho.

El papel es de inmejorable calidad, habiendo sido fabricado expresamente para esta obra por una de las manufacturas más importantes del mundo. En su confección entran dos clases. Una, para imprimir ilustraciones en colores, es de una calidad especial de papel satinado, blanco puro, con superficie dura, adaptado para producir las delicadas sombras y colores en las tintas.

La otra clase de papel está dedicada para imprimir el texto. Es de color ligeramente crema, sin brillo, para impedir todo reflejo molesto, y no causa incomodidad a los ojos cuando se lee.

Los Estantes Especiales

Los estantes están hechos especialmente para contener los veinte tomos de EL TESORO. Se venden solamente a los que compran la obra y únicamente al contado. Sus precios son muy poco más de su costo.

El estante escritorio, para niños, es una combinación de ambos muebles en uno y guarda los veinte volúmenes y los resguarda del polvo, por medio de una cubierta de cristal. Es una pequeña joya de utilidad y belleza.

El estante vertical es práctico y puede ser desarmado.

Las Exposiciones de "EL TESORO"

Ahora los interesados en examinar "El Tesoro de la Juventud", pueden con entera comodidad valorar la obra completa en las siguientes localidades.

BUENOS AIRES:
Bartolomé Mitre 439
Avenida de Mayo 560

ROSARIO:
Córdoba 911

CORTAR Y REMITIR HOY MISMO

Fecha .....

W. M. Jackson
CASILLA DE CORREO 1542 BUENOS AIRES

Incluyo $ 15 m n. Sírvase reservarme una colección completa de EL TESORO DE LA JUVENTUD, y enviarme un catálogo donde pueda seleccionar el estilo de encuadernación que yo prefiera. Queda entendido que Vd. me devolverá el dinero en seguida si yo decido no comprar la obra después de examinar el catálogo.

P. 11|15

NOMBRE .....

PROFESION u OCUPACION .....

CALLE y NUMERO .....

CIUDAD .....

GRAN LIQUIDACION DE PULSERAS-RELOJ

PRECIOS SIN PRECEDENTES

UNICA OPORTUNIDAD

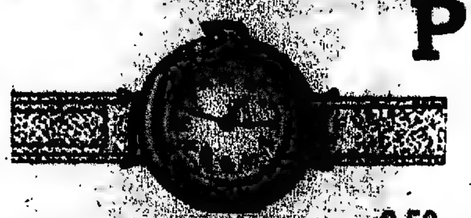

ACERO y CUERO, a . . . . . $ 6.50

ENCHAPADA EXTENSIBLE, a $ 26.---

ULYSSE NARDIN

ACERO y CUERO, a . . . . . $ 40.---

HOY

DE 8.30 A. M. A 7 P. M.

OBSEQUIAMOS

A TODO COMPRADOR CON EL

10% DE DEVOLUCION EN EFECTIVO

Y EN EL ACTO

ORO 18 KILATES, EXTENSIBLE, a $ 155.--

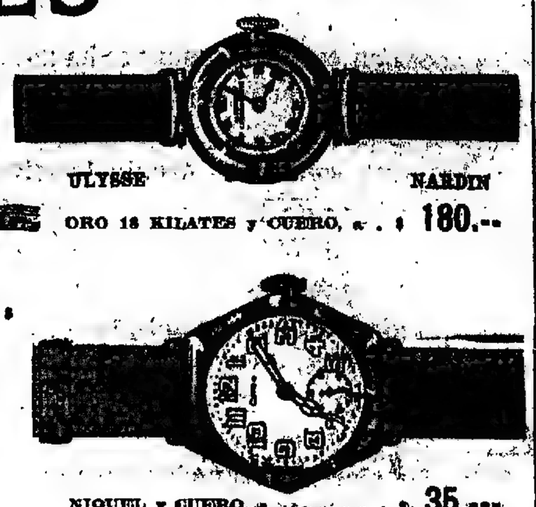

ULYSSE NARDIN

ORO 18 KILATES y CUERO, a . . $ 180.--

NIQUEL y CUERO, a . . . . . $ 35.---

PLATA EXTENSIBLE, a . . . . . $ 35.---

PLATA y CUERO, a . . . . . $ 45.---

NIQUEL y CUERO con esfera luminosa, a . . . . . $ 12.---

ORO 18 KILATES EXTENSIBLE, a $ 150.--

ACERO EXTENSIBLE, a . . . . . $ 15.---

ENCHAPADO y CUERO, a . . . . $ 40.---

ACERO y CUERO, a . . . . . $ 22.---

NIQUEL y MOIRE, a . . . . . $ 25.—

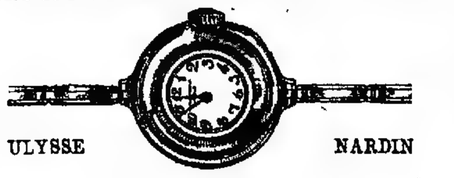

ULYSSE NARDIN

ORO 18 KILATES EXTENSIBLE, a $ 175.--

ORO 18 KILATES y MOIRE, a . . $ 115.--

ORO 18 KILATES y MOIRE, a . . $ 50.---

Estando en preparación nuestro nuevo catálogo ilustrado No. 26, rogamos a nuestros clientes del interior se sirvan ratificarnos su dirección, a fin de remitírselo en oportunidad.

Casa Escasany

JOYERIA Y RELOJERIA

PERU esq. RIVADAVIA — BUENOS AIRES

TUCUMAN BAHIA BLANCA MAR DEL PLATA (Rambla)

Todo pedido, sea cual fuere su valor, se remite franco de porte al interior de la República, siempre que su peso y volumen permita ser despachado por encomienda postal.

Dr. PEDRO A. QUERRERO
Jefe de sala Hosp. B. Torcd. Pulmones, cardiopatías, vías digestivas. Tratamiento especialísimo de la tuberculosis. Uruguay 83, de 4 a 6.

J. EDELBERG
Dentista-cirujano. Dientes fijos sin paladar. Operaciones sin dolor. Edif. de Irigoyen 968. v19

ESTOMAGO
Dr. RAFFO INTESTINOS, RAYOS X, SANGRE. — De 3 a 6 p. m., VIAMONTE 1317. v19

POLICLINICO MODERNO
Dr. VALLES
SECRETAS AVARIOSIS
CORACIONES POR ABONOS de 10 y 30 días. A 20 y 50 $
CURAS RÁPIDAS sin DOLOR
MORENO 855
914 1116

Dr. CHABROUX Diplomado del Hosp. de París (St. Louis. Urología, etc.) Jefe del servicio de Piel, Secretas y Urinarias del Hosp. Alvear. B. MITRE 753, de 2 a 6.30 p. m. v1dlo

ESTOMAGO
ESPECIALISTA
Intestino, Vientre Debilidad, Enflaquecimiento. Sangre y Pulmón
Dr. SPINEDI - Rivadavia 1359
De 9 a 12 y de 2 a 8 (Domingos de 9 a 1.

J. ABELARDO GRANÉ
Procurador diplomado. Tramita asuntos civil y comercial en Gualeguaychú (Entre Ríos). v17

DIENTES FLOJOS
SUPURACION DE LAS ENCIAS
(Piorrea Alveolar)
Tratamiento garantizado por el método del Dr. D. D. Smith.
Dr. NICANOR SANCHEZ AIZCORBE
Dentista de la Escuela Dental de Filadelfia y de la Universidad de Lima.
SARMIENTO 1069—U. T. 7886, Lib. 1p

SECRETAS Y URINARIAS
Curación científica, debilidad general, vejiga, avariosis y próstata. Doctor TORTI. Piedras 872. De 9 a 11, 3 a 5 y 7 a 8. v1.odic

(32)

GUY DE TERAMOND

A TRAVÉS DE LAS PAREDES

Ahora, dijo Nam, procedamos sin demora. Es necesario que mañana, cuando nuestro hombre se presente con el anillo lo hagamos saber que ya no tenemos nada del barón y que toda tentativa de extorsión en ese sentido inútil.

—¡Procedamos! —replicó el conde ya convencido. ¿Qué tengo que hacer?

—Ahora verás. Mientras me disfrazo, te pondrás mi abrigo de pieles, mi gorra y mis anteojos. Así, desfigurado, te irás a apostar con el automóvil frente a la casa del barón. ¿Es un hombre metódico, me has dicho? ¿Todos los días, después del almuerzo, se dirige a pie a sus ocupaciones?

—Sí...

—Vigilarás, pues, si sale.

—¿Y si sale?

—Bajarás de tu asiento y te colocarás al lado del coche, como un conductor paciente que espera a su amo. Al pasar, te veré, y comprenderé que puedo subir.

—¿Y en caso contrario?

—No te moverás del volante. Yo no estaré lejos, pronto para acudir en cuanto me indiques que está expedito el camino.

Mientras hablaba, había sacado de su delantal una hoja de papel emparedado y un hilo.

—Ahora tienes que ayudarme.

—¿A qué?

—A envolver la caja. Es necesario que esté bien presentada. ¿No conoces el proverbio que dice que la manera de dar vale más que lo que

MADE FOR THE B.V.D. BEST RETAIL TRADE
(Marca Registrada)

ROPA INTERIOR

Económica por su duración. Cómoda por su corte acertado
Calidad, Confort, Frescura y Duración
Solamente se puede obtener con la holgada ropa interior B. V. D.
Exíjase la marca B. V. D. en la etiqueta cosida en colorado y cosida en cada pieza
Cuidado substitutos.
De venta en las principales casas del ramo.

THE B. V. D. Company. - Nueva York

Representante: WILL L. SMITH

RIVADAVIA 2027. — Buenos Aires

Copyright 1919 B.V.D. Co.

OIDO, NARIZ y GARGANTA
Dr. A. MARTINI, de los hospitales de Turín y Génova. Director del servicio de oído, nariz y garganta del Hospital italiano. Consultas de 1 a 5 p. m. Alsina 1846. v30

Doctora GAUDINO
Ex jefe de clínica de la Facultad Médica interna de la Maternidad Hos. San Roque. Tucumán 686, lunes, miérc. y viernes, de 1 a 5 p. m. v1d

CONGOLEUM El mejor cubre piso para verano

ALMORRANAS
Nuevo tratamiento. Cura radical, sin dolor sin operación y sin inyecciones. Dr. Casarino, Carlos Calvo 1752, de 2 a 5 p. m.

ESTOMAGO
Vientre, Estómago, Intestinos, Hígado
Dr. COLECCHIA, especialista del hospital Argerich. De 1 a 5. B. MITRE 1110 Rayos X

Secretas-Venéreas
Dr. L. VETERE
Ex la Universidad de Nápoles y Buenos Aires. Cura rápida enfermedades venéreas, internas y de señoras. POZOS 311. De 7 a 10 a. m. y de 2 a 6 p. m. U. T. 648, Lib.

HERNIA ESPECIALIDAD
Reducción garantida sin operación y sin molestias con el New Elastic Truss. Suave y eficaz, este aparato permite todo trabajo, no incomoda y asegura la curación progresiva de las hernias con rapidez y seguridad.
S. Baez, especialista, 673 Sarmiento 673, (Ex Gelpi), de 9 a 11 a. m. y de 1 a 7. v16

SECRETAS VIAS URINARIAS PIEL
Dr. R. CACERES, de los Hospitales Saint Louis y Cochin, de PARIS. Curaciones rápidas y sin dolor; abonos económicos.
914 - 1116
CORRIENTES 879, de 7 a. m. a 7 p. m. v15

Doctor ZACARIAS GUZMAN
DE REGRESO DE EUROPA CON
RADIUM para Cáncer, Tumores, Piel, etc., Rayos Ultravioleta, DEPILACION DEFINITIVA
Viamonte 2045, 3 a 6. U. T. 2180, Juncal.

Dr. DEGIOVANANGELO
Especialista en garganta, nariz y oído. Sordera, nuevo tratamiento. Viamonte 1848, de 2 a 5; domingos, de 9 a 11 v18n

Secretas Urinarias-Piel
ESPECIALISTAS
Dr. P. MALVICINO Piel FERULANO
Cura rápida de las Uretritis Prostatitis úlceras, avariosis con aplicación sin dolor
DE 606-914
TUCUMAN 696 de 9 a m. a 9 p. m.

CENTRO MEDICO ESPECIALISTA
CONSULTAS 5 $
Se atienden enfermedades de señoras y niños, internas, ojos, garganta, nariz y oído, cirugía y el. urinarias; Rayos X, dentista análisis, masajes y electricidad. Informes, Independencia 1468, U. T. 1563, Libertad 112

VACUNAS CARBUNCLO 0.15 la dosis MANCHA - SEPTICEMIAS
LIGNIERES HERMANOS
748 Piedrabuena - Bs. Aires

CREDITOS
SE AGUERDAN A PAGAR
EN 10 MENSUALIDADES
TIENDA EL SIGLO
AVDA MAYO
RIVADAVIA
PIEDRAS

Dr. José Solari Dr. Polito
Corazón. Pulmón. Vías digestivas. Señoras. Nerviosismo y Avariosis. Rayos X. De 2 a 5. RIVADAVIA 2500 v6d.

Especialistas de los hospitales B. Mejía y Rawson. Piel, secretas, sífilis, urinarias. Se mudó: B. MITRE 1548, de 1 a 5. v2dlo

NIÑAS Y MADRES
Madres ¿Queréis asegurar el porvenir de vuestras hijas? Niñas ¿Queréis independizaros y ganar un buen sueldo mensual? Madres y Niñas: ¿Queréis reducir el presupuesto de gastos del hogar introduciendo muy apreciables economías sin privarse de nada? Aprended una profesión. El Corte y Confección es la más sencilla y la más indicada para la mujer, y le proporcionará un buen sueldo mensual a la que lo necesite y todas adquirirán preciosos conocimientos. El Corte y Confección ennoblece y dignifica a la mujer y constituye la mejor dote para la niña, pues en caso de necesidad podrá trabajar honradamente. Puede Vd. aprenderlo en casa, sin abandonar las ocupaciones habituales, y sólo en los momentos desocupados con el sorprendente e infalible sistema de "La Silueta de París", que convierte en pocos días aun a las más inexpertas en admirables modistas-cortadoras. Además, enseña mil secretos de valor indiscutible para el hogar. Confección de trajes sastre, vestidos de fantasía, polleras, blusas tapadas y toda clase de ropa en general.
Todas deben leer nuestro "Hoja de Lecciones Libres" que remitimos GRATIS a cualquier punto de la República. Pídalo HOY MISMO y se dará Vd cuenta con qué facilidad y como en pocos días aprenderá a cortar y confeccionar sus vestidos. Escriba a "La Silueta de París" calle Tucumán 537, Buenos Aires.

ENFERMEDADES DEL PULMON e infecciosas. Dr. Francisco Destéfano, profesor titular de clínica epidemiológica de la Facultad de Medicina. Paraguay 1949 de 2 a 5. v30

CORAZON, ESTOMAGO y PULMONES
Dr. Diego Dávison. Ex médico interno del Hosp. Real de Edimburgo. Rayos X. Consultas de 1 a 4. Bmé. Mitre 1417. v4d

RIÑON - VEJIGA - PROSTATA
URETRA Y SECRETAS - AVARIOSIS
Dr. SALLERAS Especialista jefe del Hospital P. Piñero.
CALLAO 67. — Consultas de 2 a 4

Dr. PACIFICO DIAZ
Especialista en enfermedades de la piel. Bmé. Mitre 1342, de 2 a 5 p. m. v27

Dr. C. Sánchez Aizcorbe
Director del Instituto de Fisioterapia
AVENIDA DE MAYO 1157
Consultas de 7 a. m. a 7 p. m.
Especialidad en Estómago e Intestinos. Hemorroides (sin operación). Neurastenia, Reumatismo, Obesidad, Diabetes, Ciática, Falta de vitalidad.
RAYOS X: Instalación moderna para el tratamiento de toda clase de enfermedades.
NOTA: Se advierte al público que el Instituto no ha tenido ni tiene otro Director o Jefe Técnico que el doctor Sánchez Aizcorbe. v30

Profesor A. TEDESCHI
Cirugía y enfermedades de señoras. CERRITO 1254. U. T. 8762, Juncal. Consultas de 2 a 5 p. m. v21

J. BONANSEA
cirujano-dentista de las facultades de Bolonia y Buenos Aires, calle MORENO 980. perm

Dr. AMADEO NATALE
Médico oculista. Jefe del servicio de ojos del HOSPITAL PIROVANO. Enfermedades de los ojos y anteojos, Sarmiento 736, de 2 a 5. v16nov,

Dr. O'FARRELL Profesor de la Facultad y director de la Maternidad del Hospital Rawson. Atiende especialmente enfermedades de señoras. De 2 a 6 p. m., VIAMONTE 550. v20

Secretas-Urinarias-Piel
Dr. Saraceni
ESPECIALISTA
Riñón-Vejiga-Uretra-Prostata
CURACIÓN RAPIDA de SECRETAS y Piel Debilidad - Ulceras - Gota militar
Aplicaciones eléctricas - Curación de la AVARIOSIS con aplicación sin dolor del
606-914
CORRIENTES 1777. 8 a 11 a.m. 2 a 8 p.m.

Dr. DODDS
Médico oculista. Enfermedades de los OJOS y ANTEOJOS.—MAIPU 994, de 1 a 5 p. m. v24

—Una mañana, hace algunos meses, fuí a Dieppe; por consejo de mi madre iba a consultar al doctor Tiéneaux. Una ridícula manchita roja que me había aparecido no sé cómo en el lado derecho de la nariz la afeaba horriblemente. Mi tía, que vive en Dieppe con mi prima María, me había hablado de ese cirujano, que hacía milagros con unos aparatos radioeléctricos de su invención para curar esas especies de fenómenos físicos.

Salía de su casa encantado del éxito de la operación, y volvía a la de mi tía, donde pensaba quedarme a almorzar, no sin sacar, de rato en rato, un pequeño espejito del bolsillo y contemplarme un momento con satisfacción. Seguramente, esto me preocupaba demasiado, más de lo que yo mismo creía, pues de pronto, al atravesar una calle, no vi el cordón de la vereda, perdí pie y caí cuan largo era, mientras mi sombrero, bastón y lentes rodaban por el suelo. Afortunadamente, la caída no era de gravedad. Inmediatamente me puse de pie, pero ese accidente tuvo la más imprevista de las consecuencias.

Yo miraba a mi alrededor asombrado. Gruesas gotas de sudor brotaban de mi frente. Mi rostro debía expresar una horrible angustia. Todo mi cuerpo se estremecía de espanto y de mis labios salían palabras entrecortadas:

—¡Esqueletos!... Por todos lados esqueletos..., que caminaban por la vereda..., que guiaban los coches... en todos los pisos de las casas....

Mis gritos de terror habían causado en la calle explicable emoción.

Algunos transeuntes se me acercaron, mientras yo redoblaba mis exclamaciones.

(Continuará)

DESINFECCION y ANTISEPSIA

A nadie puede caberle duda de que el verdadero licor Labarraque, al cual el Instituto de Francia se ha complacido en adjudicar el Gran Premio, es el mejor y más seguro de los antisépticos y el más enérgico de los desinfectantes.

Entendiéndolo así el Ministro de la Guerra de Francia, ha prescrito su empleo en el Ejército.

Esto hace que ante semejantes recomendaciones no podamos menos que aconsejarlo siempre a nuestros lectores. El uso del Verdadero Licor Labarraque, convenientemente diluído en agua, basta, en efecto, para sanear inmediatamente los lugares o el aire que más viciados estén, y para desinfectar en seguida las prendas de ropa y demás efectos, aún aquellos que hayan estado en contacto con las evacuaciones procedentes de los atacados de epidemia o fallecidos a causa de tan terribles plagas como la peste o el cólera; e igualmente para destruir instantáneamente los gérmenes de tan temibles enfermedades. Basta lavarse las manos y la cara con el Licor Labarraque para preservarse con seguridad de toda epidemia.

Como regla general, se deberá casi siempre diluir en agua el Licor Labarraque antes de emplearlo, para lo cual conviene consultar la dosis y modo de usarlo, leyendo el prospecto que envuelve cada botella. No se olvide que el Licor Labarraque está exclusivamente destinado para uso externo.

Aviso útil. — Por más que en todas las buenas farmacias se expende, es preciso desconfiar de las imitaciones y pedir siempre el Verdadero Licor Labarraque, exigiendo, para evitar todo error, que la etiqueta indique las señas del laboratorio: Casa L. FRERE, 19, rue Jacob, París.

CHAMPAGNE MARNE

Unicos Introductores: A. FLORIO & Co.

SECRETAS - URINARIAS-ULCERAS PIEL-AVARIOSIS

Dr. LAMA—Curación rápida y sin dolor
Abonos económicos

606 - 914

PARANA 166. 9 a. m. a 6 p. m. 1p

Dr. Dinkeldein

Ex médico interno del Hosp. Alemán
INTERNAS — SANGRE — SECRETAS
Investigación y tratamiento de la tuberculosis y de la avariosis hereditaria y adquirida en sus formas ocultas e ignoradas, (como causas frecuentes de perturbaciones digestivas, circulatorias, nerviosas, de la vista, del oído, parálisis, neuralgias, dolores persistentes de cabeza, etc.) Rebeldías otros tratamientos. Rayos. Consultas de 9 a 11 a. m. y de 4 a 6 p. m. CORRIENTES 1677. 1p

LUTOS

TOCAS y SOMBREROS de crespón, con velo atrás, en gran variedad de seda opaca, modelos sumamente chics y elegantes, a ..... $ 20.00
VISOS de rico «foulard» de seda, a ..... $ 12.50
BATONES confeccionados en lino «foulard» de seda lavable, a ..... $ 35.00

Atendemos los pedidos de lutos a domicilio, con empleadas competentes.
The South American Stores
GATH & CHAVES Ltd.
ANEXO: Ada. de Mayo, Perú y Rivadavia

"LOS LUTOS"

La alta moda en sombreritos, toca, gorros, etc., ofrecemos a precios excepcionales.
Modelos auténticos de las mejores casas de París, a $ 55, 50, 45, 40, 35 y a ..... $ 15.—
ABANICOS, selecta colección, en sedas algodón y papel, a $ 0.60 $ 75, 1.50, 3.—, 5.50 y ..... $ 0.60
445 — Pellegrini — 445
Entre Corrientes y Lavalle
U. T. 1872. Libertad
"LOS LUTOS"

AVISOS FUNEBRES

SERELIOS

LUISA CALDARELLI DE CONTI—q. e. p. d.—Falleció en La Plata, el 14 de noviembre de 1919.—Su hija María C. de Di Santo, su hijo político Francisco Di Santo, sus nietos, sobrinos, primos y demás deudos invitan a sus relaciones a acompañar los restos de la extinta al cementerio local, hoy sábado 15 a las 4 p. m. Unica invitación. Casa mortuoria, calle 44 entre 4 y 5. El duelo se despedirá por tarjeta. Se ruega no enviar coronas.—Nota: Habrá carruajes en la empresa de Scocia Med.

ANDRES PORTO—q. e. p. d.—Falleció el 14 de noviembre de 1919.—Su señora madre Paulina Méndez de Porto, sus hermanos José, María Luisa, María, Elvira P. de Martínez, Juanita P. de Tepia, María Carolina y Paulina Porto; sus hermanos políticos Juan M. Martínez y Enrique Tepia, sus sobrinos, primos (ausentes) y demás deudos invitan a sus relaciones a acompañar los restos del extinto al cementerio del Oeste, hoy sábado 15, a las 3.30 p. m. El duelo se despedirá por tarjeta. Casa mortuoria, Piedras 1127. Se ruega no enviar coronas.—Empresa Gomella y Cichero, Almirante Brown 1172|76 y Magallanes 969|973.

CARMEN RAMOS DE MAZZINI—q. e. p. d.—Falleció el 14 de noviembre de 1919, confortada con los auxilios de la santa religión.—Sus hijos Pedro, Emilio, Elva M. de Cretto, Florlensia e Irmelia, su hija política el doctor José Camilo Crotto, sus hermanos Pedro, Angel, Marcelina, Valentina B. de Benuit y Julia R. de Nicoletti, sus nietos, hermanos políticos, sobrinos y demás deudos invitan a sus relaciones a acompañar los restos de la extinta al cementerio del Norte, hoy sábado 15, a las 2.30 p. m. En la iglesia de N. S. del Pilar se oficiará una misa de cuerpo presente, mañana 10.30 a. m. Se ruega no enviar coronas. El duelo se despedirá por tarjeta. Casa mortuoria, Venezuela 1378.—Nota: Servicio casa Miras, Balcarce 312 y Callao y Córdoba.

Teniente de navío EDUARDO SCARONE q. e. p. d.—Falleció el 14 de noviembre de 1919.—Su esposa Sara Lima de Scarone; su señora madre María B. de Scarone; sus hermanos Juan B. y Serafina Scarone; su señora madre política María P. de Lima; sus hermanos políticos, tíos, primos y demás deudos invitan a sus relaciones a acompañar los restos del extinto al cementerio del Oeste, hoy sábado 15, a las 3 p. m. Casa mortuoria, calle 44 entre 4 y 5. El duelo se despedirá por tarjeta. Se ruega no enviar coronas.—Nota: Habrá carruajes en la empresa de Scocia Med.

Teniente de navío EDUARDO SCARONE q. e. p. d.—Falleció el 14 de noviembre de 1919.—La Comisión Directiva del Centro Naval invita a sus socios a acompañar los restos del extinto consocio al cementerio del Oeste los que serán inhumados en el panteón del Centro Naval, hoy sábado 15, a las 3 p. m. Casa mortuoria, Pringles 75.

ABELINA LOPEZ DE PEREZ q. e. p. d.—Falleció el 14 de noviembre de 1919.—Su esposo José Pérez, su hija Eulema Pérez; su padre Antonio López (ausente); su señora madre política Catalina Balcarce de Pérez, sus hermanos Joaquina L. de Peña, Rodesinda L. de Almada (ausente), Fermín, Regina L. de Villar, Elvira L. de Franco (ausente) e Indalecio López; sus hermanos políticos, tíos, sobrinos y demás deudos invitan a sus relaciones a acompañar los restos de la extinta al cementerio del Oeste, mañana domingo 16 a las 10.30 a. m. Casa mortuoria, Zapata 565. El duelo se despedirá por tarjeta. Se ruega no enviar coronas.—Nota: Servicio casa Miras, Balcarce 312 y Callao y Córdoba. v16

ANTONIO VISCAYA—q. e. p. d.—Falleció el 14 de noviembre de 1919.—Su esposa Justa Perdoma de Viscaya; su hijo Oscar Viscaya; su hija política Concepción Trotta de Viscaya; sus hermanos Ricardo (presente) Ignacio y Felipe (ausentes), nietos, primos, sobrinos y demás deudos invitan a sus relaciones a acompañar los restos del extinto al cementerio del Norte, hoy sábado 15, a las 3 p. m. En la iglesia de N. S. del Pilar se oficiará una misa de cuerpo presente, mañana 10.30 a. m. Se ruega no enviar coronas. El duelo se despedirá por tarjeta. Casa mortuoria, Venezuela 1378.—Nota: Servicio casa Miras, Balcarce 312 y Callao y Córdoba.

MANUELA BARONE DE FRANZA—q. e. p. d. — Falleció el 13 de noviembre de 1919. — Su esposo Cosme Franza, su hijito Vicente Eugenio Franza, sus padres Saverio Barone y Luisa Aquersa de Barone; sus hermanos Catalina B. de Giardino, Pedro, Teodelinda, Eugenio, Rosa, Pasquala y Adolfo Barone; su hermano político Horacio Giardino, tíos, primos y demás deudos, invitan a sus relaciones a acompañar los restos de la extinta al cementerio del Oeste, hoy sábado 15, a las 2.30 p. m. Casa mortuoria, Carlos Calvo 1908. Se ruega no enviar coronas. El duelo se despedirá por tarjeta. Carruajes casa Perissé.

PARTICIPACION DE SEPELIOS

C. CELEDONIO PALACIOS. — q. e. p. d. — Falleció el 12 de noviembre de 1919. — Su familia participa a sus relaciones su fallecimiento, Bs. As., Tandil 3459.

BERTA F. DE KESSELRING—q. e. p. d.—Su familia participa a sus relaciones su fallecimiento y que el día 13 fueron inhumados sus restos en el cementerio de Disidentes, s|c. Rivadavia 10603 (Lacdero).—Nota: El servicio fúnebre a cargo de la casa Luis Tarulla, Rivadavia 7172.

GUILLERMO EVAN OATES. — q. e. p. d. — Falleció el 6 de noviembre de 1919. — Su señora esposa Emilia Turner de Oates; sus hijos Guillermo, Emilia, Laura, Emilio, Tomás, Héctor, Hilda y demás deudos participan a sus relaciones su fallecimiento y que sus restos fueron inhumados el viernes 7, a las 4.30 p. m. en el cementerio Británico. El servicio estuvo a cargo de la empresa inglesa Arthur J. Deck, Maipú esq. Viamonte.

MISAS Y FUNERALES

CATALINA ELISSECHE. — q. e. p. d. — Falleció el 15 de octubre de 1919, confortada con los auxilios de la santa religión. — Su familia invita a sus relaciones al funeral que en sufragio de su alma se celebrará en la iglesia de la Asunción de Avellaneda, hoy sábado 15 a las 10 a. m. El duelo se despedirá por tarjeta.

MARIA OTAMENDI DE ALVAREZ—q. e. p. d.—Falleció el 15 de noviembre de 1916, confortada con los auxilios de la santa religión y la bendición papal.—Su familia, invita a sus relaciones a las misas que por el eterno descanso de su alma se celebrarán en la iglesia de Nuestra Señora de la Piedad; hoy sábado 15, de 8 a 10.30

FRANCISCA A. de URIZAR. — q. e. p. d.—Falleció el 14 de noviembre de 1919. — Su esposo Martín Urizar, hijos y demás deudos, invitan a la misa que por el eterno descanso de su alma se celebrará en la iglesia Belvanera, hoy sábado 15 a las 9 a. m. Favor que agradecerán. El duelo se despedirá por tarjeta.

CARLINA PECHMANN DE SILVA. — q. e. p. d. — Falleció el 16 de noviembre de 1916. — Sus hijos Arturo, Hilda, Elisa S. de Dubiau, Dámaso, Ignacia S. de Pechmann, Carlos, Rita A. S. de Pamo, Carlina, Rodolfo, sus hijos políticos Guillermo Pechmann y Florinda Boatti de Silva; sus nietos, hermanos, hermanos políticos, sobrinos y demás deudos, invitan a sus relaciones al funeral que en sufragio de su alma se oficiará hoy sábado 15 en la iglesia de San Nicolás de Bari, a las 10 a. m. Favor que agradecerán. El duelo se despedirá por tarjeta.

JOSEFA ARIZAGA DE ECHAMENDI—q. e. p. d.—Falleció el 17 de noviembre de 1918.—Sus hijos, María Luisa E. de Elyhárabide, Magdalena R. de Elyhárabide, Francisco, Adela, Graciana y Juan Echamendi; sus hijos políticos, Pedro y Bernardo Elyhárabide; nietos, sobrinos y demás deudos, invitan a sus relaciones el funeral que por el eterno descanso de su alma se realizará en la iglesia parroquial de San Antonio de Areco (F. C. C. A.), el lunes 17 de noviembre a las 10.30 a. m. Favor que agradecerán eternamente. El duelo se despedirá por tarjeta. v16

LUIS OLIVETO. — q. e. p. d. — Falleció el día 14 de octubre de 1918. — Su esposa Grazia G. de Oliveto; sus hijos Antonio, Severa, Francisco, José, Honorio, María y Juan Oliveto; su hermana Rosa O. de Moscuzzo; su hija política Esperanza C. de Oliveto; sus hermanos políticos Antonio Gargaglione y Domingo Moscuzzo; sobrinos, primos y demás deudos, invitan a sus relaciones a la misa que por el eterno descanso de su alma se celebrará en la iglesia de San Carlos, hoy sábado 15 a las 8 a. m. Favor que se agradecerá. El duelo se despedirá por tarjeta.

DR. RAUL MAINEBQUE.—q. e. p. d.—Falleció el 15 de noviembre de 1918, confortado con los auxilios de la santa religión. — Su esposa Elena S. de Mainrique, sus hijos María Elena, Raquel, Mercedes, Jorge y Raulito; sus hermanos Enrique, Gustavo, Lusmila e Ismena M. de Gianello; su señora madre política, hermanas políticas y demás deudos, invitan a sus relaciones al funeral que por el descanso de su alma se oficiará en la iglesia de Belvanera, el lunes 17 del cte., a las 10 a. m. Favor que se agradecerá. El duelo se despedirá por tarjeta.

MAGDALENA CASTAGNINO DE LEVALLE. — q. e. p. d. — Falleció el 8 de septiembre de 1919 — Sus hijos Salvador, Francisca L. de Ramognini, Tomás, Juana L. de Altuve, Pastor y Manuel Levalle; sus hijos políticos Pedro Biri, Clorinda Arzeno de Levalle, Mariana Echevesti de Levalle, José M. Altuve y Dosolina Delerio de Levalle, sus nietos, bisnietos y demás deudos, invitan a sus relaciones al funeral que por el eterno descanso de su alma se oficiará en la iglesia de la Merced, hoy sábado 15, a las 10 a. m. Favor que se agradecerá. El duelo se despedirá por tarjeta.

REMATES

Bravo Barros y Cía.

AVISOS NUEVOS

A LA ENTRADA DE BELgrano. Casa Báez 565 entre Estados, (adoquinada) y Leones. A una cuadra de la avenida Luis María Campos, a tres de Vertiz y a 5 de Cabildo. 727 varas cuadradas con buen edificio. Base $ 18.000
EL DOMINGO 16 de noviembre, a las 3 p. m., en la misma propiedad.—BRAVO BARROS y Cía. 1p

SOBRE LA AVENIDA Triunvirato, Leones 4467 y 4471, entre Otero e Iturri. Dos buenas casas A dos cuadras del Parque de los Andes y a tres de Triunvirato. Bases, $ 4.000 y $ 3.000 cada casa.
EL DOMINGO 16 de noviembre a las 3.30 p. m., en las mismas propiedades.—BRAVO BARROS y Cía 1p

EN PALERMO — JUDICIAL — Sin base — Casa Serrano 4515, entre Soler y Nicaragua. A cuatro cuadras de la Av. Canillas y cinco de Santa Fe y de la Plaza Italia. Da con alquileres bajos $ 800 de renta al año. Adoquinado pago Juez doctor Roberto Bunge, secretario doctor Adolfo Rawson. Juicio sucesorio de doña Rosa Damari de Grosso. Sin base, al mejor postor.
EL DOMINGO 30 de noviembre, a las 3 p. m., en la misma propiedad. Terreno: 8m66 (10v) por 42m40 (44v96) en un costado y 41m82 (43v40) en el otro. Edificio. Tres habitaciones, cuarto de baño, cocina, patio y demás, dependencias. Escrituras por ante el escribano señor Agustín Roverano. $ o|o a cuenta de precio. Comisión 2 o|o. Informes, 351 San Martín 861.—BRAVO BARROS y Cía. nl8

CASA, SALGUERO 1906.—Judicial. — Para habitación o renta. — Salguero 1906, entre Av. Santa Fe y Guemes. Muy lindo barrio de casas de familia. Puede dar $ 1.920 al año. Adoquinado pago. Juez doctor Roberto Bunge, secretario doctor Adolfo Rawson. Juicio sucesorio de doña Rosa Damari de Grosso. Sin base, al mejor postor.
EL DOMINGO 30 de noviembre, a las 3.30 p. m., en la misma propiedad. Terreno: 9m10 ($v31) por 33m27 (33v42) en un costado; 33m40 ($v03) en el otro y 9m45 (8v90) en el contrafrente. Edificio: Seis habitaciones, una más en el fondo, cuarto de baño, una pieza de madera, cocina, galería y fondo. Frente pintado a óleo, cielorrasos de yeso, pisos pino de tea y mosaico, luz eléctrica, agua corriente y cloacas. Escrituras por ante el escribano, señor Agustín Roverano. 3 o|o a cuenta de precio. Comisión 2 o|o. Informes, 351 San Martín, 861. — BRAVO BARROS y Cía nl2

AL NORTE. — JUNCAL 2737. Judicial. — Entre Agüero y Laprida. A una cuadras cuadradas con edificio que puede dar buena renta. A tres cuadras de las Avdas. Santa Fe y Coronel Díaz. Afírmado pago al frente. Juez doctor Roberto Bunge, secretario doctor Adolfo Rawson. Juicio sucesorio de doña Rosa Damari de Grosso. Sin base, al mejor postor.
EL DOMINGO 30 de noviembre, a las 3.30 p. m., en la misma propiedad...Terreno: 10m (11v55) por 44m05 (48v11) en un costado; 44m48 (51v56) en el otro y 10m04 (11v58) en el contrafrente. Edificio: Tres habitaciones, cuarto de dependencias y fondo. Pisos pino de tea, luz eléctrica, agua, cloacas. Escrituras por ante el escribano, señor Agustín Roverano. 6 o|o a cuenta de precio. Comisión 2 o|o informes 351 San Martín, 861. — BRAVO BARROS y Cía. n15

CASA, FRENCH 2722. — Judicial. — Entre Agüero y Laprida. A una cuadra de la Av. Pueyrredón. Produce con alquileres reducidos $ 1.140 de renta al año. Adoquinado pago Juez doctor Roberto Bunge, secretario doctor Adolfo Rawson. Juicio sucesorio de doña Rosa Damari de Grosso. Sin base, al mejor postor.
EL DOMINGO 30 de noviembre, a las 3 p. m., en la misma propiedad. Terreno: 8m66 (10v) por 42m40 (44v96) en un costado y 41m82 (43v40) en el otro. Edificio. Tres habitaciones, cuarto de baño, cocina, galería y fondo. Pisos pino de tea y mosaico, agua corriente y cloacas. Escrituras por ante el escribano señor Agustín Roverano. 6 o|o a cuenta de precio. Comisión 2 o|o. Informes, 351 San Martín 861. — BRAVO BARROS y Cía. n14

CASA, SALGUERO 1908.—Judicial. — Para habitación o renta. — Salguero 1908, entre Av. Santa Fe y Guemes. Muy lindo barrio de casas de familia. Puede dar $ 1.920 al año. Adoquinado pago. Juez doctor Roberto Bunge, secretario doctor Adolfo Rawson. Juicio sucesorio de doña Rosa Damari de Grosso. Sin base, al mejor postor.
EL DOMINGO 30 de noviembre, a las 3.30 p. m., en la misma propiedad. Terreno: 9m10 ($v31) por 33m27 (33v42) en un costado; 33m40 ($v03) en el otro y 9m45 (8v90) en el contrafrente. Edificio: Seis habitaciones, una más en el fondo, cuarto de baño, una pieza de madera, cocina, galería y fondo. Frente pintado a óleo, cielorrasos de yeso, pisos pino de tea y mosaico, luz eléctrica, agua corriente y cloacas. Escrituras por ante el escribano, señor Agustín Roverano. 3 o|o a cuenta de precio. Comisión 2 o|o. Informes, 351 San Martín, 861. — BRAVO BARROS y Cía nl2

CASA EN LOMAS — General Hornos 265, entre Bucarano y Pueyrredón. A cinco cuadras al N. E. de la estación y a dos del boulevard Alsina (adoquinado) Base $ 9.000 N.
EL DOMINGO 16 de noviembre a las 4 p. m. en la misma propiedad Terreno: 20 varas por 25. Ad corpus. Edificio: 3 habitaciones, dos más chicas, cocina, galpón, corredor y agua corriente. Desocupada. Llaves en el No 148. Títulos perfectos. Informes 351 San Martín 861 — BRAVO BARROS y Cía. n9

CASA EN VILLA URQUIZA. Judicial. Muy bien ubicada. Triunvirato, Mar Chiquita y Capdevila. A una cuadra del tranvía eléctrico y de la Plaza y a cuatro de la estación. En terreno de 15 varas cuadradas. Con jardín. Juez Dr. Arturo Seeber secretario Dr. Francisco Castellanos (hijo). Juicio sucesorio de Don Concepto López Lorenzo. Base $ 26.922 50
EL DOMINGO 16 de noviembre, a las 3 p. m., en la misma propiedad. Terreno: 8m66 (10v97) de frente a Mar Chiquita. Con 31m5 al S2m0 por 16m12 (18v96) a Triunvirato; 57m80 (77v94) en el contrafrente y 16m. (18v48) sobre Capdevila No 7288. Edificio. Gran hall con escalera ... comedor cuatro habitaciones baño con revestimiento de azulejos, cocina y galería cubierta. En cuerpo separado: dos piezas garage cochera y caballeriza. Frente imitación piedra, cielorrasos de yeso pisos pino de tea y mosaico y agua corriente. Escrituras por ante el escribano señor Evaristo M. Gorbea. 8 o|o a cuenta de precio. Comisión 2 o|o. Informes, 351 San Martín, 861. — BRAVO BARROS y Cía nl1

CHALET EN SAN ISIDRO. — En el barrio parque Manuel Aguirre Avenida Edna No 40, esquina Saenz Peña a tres cuadras de la estación (G.) con servicio eléctrico Moderno lujoso, de estilo inglés Construído a todo costo con todas las comodidades del arquitecto y de Base. Sin base. Resuelto de jardín y ... bien cuidado, preciosas casas que ... Base $ 50.000 $ excedente de la base a 5 meses de plazo $ 1 o|o, pagadero ... mensual.
EL LUNES 17 de noviembre, a las 3 p. m., en nuestro hall Terreno: 35m40 a ... Agosta, 41m68 a ... Saenz Peña, 36m68 en el costado y 38m68 en el otro, con una superficie de 1.600 varas cdas. Chalet Planta baja Vestíbulo ... hall con escalera de nogal, sala, escritorio y comedor con chimeneas artísticas de estilo inglés un ... lavadero, cocina, ... económicos, cuarto de lavar, piezas y ... para servicio. Planta alta: Hall, cuatro ... (2 con chimenea) baño ... instalado, guardarropas ... cielorrasos y ... que y motor. ... de diciembre ... el 25 de diciembre ... en el costado ... Instalación de agua caliente y ... en toda la casa. Visítese de 2 a 5 ... en la casa. Títulos ... Informes, 351 San Martín, 861. — BRAVO BARROS y ... nl1

UNA GRAN ESQUINA AL ... Sur. En 9 de ... deau. Frentes a ... cuadra de Cabero ... Base $ 13 la ... do, tercera ... a dos años de ... EL DOMINGO ... p. m., en los ... comprende la ... 60 lotes con ... fondo. Superficie ... 232.23 m. ... varas. Títulos ... de el escribano ... pago por la ... terial y alambre ... nce. 351 San Martín ... y Cía. ... BRAVO BARROS ... hoy 14

LINDO PETIT HOTEL. AL ... Norte. Arenales ... Larrea. En el ... dra de Santa Fe ... pillo, lujoso, ... preciosos palacetes ... constituirse con ... que vence el 20 de ... 7 o|o de interés ... EL LUNES ... m., en nuestro ... reno: 8 varas por ... ción: Planta baja ... dormitorio, comedor ... vestíbulo, gran ... cocina con econo ... dispensa, carbo ... to. Seis habitacio ... dos terrazas, dos ... cubierto. Frente im ... de calle de hierro ... revestido de mármol ... empapelados finos ... de parquets, pi ... vosicos extranjeros ... de vitraux, instala ... luz eléctrica y ... revoques imitación ... la, y todos los de ... ción bien termina ... de 2 a 5 con ... tarjeta de ... Informes, 351 San Martín, 861. — BRAVO BARROS y Cía. nl1

CASA, SALGUERO 1900.—Judicial. — Para habitación o renta. — Salguero 1906, entre Av. Santa Fe y Guemes. Muy lindo barrio de casas de familia. Puede dar $ 1.920 al año. Adoquinado pago. Juez doctor Roberto Bunge, secretario doctor Adolfo Rawson. Juicio sucesorio de doña Rosa Damari de Grosso. Sin base, al mejor postor.
EL DOMINGO 30 de noviembre, a las 3.30 p. m., en la misma propiedad. Terreno: 9m10 ($v31) por 33m27 (33v42) en un costado; 33m40 ($v03) en el otro y 9m45 (8v90) en el contrafrente. Edificio: Seis habitaciones, una más en el fondo, cuarto de baño, una pieza de madera, cocina, galería y fondo. Frente pintado a óleo, cielorrasos de yeso, pisos pino de tea y mosaico, luz eléctrica, agua corriente y cloacas. Escrituras por ante el escribano, señor Agustín Roverano. 3 o|o a cuenta de precio. Comisión 2 o|o. Informes, 351 San Martín, 861. — BRAVO BARROS y Cía nl2

AL NORTE. — JUNCAL 2737. Judicial. — Entre Agüero y Laprida. A una varas cuadradas con edificio que puede dar buena renta. A tres cuadras de las Avdas. Santa Fe y Coronel Díaz. Afírmado pago al frente. Juez doctor Roberto Bunge, secretario doctor Adolfo Rawson. Juicio sucesorio de doña Rosa Damari de Grosso. Sin base, al mejor postor.
EL DOMINGO 30 de noviembre, a las 3.30 p. m., en la misma propiedad...Terreno: 10m (11v55) por 44m05 (48v11) en un costado; 44m48 (51v56) en el otro y 10m04 (11v58) en el contrafrente. Edificio: Tres habitaciones, cuarto de dependencias y fondo. Pisos pino de tea, luz eléctrica, agua, cocinas y cloacas. Escrituras por ante el escribano, señor Agustín Roverano. 6 o|o a cuenta de precio. Comisión 2 o|o informes 351 San Martín, 861. — BRAVO BARROS y Cía. n15

CASA, FRENCH 2722. — Judicial. — Entre Agüero y Laprida. A uno cuadra de la Av. Pueyrredón. Produce con alquileres reducidos $ 1.140 de renta al año. Adoquinado pago Juez doctor Roberto Bunge, secretario doctor Adolfo Rawson. Juicio sucesorio de doña Rosa Damari de Grosso. Sin base, al mejor postor.
EL DOMINGO 30 de noviembre, a las 3 p. m., en la misma propiedad. Terreno: 8m66 (10v) por 42m40 (44v96) en un costado y 41m82 (43v40) en el otro. Edificio. Tres habitaciones, cuarto de baño, cocina, galería y fondo. Pisos pino de tea y mosaico, agua corriente y cloacas. Escrituras por ante el escribano señor Agustín Roverano. 6 o|o a cuenta de precio. Comisión 2 o|o. Informes, 351 San Martín, 861. — BRAVO BARROS y Cía. n14

CASA, SALGUERO 1900.—Judicial. — Para habitación o renta. — Salguero 1906, entre Av. Santa Fe y Guemes. Muy lindo barrio de casas de familia. Puede dar $ 1.920 al año. Adoquinado pago. Juez doctor Roberto Bunge, secretario doctor Adolfo Rawson. Juicio sucesorio de doña Rosa Damari de Grosso. Sin base, al mejor postor.
EL DOMINGO 30 de noviembre, a las 3.30 p. m., en la misma propiedad. Terreno: 9m10 ($v31) por 33m27 (33v42) en un costado; 33m40 ($v03) en el otro y 9m45 (8v90) en el contrafrente. Edificio: Seis habitaciones, una más en el fondo, cuarto de baño, una pieza de madera, cocina, galería y fondo. Frente pintado a óleo, cielorrasos de yeso, pisos pino de tea y mosaico, luz eléctrica, agua corriente y cloacas. Escrituras por ante el escribano, señor Agustín Roverano. 3 o|o a cuenta de precio. Comisión 2 o|o. Informes, 351 San Martín, 861. — BRAVO BARROS y Cía nl2

BRAVO BARROS y Cía.

CASAS

CHARCAS 1556 a 1560 — Entre Montevideo y Paraná 1 348 varas cuadradas, con edificios que producen renta. A 1 cuadra de la Plaza Rodríguez Peña y a dos de Callao. Base $ 125.000
EL MARTES 18 de noviembre a las 3 p. m., en nuestro hall. Terreno: 17.35 varas por 72.50 varas. Edificio: Local para negocio, 39 piezas, cocina, baño y dos patios. Títulos perfectos. Informes, 351 San Martín 861.—BRAVO BARROS y Cía.

Bmé. MITRE 1047 y 1049.— Al lado de Carlos Pellegrini. Edificio sólido que produce renta, con amplio terreno Base 120.000 $. Tiene acordada una hipoteca de 60.000 cédulas argentinas, que el comprador podrá gestionar su escrituración. Por división de condominio.
EL LUNES 17 de noviembre a las 3 p. m. en nuestro hall Terreno, según título: 24v36 por 16m98 Ad corpus Distribución: Casa número 920 y 926. Planta principal: vestíbulo, sala, comedor, antecomedor con montaplatos, cuatro habitaciones, dos cuartos de baño instalados, terraza y galería. Segundo piso: cocina, antecocina, tres piezas para servicio, lavadero, terraza. Construcción: Artístico frente imitación piedra, estilo XVI, puertas de calle de roble zaguanes con revestimiento de mármol, muros estucados y con empapelados finos y recuadros, pisos de parquet, carpintería de primer orden, buenas ... calefacción a vapor independiente para cada casa, cocinas con económicos e intermediarios para agua caliente y instalación eléctrica. Visítese de 2 a 4. La casa No 920 a 26, está desocupada. Títulos perfectos. Informes, 351 San Martín 861.—BRAVO BARROS y Cía. n9

CASA EN VILLA URQUIZA. Judicial. Muy bien ubicada. Triunvirato, Mar Chiquita y Capdevila. A una cuadra del tranvía eléctrico y de la Plaza y a cuatro de la estación. En terreno de 15 varas cuadradas. Con jardín. Juez Dr. Arturo Seeber secretario Dr. Francisco Castellanos (hijo). Juicio sucesorio de Don Concepto López Lorenzo. Base $ 26.922 50
EL DOMINGO 16 de noviembre, a las 3 p. m., en la misma propiedad. Terreno, según título (8m87) de frente a Mar Chiquita. Con 31m5 al S2m0 por 16m12 (18v96) a Triunvirato; 57m80 (77v94) en el contrafrente y 16m. (18v48) sobre Capdevila No 7288. Edificio. Gran hall con escalera ... comedor cuatro habitaciones baño con revestimiento de azulejos, cocina y galería cubierta. En cuerpo separado: dos piezas garage cochera y caballeriza. Frente imitación piedra, cielorrasos de yeso pisos pino de tea y mosaico y agua corriente. Escrituras por ante el escribano señor Evaristo M. Gorbea. 8 o|o a cuenta de precio. Comisión 2 o|o. Informes, 351 San Martín, 861. — BRAVO BARROS y Cía nl1

VIAMONTE 911 a 926—UNA gran propiedad moderna, de habitación y renta, de cuatro pisos. Dos lujosas casas de familia, con todos los detalles de confort que pueda pretenderse. Ha sido construída bajo la dirección de los ingenieros señores Landa y Hary habiéndose empleado solamente materiales de primera calidad. Vende por ... de comodidad. Base $ 180.000. El Banco Hipotecario Nacional, tiene ... acordadas 195.000 cédulas argentinas.
EL LUNES 17 de noviembre, a las 3 p. m., en nuestro hall Terreno, según título: 24v36 por 16v98 Ad corpus Distribución: Casa número 920 y 926. Planta principal: vestíbulo, sala, comedor, antecomedor con montaplatos cinco habitaciones, pieza de roperos, dos cuartos de baño instalados, terraza y patio. Subsuelo: Dos escritorios, cocina, despensa, dos piezas para servicio, cabeza para ... y amplio local con entrada independiente, apropiado para garage o depósito. Segundo piso: Hall, sala de ... con estufa de ... escalera, baño ... nica y mesa de ... nera y bodega ... nes, baño ... piezas y baño ... tación piedra, ... con cristales, sus ... muros con pintu ... cielorrasos de yeso ... tea encerados ... claraboya y banda ... lación de agua ... campanillas eléctri ... piedra, buena car ... tallas de una cas ... Visítese de 2 a ... tarjeta. De ... Informes, 351 San Martín, 861. — BRAVO BARROS y Cía. n10

CASA-QUINTA EN EL TIgre. El conocido chalet del Dr. Bellouard, con 1.000 varas de terreno y preciosos jardines con colección de rosales finísimos y árboles de mérito. Calle Carlos Maschwitz continúa a otra sin nombre, al lado de la calle Liniers (asfaltada) y a una cuadra del Tigre Hotel, del Paseo Victorica y del Río Luján. Con todo el mobiliario e instalaciones. Base $ 40.000
EL JUEVES 20 de noviembre a las 3 p. m., en nuestro hall. Terreno mide: 106v88 a Maschwitz, 58v97 a otra calle, 94v24 en el costado S. O. y en el costado N. O. a los 63v48 de la línea de la calle sin nombre un martillo a favor de 36v24 por 24v04 Edificio: Amplio chalet bien construído. Planta baja, terraza de acceso, vestíbulo, sala, comedor, 4 habitaciones, baño instalado, cocina y antecocina. Planta alta, vestíbulo, tres dormitorios, baño instalado, altillo para depósito y una pieza. Sobre todo de dos cuerpos, bodegas y estanterías gran glorieta invernáculo. Pieza para fotografía, depósito para inflamables, galpón de zinc con botes, gran depósito para agua con torre de hierro y capacidad para 15.000 litros. Cerco de alambre tejido y ligustrum. El inventario de los muebles y útiles podrán examinarlos los interesados en nuestras oficinas. Títulos perfectos. Informes, 351 San Martín 861.—BRAVO BARROS y Cía. n11

Entre LOMAS y BANFIELD. "La Nena", Av. Leandro N. Alem 931, entre Montesaudo y Las Heras. Adoquinada y tranvía eléctrico al frente, a cinco y ocho cuadras de las estaciones Banfield y Lomas. Base $ 9.000 N.
EL DOMINGO 16 de noviembre a las 5 p. m., en la misma propiedad. Terreno: 9m93 por 45. Ad corpus. Vestíbulo, 2 habitaciones de más chicas, cocina, galería, luz eléctrica y agua corriente. La deuda del adjudicado será por cuenta del comprador. Títulos perfectos. Informes 351 San Martín 861. — BRAVO BARROS y Cía. n9

Av. LA PLATA 1569, al 1573. Judicial. Para renta. Entre Santander y Vernet. Edificio moderno, bien construído. Produce $ 1.200 al año, puede dar mas. Adoquinado y tranvía eléctrico al frente, en combinación con el subterráneo. Juez Dr. Arturo Seeber, secretario Dr. Francisco Castellanos (hijo). Testamentaría de Don Concepto López Lorenzo. Base, pesos 12.716.67.
EL DOMINGO 16 de noviembre a las 5 p. m., en la misma propiedad. Terreno: 8m60 (10v) por 72m63 (82v85). Distribución: Salón de negocio al frente con piso de ... de ... cortinas metálicas, cuatro habitaciones, cocina, dependencias y garage sótano con piso de portland. Construcción: Frente imitación piedra, pisos pino de tea, galería con piso de mosaico, agua eléctrica, agua corriente y cloacas. Escrituras por ante el escribano señor Evaristo M. Gorbea. 8 o|o a cuenta de precio, Comisión 2 o|o. Informes, 351 San Martín, 861.
BRAVO BARROS y Cía nl

PARA VIVIR. — CANNING 530. Judicial. Con cédulas. Entre Velasco y Aguirre. A dos cuadras de Triunvirato. Puede dar $ 1.200 de renta al año. Juez Dr. Uladislao F. Padilla, secretario Dr. Juan Carlos Fox. Juicio sucesorio de Don Luis Callegari. Base, $ 14.000
EL DOMINGO 16 de noviembre a las 3.30 p. m., en la misma propiedad. Terreno 10m (11v55) por 36m40 (44v96). Edificio: Sala, comedor, 3 habitaciones, baño instalado, cocina y antecocina. Planta alta, vestíbulo, cuatro dormitorios, baño instalado, altillo para depósito y una pieza. Sobre todo dos cuerpos, bodegas y estanterías gran glorieta invernáculo. Pieza para fotografía, depósito para inflamables, galpón de zinc con botes, gran depósito para agua con torre de hierro y capacidad para 15.000 litros. Cerco de alambre tejido y ligustrum. El inventario de los muebles y útiles podrán examinarlos los interesados en nuestras oficinas. Títulos perfectos. Informes, 351 San Martín 861.—BRAVO BARROS y Cía. n11

MODERNA — EN PALERMO Para vivir o para renta. Acevedo 1874 esq. a Nicaragua y Costa Rica. Puede producir $ 1.200 al año. A dos cuadras de Entre Ríos. Base, $ 12.000 N. Con una hipoteca de $ 7.500, pagadera en cuotas mensuales de $ 90.25.
EL MIERCOLES 19 de noviembre, a las 3 p. m., en nuestro hall. Terreno 10 V. por 33v32 y 32v96. Ad corpus. Edificio, vestíbulo, sala, comedor, 3 habitaciones, 2 piezas para servicio, baño, cocina, galería y p

...PO EN RIO NEGRO.—

...ncuentran al mismo ... VI... A 4 ... de ... con ... pastores ... Ideal ... Ideal ... Ideal

PUBLIO MASSINI & Cía.

Los remates del miércoles 19

En nuestra casa San Martín 81

PROPIEDAD AISINA 1576|78, entre Cevallos y Daens Peña. (altos y bajos). Terreno de 8 1|2 varas por 54, a plazos. Base, de venta $ 52.000 m|n.

JUDICIAL. Quinta en Bella Vista, F. C. Pacífico, a 3 cuadras de la estación, conocida por "El Caburey". Terreno de 10.132 metros cuadrados. Buen edificio. Base, $ 22.220.04 moneda nacional, al contado.

LAVALLE 1452, entre Uruguay y Paraná, a 1 1|2 cuadras del palacio de los tribunales. Situación única para construcciones de alta renta. Mira al Norte, en la vereda del ensanche, y mientras el que la adquiera no resuelva la nueva edificación le produce renta porque el edificio que tiene, sin ser nuevo, es un perfecto estado y el frente modernizado. Terreno de 9 varas de frente por 60 de fondo. Superficie 540 varas cuadradas. Base pesos 70.000 m|n, reservándome para vender, mitad al contado y mitad a un año con 6 o|o de interés anual y garantía hipotecaria de la misma propiedad, Títulos perfectos.

BARTOLOME MITRE 1145, entre Cerrito y Libertad. Edificio antiguo que produce $ 600, con 9 varas por 60. Base, pesos 90.000 m|n., pagadero, 1|2 al contado, 1|2 a un año con 6 o|o de interés. Tiene contrato hasta marzo de 1921.

CAMPO EN EL CHACO PARAGUAYO. Gran porvenir. 10.000 hectáreas, con base de 3 pesos la hectárea; títulos perfectos. Campo rico en maderas y muy pastoso. Pidan planos San Martín 81.

PUBLIO MASSINI & Cía.

JUDICIAL. — QUINTA EN

Bella Vista, F. C. Pacífico, A 30 minutos de Retiro, conocida por "El Caburey", con frente a la calle Billinghurst, a 3 1|2 cuadras de la estación, terreno de 60m62 de frente por 167m14 de fondo. Superficie: 10.132 metros cuadrados. Tasación pesos 22.000.05 m|n. Base 2|3 partes $ 22.220.04 m|n c|l. Edificio: Casa habitación, compuesta de dos cuerpos unidos entre sí, el primer cuerpo se compone de 3 habitaciones, cuarto de baño y dos galerías, una al frente cerrada de vidrios y con armazón de hierro, otra al fondo abierta, ambas con piso de mosaico, cielorrasos de pino tea machihembrado, piso de madera, puertas y ventanas de pino tea, con doble puerta de alambre tejido fino. El segundo cuerpo consta de comedor, cocina, pieza de servicio, cochera de material cocido, montado en barro y techo de cinc. La propiedad está alambrada en todo su perímetro, tiene declives, bastante cercada y una pileta de material revocada en cal con canerías de agua corriente y varios árboles frutales, forestales grandes.

EL MIERCOLES, 19 de noviembre, a las 3 p. m., en nuestra casa, San Martín 81. Venta ordenada por el señor juez Dr. Roberto Bunge, secretaría, Dr. Francisco D. Quesada, en el juicio testamentario de don Rafael Antonio Hernández. Seña 6 o|o. Comisión 2 o|o. La casa puede visitarse en todo momento. Más datos en nuestras oficinas.—Publio Massini y Cía. nov1

LAVALLE 1452, entre Uru-

guay y Paraná, a media cuadra del palacio de los tribunales. Situación única para construcciones de alta renta. Mira al Norte, en la vereda del ensanche, y mientras el que la adquiera no resuelva la nueva edificación le produce renta porque el edificio que tiene, sin ser nuevo, es un perfecto estado y el frente modernizado. Terreno de 9 varas de frente por 60 de fondo. Superficie 540 varas cuadradas. Base pesos 70.000 m|n, reservándome para vender, mitad al contado y mitad a un año con 6 o|o de interés anual y garantía hipotecaria de la misma propiedad, Títulos perfectos.

EL MIERCOLES 19 de noviembre a las 3 p. m. en nuestra casa, San Martín 81. Puede visitarse de 2 a 5 p. m. Seña 2 o|o. Comisión 2 o|o. Más datos en nuestras oficinas.—Publio Massini y Cía. nov1

PROPIEDAD Alsina 1576|78,

entre Cevallos y Daens Peña. (altos y bajos) En buen estado y de fácil modernización, terreno de 8 1|2 varas por 54 y aunque está en el centro de la ciudad y con tranvías por todas direcciones conviene hacer constar que está a una cuadra de la estación Saenz Peña del subterráneo. Venta completamente resuelta con base, de $ 52.000 m|n pagaderos 1|3 parte al contado, 1|3 parte a 1 año y 1|3 parte a 2 años con 7 o|o de interés y garantía hipotecaria de la misma, en el caso de que el comprador quisiera tomar los plazos, la escritura se hará ante el escribano Dn. Reginaldo Bonincasa, Sarmiento 365, con títulos perfectos.

EL MIERCOLES 19 de noviembre a las 3 p. m., en nuestra casa San Martín 81. El edificio se compone de: salón de negocio, comedor, 9 dormitorios, dependencias, en la planta baja y 10 habitaciones en la planta alta, patios de mosaico, cielo rasos de yeso, pisos pino tea etc. Seña 3 o|o. Comisión 3 o|o. Planos y datos en nuestras oficinas.—Publio Massini y Cía. nó

EN MUÑIZ. Frente a la esta-

ción, las lomas más lindas de los alrededores de la Capital: 6 preciosos lotes de 10 varas de frente por 56 de fondo, cada uno y con opción. Base, reducidísima de 0.60 $ la vara cuadrada al contado, a liquidar por ausentarse su dueño a Francia. Calle Cabeza entre la avenida de la estación y E. Mitre, parte de los terrenos que fueron de Furcade Muñiz en la proximidad estación del F. C. P. después de Bella Vista a diez minutos de la capital (Retiro) Terrenos muy altos: sitio de lo más pintoresco. Títulos perfectos. Escrituras por ante el escribano Sr. Blanco Fresco.

EL MIERCOLES 19 de noviembre a las 3 p. m. sobre los mismos terrenos donde estará nuestra bandera. Títulos perfectos. Escritura ante el escribano Blanco Fresco. Seña 5 o|o. Comisión 3 o|o. Planos y más datos, San Martín 81.—Publio Massini y Cía. nó

EN VELEZ SARSFIELD. —

Dos lindos lotes, calle Arregles entre Homero y Escalada, N.os 14 y 16 de la manzana Y. Miden en conjunto 20 vs. por 50 de fondo. Venta al contado, con base de $ 1 m|n la vara cuadrada, a liquidar. Título perfecto. Escritura por ante el escribano Rodolfo F. Bernardo.

EL DOMINGO 19 de noviembre, a las 3 p. m., en los mismos terrenos. Seña $ o|o. Comisión 2 o|o. Planos y más datos, San Martín 81. — Publio Massini y Cía. nov1

CASA EN PERFECTO Esta-

do, calle Cochabamba No. 881, entre Bolívar y Perú. Amplia, bien ventilada, mucha luz. En terreno de 8 varas por 70 Superficie 630 varas cuadradas. A pisos y preparada para altos. Edificio: buen frente moderno, zaguán, sala, antesala, escritorio, comedor, cinco dormitorios, baño, cocina y tres piezas de servicio. Cielos rasos de yeso, pisos de pino tea, puertas y celosías de cedro, patios con pisos de mosaico extranjeros, techos de azotea con baldosa francesa, toda la tirantería de hierro y edificada sobre una altura del nivel de la calle, con toda la parte baja del piso sin relleno, de manera que hay aire y es completamente seca la casa. Puede ser visitada en todo momento. Base, de venta $ 32.000 m|n, pagaderos mitad al contado y mitad a dos años, con garantía hipotecaria y 7 o|o de interés anual. En caso que el comprador quiera tomar la propiedad, la escritura deberá extenderse por ante el escribano D. Reginaldo Bonincasa, Sarmiento 365. Títulos perfectos, a completa satisfacción del comprador.

EL MIERCOLES 19 de noviembre, a las 3 p. m., en nuestra casa, San Martín 81. Seña 5 o|o. Comisión 2 o|o. Informes, en nuestras oficinas.—Publio Massini y Cía. nov1

EN FLORESTA. — UNA lin-

da esquina, Av. Olivera y Directorio, Antigua quinta de Olivera, con una cochava a la calle Loreto. A dos cuadras de Pcias Unidas. Terrenos totalmente edificados. 13 varas por 34. Lote 39 de la manzana J. Base $ 3 la vara. Título perfecto. Escrituras ante el escribano Bernardo.

EL DOMINGO 16 de noviembre, a las 3 p. m en el mismo terreno. Seña 5 o|o. Comisión 3 o|o. Planos y datos, Publio Massini y Cía., San Martín 81. nov1

CASA CALLE Malabia 284

entre Camargo y Padilla, a 1 cuadra de Canning y a 1 1|2 de Corrientes y del tranvía. Consta de vestíbulo con mampara de cristales, sala, escritorio, 3 dormitorios, comedor, baño, cocina y una pieza alta de servicio. Buen frente con balcones, patios de mosáico, pisos de pino tea encerados cielos rasos de yeso, habitaciones empapeladas y toda la casa recién pintada. Tiene 11.000 cédulas nacionales que tomará a su cargo el comprador en forma y estilo de plaza. Base de venta inclusive las cédulas 15.000 $ m|n.

EL MIERCOLES 26 de noviembre a las 3 p. m., en nuestra casa San Martín 81. Puede visitarse todos los días de 2 a 5 p. m. y de 7 a 8 p. m. Está desocupada. Hay cuidador El terreno mide 10 varas de frente por 32 de fondo. La escritura deberá otorgarse por ante el escribano del Banco Hipotecario Nacional señor Billinghurst, Sella. Seña 5 o|o. Comisión 2 o|o Informes en nuestras oficinas—Publio Massini y Cía. v16

BUENA CASA EN FLORES

calle Argerich 755. A 1 1|2 de Nasca y muy cerca de Rivadavia. Moderna, construcción sólida, elegante. El edificio consta de 5 habitaciones, comedor, cuarto de baño, cocina, pieza de servicio, lavadero, etc., y en el fondo una pequeña pieza para despensa. Tiene jardín al frente, galería techada, pisos pino tea, cielos rasos de yeso, celosías metálicas, carpintería de cedro y patios de mosaico. Está preparada para altos. El terreno mide 10x52y. Base $ 14.000 m|n

EL MIERCOLES 26, de noviembre a las 3 p. m., en nuestra casa San Martín 81. Puede visitarse todo momento. Títulos perfectos. Seña 5 o|o Comisión 3 o|o Planos y datos San Martín 81.—Publio Massini y Cía. v16

LINDA CASA JUJUY 352

entre Moreno y Belgrano, a 2 cdas. del Once, edificio nuevo, bien construido y con materiales elegidos, casa de familia con 14 cédulas nacionales que tomará a su cargo el comprador en la forma y estilo de plaza terreno de 9x60 de frente por 55 de fondo. Base de venta inclusive las cédulas $ 40.000 m|n. Edificio: Consta de sala, antesala, comedor, 6 dormitorios, cuarto de baño instalado, pisos de pino tea, cielorrasos decorados, puertas de cedro, celosías metálicas, zaguán con mayólicas, pisos papeles Casa en perfecto estado y puede entregarse desocupada. El que lo prefiere con inquilino comprador.

EL MIERCOLES 26 de noviembre a las 3 p. m. en nuestra casa, San Martín 81. Vendemos esta propiedad que puede ser visitada todos los días de 2 a 5 p. m. solicitando previamente una tarjeta en nuestra casa. Seña 5 o|o. Comisión 3 o|o Informes en nuestras oficinas.—Publio Massini y Cía v16

CASA Av. Provincias Unidas

1819 entre Miró y Malvinas. A 1 cuadra de Rivadavia y por lo tanto del subterráneo. Moderna, construida en terreno de 12 varas de frente por 37 de fondo. Ad corpus. Frente imitación piedra consta de sala, comedor, 3 dormitorios, 1 pieza chica, baño instalado, pieza de servicio, etc., galería, puertas y celosías de cedro, cielos rasos de yeso, pisos de pino tea Base $ 18.000 m|n incluyendo 5 000 $ en cédulas nacionales que el comprador tomará a su cargo en forma y estilo de plaza. Contrato hasta el 31 de marzo próximo a razón de 150 $ mensuales

EL DOMINGO 23 de noviembre a las 3 p. m., en la misma propiedad Puede visitarse de 2 a 5 p. m. con tarjeta de nuestra casa Seña 5 o|o. Comisión 3 o|o. Informes en nuestras oficinas San Martín 81. Publio Massini y Cía. v23

ENTRE Palermo y Belgrano

Lindísimo terreno, calle Paipa 3286 entre Conde y Martínez A 2 cuadras de la Av. Federico Lacroze y a 4 de la estación Colegiales. 12 varas de frente por 41 varas de fondo, con base de $ 11 la vara cuadrada al contado. Títulos perfectos. Adoquinado totalmente pago.

EL DOMINGO 23 de noviembre a las 3 p. m. sobre el mismo terreno, entre edificios. Seña 5 o|o. Comisión 3 o|o. Planos e informes en nuestra casa, San Martín 81. Publio Massini y Cía v23

EN MONTE GRANDE A 8

cuadras de la estación en los terrenos que fueron de García Fernandez en la parte que linda han con los de Constanzo, con frente al denominado Boulevard Temperley. En una manzana completa de 14 452 metros cuadrados (19 268 v c) que venderemos en un solo lote con base de 0.15 centavos la vara cuadrada al contado. Terreno muy alto, bien aislado y en un pueblo de mucho porvenir.

EL MIERCOLES 26 de noviembre a las 3 p. m., en nuestra casa, San Martín 81. Títulos perfectos. Seña 5 o|o Comisión 3 o|o Por planitos y más datos a nuestras oficinas.—Publio Massini y Cía v23

EN arrendamiento: 18.000 hec-

táreas. Sobre la estación Bolet F. C. P. la primera estación antes de Makenna, en fracciones de 2.000 a 5.000 hectáreas, cada una con aguadas y con de casas con poblaciones. El campo podrá ser explotado libremente para ganadería, pudiéndose también poner cerdos, y ovejas; el establecimiento es conocido por estancia "Las Estacas", campo refinado, muy pastoso y descansado desde hace 3 meses. El arrendamiento es hasta el 31 de marzo de 1923. De un lote con opción a todo, baje la base de 3 a m|n por hectáreas, pagaderos por semestres adelantados y una garantía personal; es de los mejores de la Prov. de Córdoba, tiene una parte alfalfada, buenos alambrados, aguadas bebaderos, bretes, corrales, varias poblaciones, etc.

EL MIERCOLES 3 de diciembre, a las 3 p. m., en nuestra casa, San Martín 81. Después daremos más detalles. Seña 5 o|o. Comisión 2 o|o. Planos e informes en nuestras oficinas San Martín 81. Publio Massini y Cía. v23

EN COGHLAN. — UN LIN-

do terreno calle Manuela Pedraza, entre Estomba y Tronador. A dos cuadras de la Av. Del Tejar, muy próximo a Saavedra, muy alto y con adoquinado a una cuadra. Son 10 varas de frente por 50 vs. de fondo Base $ 6 m|n la vara cuadrada.

EL DOMINGO 16 de noviembre, a las 4 p. m., en el mismo terreno. Títulos perfectos, escrituras por ante el escribano Bernardo. Seña 5 o|o. Comisión 3 o|o. Planos y datos. San Martín 81. — Publio Massini y Cía. nov1

EN EL CHACO PARAGUA-

yo, 10 000 hectáreas en un solo lote, los campos del porvenir, parte de lo señalado en el registro público con los nombres de Basch y Zebadlos, al lado de las concesiones del Paraguay Land Company y de los célebres campos del Galileo y del doctor Fraugenheim, don Antonio Devoto y otros. Tierra riquísima en pastos y maderas de gran valor, la gran inmigración que se encamina hacia la República vecina, hará llegar a esos lugares lo único que le falta para su gran desarrollo, medios de comunicación, comprar allí es sembrar oro para recoger ciento. Base de venta pesos 3 moneda nacional la hectárea, para liquidar, pagadero 1|3 parte al contado, 1|3 a un año y 1|3 a dos años de plazo con garantía hipotecaria y 6 o|o de interés anual. Títulos perfectos; tierra mensurada. Corresponde los lotes 1 al 10 de la sección XX.

EL MIERCOLES 19 de noviembre a las 3 p. m. en nuestra casa, San Martín 81. Seña 5 o|o. Comisión 3 o|o. Planos e informes en nuestras oficinas.—Publio Massini y Cía. nov1

EN BELLA VISTA F. C. P.

30 minutos de Retiro con 40 trenes diarios. 1 cuadra de la estación, sobre la avenida Francia, arbolada y la más linda de la preciosa villa, con el tranvía Lacroze a la puerta y a 48 metros de la calle Rivadavia pavimentada hasta el camino a Campo Mayo y el nuevo camino de Buenos Aires. 40 varas de frente por 53.50 de fondo, todo en un lote con base ínfima de $ 6 por vara, pero a vender resueltamente, pagadero 2|3 parte al contado, 1|3 a 6 meses y 2|3 a 12 meses con 6 o|o de interés. Está rodeado de los hermanos edificios de Cosmos, Justo, Artigas y muchos otros, no hay nada mejor ubicado.

El MIERCOLES 19 de noviembre a las 3 p. m., en los mismos terrenos donde estará nuestra bandera. Títulos perfectos. Escritura ante el escribano Blanco Fresco. Seña 5 o|o. Comisión 3 o|o. Planos y más datos, San Martín 81.—Publio Massini y Cía. nó

EN VELEZ SARSFIELD. —

Dos lindos lotes, calle Arregles entre Homero y Escalada, N.os 14 y 16 de la manzana Y. Miden en conjunto 20 vs. por 50 de fondo. Venta al contado, con base de $ 1 m|n la vara cuadrada, a liquidar. Título perfecto. Escritura por ante el escribano Rodolfo F. Bernardo.

EL DOMINGO 16 de noviembre, a las 3 p. m., en los mismos terrenos. Seña $ o|o. Comisión 2 o|o. Planos y más datos, San Martín 81.—Publio Massini y Cía. nov1

CASA EN PERFECTO Esta-

do, calle Cochabamba No. 881, entre Bolívar y Perú. Amplia, bien ventilada, mucha luz. En terreno de 8 varas por 70 Superficie 630 varas cuadradas. A pisos y preparada para altos. Edificio: buen frente moderno, zaguán, sala, antesala, escritorio, comedor, cinco dormitorios, baño, cocina y tres piezas de servicio. Cielos rasos de yeso, pisos de pino tea, puertas y celosías de cedro, patios con pisos de mosáico extranjeros, techos de azotea con baldosa francesa, toda la tirantería de hierro y edificada sobre una altura del nivel de la calle, con toda la parte baja del piso sin relleno, de manera que hay aire y es completamente seca la casa. Puede ser visitada en todo momento. Base, de venta $ 32.000 m|n, pagaderos mitad al contado y mitad a dos años, con garantía hipotecaria y 7 o|o de interés anual. En caso que el comprador quiera tomar la propiedad, la escritura deberá extenderse por ante el escribano D. Reginaldo Bonincasa, Sarmiento 365. Títulos perfectos, a completa satisfacción del comprador.

EL MIERCOLES 19 de noviembre, a las 3 p. m., en nuestra casa, San Martín 81. Seña 5 o|o. Comisión 3 o|o. Informes, en nuestras oficinas.—Publio Massini y Cía. nov1

EN FLORESTA. — UNA lin-

da esquina, Av. Olivera y Directorio, Antigua quinta de Olivera, con una cochava a la calle Loreto. A dos cuadras de Pcias Unidas. Terrenos totalmente edificados. 13 varas por 34. Lote 39 de la manzana J. Base $ 3 la vara. Título perfecto. Escrituras ante el escribano Bernardo.

EL DOMINGO 16 de noviembre, a las 3 p. m en el mismo terreno. Seña 5 o|o. Comisión 3 o|o. Planos y datos, Publio Massini y Cía., San Martín 81. nov1

CASA CALLE Malabia 284

entre Camargo y Padilla, a 1 cuadra de Canning y a 1 1|2 de Corrientes y del tranvía. Consta de vestíbulo con mampara de cristales, sala, escritorio, 3 dormitorios, comedor, baño, cocina y una pieza alta de servicio. Buen frente con balcones, patios de mosáico, pisos de pino tea encerados cielos rasos de yeso, habitaciones empapeladas y toda la casa recién pintada. Tiene 11.000 cédulas nacionales que tomará a su cargo el comprador en forma y estilo de plaza. Base de venta inclusive las cédulas 15.000 $ m|n.

EL MIERCOLES 26 de noviembre a las 3 p. m., en nuestra casa San Martín 81. Puede visitarse todos los días de 2 a 5 p. m. y de 7 a 8 p. m. Está desocupada. Hay cuidador El terreno mide 10 varas de frente por 32 de fondo. La escritura deberá otorgarse por ante el escribano del Banco Hipotecario Nacional señor Billinghurst, Sella. Seña 5 o|o. Comisión 3 o|o. Informes en nuestras oficinas—Publio Massini y Cía. v16

BUENA CASA EN FLORES

calle Argerich 755. A 1 1|2 de Nasca y muy cerca de Rivadavia. Moderna, construcción sólida, elegante. El edificio consta de 5 habitaciones, comedor, cuarto de baño, cocina, pieza de servicio, lavadero, etc., y en el fondo una pequeña pieza para despensa. Tiene jardín al frente, galería techada, pisos pino tea, cielos rasos de yeso, celosías metálicas, carpintería de cedro y patios de mosaico. Está preparada para altos. El terreno mide 10x52y. Base $ 14.000 m|n

EL MIERCOLES 26, de noviembre a las 3 p. m., en nuestra casa San Martín 81. Puede visitarse todo momento. Títulos perfectos. Seña 5 o|o Comisión 3 o|o. Planos e informes en nuestras oficinas, San Martín 81. Publio Massini y Cía v16

LINDA CASA JUJUY 352

entre Moreno y Belgrano, a 2 cdas. del Once, edificio nuevo, bien construido y con materiales elegidos, casa de familia con 14 cédulas nacionales que tomará a su cargo el comprador en la forma y estilo de plaza terreno de 9x60 de frente por 55 de fondo. Base de venta inclusive las cédulas $ 40.000 m|n. Edificio: Consta de sala, antesala, comedor, 6 dormitorios, cuarto de baño instalado, pisos de pino tea, cielorrasos decorados, puertas de cedro, celosías metálicas, zaguán con mayólicas, pisos papeles Casa en perfecto estado y puede entregarse desocupada. El que lo prefiere con inquilino comprador.

EL MIERCOLES 26 de noviembre a las 3 p. m. en nuestra casa, San Martín 81. Vendemos esta propiedad que puede ser visitada todos los días de 2 a 5 p. m. solicitando previamente una tarjeta en nuestra casa. Seña 5 o|o. Comisión 3 o|o Informes en nuestras oficinas—Publio Massini y Cía v16

CASA Av. Provincias Unidas

1819 entre Miró y Malvinas. A 1 cuadra de Rivadavia y por lo tanto del subterráneo. Moderna, construida en terreno de 12 varas de frente por 37 de fondo. Ad corpus. Frente imitación piedra consta de sala, comedor, 3 dormitorios, 1 pieza chica, baño instalado, pieza de servicio, etc., galería, puertas y celosías de cedro, cielos rasos de yeso, pisos de pino tea Base $ 18.000 m|n incluyendo 5 000 $ en cédulas nacionales que el comprador tomará a su cargo en forma y estilo de plaza. Contrato hasta el 31 de marzo próximo a razón de 150 $ mensuales

EL DOMINGO 23 de noviembre a las 3 p. m., en la misma propiedad Puede visitarse de 2 a 5 p. m. con tarjeta de nuestra casa Seña 5 o|o. Comisión 3 o|o. Informes en nuestras oficinas San Martín 81. Publio Massini y Cía. v23

ENTRE Palermo y Belgrano

Lindísimo terreno, calle Paipa 3286 entre Conde y Martínez A 2 cuadras de la Av. Federico Lacroze y a 4 de la estación Colegiales. 12 varas de frente por 41 varas de fondo, con base de $ 11 la vara cuadrada al contado. Títulos perfectos. Adoquinado totalmente pago.

EL DOMINGO 23 de noviembre a las 3 p. m. sobre el mismo terreno, entre edificios. Seña 5 o|o. Comisión 3 o|o. Planos e informes en nuestra casa, San Martín 81. Publio Massini y Cía v23

EN MONTE GRANDE A 8

cuadras de la estación en los terrenos que fueron de García Fernandez en la parte que lindaban con los de Constanzo, con frente al denominado Boulevard Temperley. En una manzana completa de 14 452 metros cuadrados (19 268 v c) que venderemos en un solo lote con base de 0.15 centavos la vara cuadrada al contado. Terreno muy alto, bien aislado y en un pueblo de mucho porvenir.

EL MIERCOLES 26 de noviembre a las 3 p. m., en nuestra casa, San Martín 81. Títulos perfectos. Seña 5 o|o. Comisión 3 o|o Por planitos y más datos a nuestras oficinas.—Publio Massini y Cía v23

EN arrendamiento: 18.000 hec-

táreas. Sobre la estación Bolet F. C. P. la primera estación antes de Makenna, en fracciones de 2.000 a 5.000 hectáreas, cada una con aguadas y con de casas con poblaciones. El campo podrá ser explotado libremente para ganadería, pudiéndose también poner cerdos, y ovejas; el establecimiento es conocido por estancia "Las Estacas", campo refinado, muy pastoso y descansado desde hace 3 meses. El arrendamiento es hasta el 31 de marzo de 1923. De un lote con opción a todo, baje la base de 3 a m|n por hectáreas, pagaderos por semestres adelantados y una garantía personal; es de los mejores de la Prov. de Córdoba, tiene una parte alfalfada, buenos alambrados, aguadas bebaderos, bretes, corrales, varias poblaciones, etc.

EL MIERCOLES 3 de diciembre, a las 3 p. m., en nuestra casa, San Martín 81. Después daremos más detalles. Seña 5 o|o. Comisión 3 o|o. Planos e informes en nuestras oficinas San Martín 81. Publio Massini y Cía. v23

EN CONSTITUCION, COMO JU-

dicial, en el juicio sucesorio de don Angel Mencoml, juzgado del doctor Cambal, secretaría Aranda, Convención núm. 810, entre Rigles y Pichincha. Base $ 4.000, consta el edificio de 4 habitaciones, cocina, w. c., galerías, patios mosaicos, etc. Renta, $ 50. vierles6.

EL DOMINGO 16 de noviembre a las 4.30, en la misma. Informes, San Martín núm. 93. n9

EN CABALLITO, COMO JU-

dicial, en el juicio sucesorio de don Angel Mencoml, juzgado del doctor Cambal, secretaría Aranda, Convención núm. 810, entre Rigles y Pichincha. Base $ 4.000, consta el edificio de 4 habitaciones, cocina, w. c., galerías, patios mosaicos, etc. Renta, $ 50. vierles6.

EL DOMINGO 16 de noviembre a las 4.30, en la misma. Informes, San Martín núm. 93. n9

CASA EN PERFECTO Esta-

do, calle Cochabamba No. 881, entre Bolívar y Perú. Amplia, bien ventilada, mucha luz. En terreno de 8 varas por 70 Superficie 630 varas cuadradas. A pisos y preparada para altos. Edificio: buen frente moderno, zaguán, sala, antesala, escritorio, comedor, cinco dormitorios, baño, cocina y tres piezas de servicio. Cielos rasos de yeso, pisos de pino tea, puertas y celosías de cedro, patios con pisos de mosáico extranjeros, techos de azotea con baldosa francesa, toda la tirantería de hierro y edificada sobre una altura del nivel de la calle, con toda la parte baja del piso sin relleno, de manera que hay aire y es completamente seca la casa. Puede ser visitada en todo momento. Base, de venta $ 32.000 m|n, pagaderos mitad al contado y mitad a dos años, con garantía hipotecaria y 7 o|o de interés anual. En caso que el comprador quiera tomar la propiedad, la escritura deberá extenderse por ante el escribano D. Reginaldo Bonincasa, Sarmiento 365. Títulos perfectos, a completa satisfacción del comprador.

EL MIERCOLES 19 de noviembre, a las 3 p. m., en nuestra casa, San Martín 81. Seña 5 o|o. Comisión 3 o|o. Informes, en nuestras oficinas.—Publio Massini y Cía. nov1

EN FLORESTA. — UNA lin-

da esquina, Av. Olivera y Directorio, Antigua quinta de Olivera, con una cochava a la calle Loreto. A dos cuadras de Pcias Unidas. Terrenos totalmente edificados. 13 varas por 34. Lote 39 de la manzana J. Base $ 3 la vara. Título perfecto. Escrituras ante el escribano Bernardo.

EL DOMINGO 16 de noviembre, a las 3 p. m en el mismo terreno. Seña 5 o|o. Comisión 3 o|o. Planos y datos, Publio Massini y Cía., San Martín 81. nov1

CASA CALLE Malabia 284

entre Camargo y Padilla, a 1 cuadra de Canning y a 1 1|2 de Corrientes y del tranvía. Consta de vestíbulo con mampara de cristales, sala, escritorio, 3 dormitorios, comedor, baño, cocina y una pieza alta de servicio. Buen frente con balcones, patios de mosáico, pisos de pino tea encerados cielos rasos de yeso, habitaciones empapeladas y toda la casa recién pintada. Tiene 11.000 cédulas nacionales que tomará a su cargo el comprador en forma y estilo de plaza. Base de venta inclusive las cédulas 15.000 $ m|n.

EL MIERCOLES 26 de noviembre a las 3 p. m., en nuestra casa San Martín 81. Puede visitarse todos los días de 2 a 5 p. m. y de 7 a 8 p. m. Está desocupada. Hay cuidador El terreno mide 10 varas de frente por 32 de fondo. La escritura deberá otorgarse por ante el escribano del Banco Hipotecario Nacional señor Billinghurst, Sella. Seña 5 o|o. Comisión 3 o|o. Informes en nuestras oficinas—Publio Massini y Cía. v16

BUENA CASA EN FLORES

calle Argerich 755. A 1 1|2 de Nasca y muy cerca de Rivadavia. Moderna, construcción sólida, elegante. El edificio consta de 5 habitaciones, comedor, cuarto de baño, cocina, pieza de servicio, lavadero, etc., y en el fondo una pequeña pieza para despensa. Tiene jardín al frente, galería techada, pisos pino tea, cielos rasos de yeso, celosías metálicas, carpintería de cedro y patios de mosaico. Está preparada para altos. El terreno mide 10x52y. Base $ 14.000 m|n

EL MIERCOLES 26, de noviembre a las 3 p. m., en nuestra casa San Martín 81. Puede visitarse todo momento. Títulos perfectos. Seña 5 o|o Comisión 3 o|o. Planos y datos San Martín 81.—Publio Massini y Cía. v16

LINDA CASA JUJUY 352

entre Moreno y Belgrano, a 2 cdas. del Once, edificio nuevo, bien construido y con materiales elegidos, casa de familia con 14 cédulas nacionales que tomará a su cargo el comprador en la forma y estilo de plaza terreno de 9x60 de frente por 55 de fondo. Base de venta inclusive las cédulas $ 40.000 m|n. Edificio: Consta de sala, antesala, comedor, 6 dormitorios, cuarto de baño instalado, pisos de pino tea, cielorrasos decorados, puertas de cedro, celosías metálicas, zaguán con mayólicas, pisos papeles Casa en perfecto estado y puede entregarse desocupada. El que lo prefiere con inquilino comprador.

EL MIERCOLES 26 de noviembre a las 3 p. m. en nuestra casa, San Martín 81. Vendemos esta propiedad que puede ser visitada todos los días de 2 a 5 p. m. solicitando previamente una tarjeta en nuestra casa. Seña 5 o|o. Comisión 3 o|o Informes en nuestras oficinas—Publio Massini y Cía v16

CASA Av. Provincias Unidas

1819 entre Miró y Malvinas. A 1 cuadra de Rivadavia y por lo tanto del subterráneo. Moderna, construida en terreno de 12 varas de frente por 37 de fondo. Ad corpus. Frente imitación piedra consta de sala, comedor, 3 dormitorios, 1 pieza chica, baño instalado, pieza de servicio, etc., galería, puertas y celosías de cedro, cielos rasos de yeso, pisos de pino tea Base $ 18.000 m|n incluyendo 5 000 $ en cédulas nacionales que el comprador tomará a su cargo en forma y estilo de plaza. Contrato hasta el 31 de marzo próximo a razón de 150 $ mensuales

EL DOMINGO 23 de noviembre a las 3 p. m., en la misma propiedad Puede visitarse de 2 a 5 p. m. con tarjeta de nuestra casa Seña 5 o|o. Comisión 3 o|o. Informes en nuestras oficinas San Martín 81. Publio Massini y Cía. v23

ENTRE Palermo y Belgrano

Lindísimo terreno, calle Paipa 3286 entre Conde y Martínez A 2 cuadras de la Av. Federico Lacroze y a 4 de la estación Colegiales. 12 varas de frente por 41 varas de fondo, con base de $ 11 la vara cuadrada al contado. Títulos perfectos. Adoquinado totalmente pago.

EL DOMINGO 23 de noviembre a las 3 p. m. sobre el mismo terreno, entre edificios. Seña 5 o|o. Comisión 3 o|o. Planos e informes en nuestra casa, San Martín 81. Publio Massini y Cía v23

EN MONTE GRANDE A 8

cuadras de la estación en los terrenos que fueron de García Fernandez en la parte que lindaban con los de Constanzo, con frente al denominado Boulevard Temperley. En una manzana completa de 14 452 metros cuadrados (19 268 v c) que venderemos en un solo lote con base de 0.15 centavos la vara cuadrada al contado. Terreno muy alto, bien aislado y en un pueblo de mucho porvenir.

EL MIERCOLES 26 de noviembre a las 3 p. m., en nuestra casa, San Martín 81. Títulos perfectos. Seña 5 o|o Comisión 3 o|o Por planitos y más datos a nuestras oficinas.—Publio Massini y Cía v23

EN arrendamiento: 18.000 hec-

táreas. Sobre la estación Bolet F. C. P. la primera estación antes de Makenna, en fracciones de 2.000 a 5.000 hectáreas, cada una con aguadas y con de casas con poblaciones. El campo podrá ser explotado libremente para ganadería, pudiéndose también poner cerdos, y ovejas; el establecimiento es conocido por estancia "Las Estacas", campo refinado, muy pastoso y descansado desde hace 3 meses. El arrendamiento es hasta el 31 de marzo de 1923. De un lote con opción a todo, baje la base de 3 a m|n por hectáreas, pagaderos por semestres adelantados y una garantía personal; es de los mejores de la Prov. de Córdoba, tiene una parte alfalfada, buenos alambrados, aguadas bebaderos, bretes, corrales, varias poblaciones, etc.

EL MIERCOLES 3 de diciembre, a las 3 p. m., en nuestra casa, San Martín 81. Después daremos más detalles. Seña 5 o|o. Comisión 3 o|o. Planos e informes en nuestras oficinas San Martín 81. Publio Massini y Cía. v23

EN BELLA VISTA F. C. P.

30 minutos de Retiro con 40 trenes diarios. 1 cuadra de la estación, sobre la avenida Francia, arbolada y la más linda de la preciosa villa, con el tranvía Lacroze a la puerta y a 48 metros de la calle Rivadavia pavimentada hasta el camino a Campo Mayo y el nuevo camino de Buenos Aires. 40 varas de frente por 53.50 de fondo, todo en un lote con base ínfima de $ 6 por vara, pero a vender resueltamente, pagaderos 2|3 parte al contado, 1|3 a 6 meses y 2|3 a 12 meses con 6 o|o de interés. Está rodeado de los hermanos edificios de Cosmos, Justo, Artigas y muchos otros, no hay nada mejor ubicado.

El MIERCOLES 19 de noviembre a las 3 p. m., en los mismos terrenos donde estará nuestra bandera. Títulos perfectos. Escritura ante el escribano Blanco Fresco. Seña 5 o|o. Comisión 3 o|o. Planos y más datos, San Martín 81.—Publio Massini y Cía. nó

EN VELEZ SARSFIELD. —

Dos lindos lotes, calle Arregles entre Homero y Escalada, N.os 14 y 16 de la manzana Y. Miden en conjunto 20 vs. por 50 de fondo. Venta al contado, con base de $ 1 m|n la vara cuadrada, a liquidar. Título perfecto. Escritura por ante el escribano Rodolfo F. Bernardo.

EL DOMINGO 16 de noviembre, a las 3 p. m., en los mismos terrenos. Seña $ o|o. Comisión 2 o|o. Planos y más datos, San Martín 81.—Publio Massini y Cía. nov1

CASA EN PERFECTO Esta-

do, calle Cochabamba No. 881, entre Bolívar y Perú. Amplia, bien ventilada, mucha luz. En terreno de 8 varas por 70 Superficie 630 varas cuadradas. A pisos y preparada para altos. Edificio: buen frente moderno, zaguán, sala, antesala, escritorio, comedor, cinco dormitorios, baño, cocina y tres piezas de servicio. Cielos rasos de yeso, pisos de pino tea, puertas y celosías de cedro, patios con pisos de mosáico extranjeros, techos de azotea con baldosa francesa, toda la tirantería de hierro y edificada sobre una altura del nivel de la calle, con toda la parte baja del piso sin relleno, de manera que hay aire y es completamente seca la casa. Puede ser visitada en todo momento. Base, de venta $ 32.000 m|n, pagaderos mitad al contado y mitad a dos años, con garantía hipotecaria y 7 o|o de interés anual. En caso que el comprador quiera tomar la propiedad, la escritura deberá extenderse por ante el escribano D. Reginaldo Bonincasa, Sarmiento 365. Títulos perfectos, a completa satisfacción del comprador.

EL MIERCOLES 19 de noviembre, a las 3 p. m., en nuestra casa, San Martín 81. Seña 5 o|o. Comisión 3 o|o. Informes, en nuestras oficinas.—Publio Massini y Cía. nov1

EN FLORESTA. — UNA lin-

da esquina, Av. Olivera y Directorio, Antigua quinta de Olivera, con una c

Adolfo Bullrich & Cía.

hects. de campo flor en Pergamino

BASE, $ 320 m|n LA HECTAREA

EL VIERNES 28 DE NOVIEMBRE

A LAS 3 P. M.

En nuestra casa, Florida 269-273.

ADOLFO BULLRICH y Cía.

PERGAMINO PARTE de ... Cerrillos" de Grondona, 161 hectáreas campo riquísimo, especial para ganadería y agricultura, cubierto de los mejores pastos tiernos y con aguas especiales a pocas profundidad. A 3 1/2 leguas de S. O. Socorro y 8 al N. O. de Pergamino. Base $ 320 m|n la hectárea. ... VIERNES 28 de noviembre, a las ... en nuestra casa, Florida 269|273. ...

ESQUINA VICTORIA ... importante esquina cuna valiosa, ubicación todo comercial. Sus dimensiones ... Pequeñas y bien proporcionadas ... actualmente un alquiler de setecientos pesos mensuales, pero que ... mucho mayor, pronto vencerá. Base, $ 130.000 m|n. ... VIERNES 28 de noviembre a las 3 p. m., en nuestra casa, Florida 269 y 273. Mide: Victoria: 14.66 varas de frente a Perú; 16.61 varas de fondo y frente a Victoria. Perú: 17.62 varas a Norte; 16.01 varas al Oeste. Vendrá en block o por partes, ... conveniencia del comprador. Exhibición: ... de cada, de intención y ahora. Exigiremos el 5 o|o a cuenta de precio y el 2 o|o de nuestra comisión. Otros informes ... en nuestra casa, Florida 269 y 273. ... Adolfo Bullrich y Cía. ...

GALLO 671 y 673 *entre* ... y Maipú. Excepcional ocasión ... Dos de las pocas oportunidades para ... que ofrecen. Propiedad compuesta por un amplio salón de negocio con ... en planta baja y tres pisos altos, ... con dos departamentos de tres y ... cada uno. Edificio en pésimas condiciones ... renta que fácilmente podrá elevarse ... la terminación de una cercana ya ... Base, $ 350.000 m|n. ... JUEVES 28 de noviembre, a las 3 p. m., en nuestra casa Florida 269 y 273. Mide con el contrafrente: Venta ... Frente: Príncipe de Gales 8.35.10 varas ... Fondo: 8.35.10 varas. Contrafrente: Príncipe de Gales 8.35.10 varas. Venta: ... Frente: Príncipe de Gales 8.35.10 varas ... Fondo: 8.35.10 varas. Contrafrente: Venta

Juan A. Rúa y Cía.

Bmé. Av. de Mayo 676. — ATIENDEN de 11 a. m. á 6 p. m.

MAÑANA

BELGRANO Barrio "Y" SAENZ — (A 3 cuadras de Avda. de Mayo, en plena city) amplia casa para hombres solos, 2 pisos, 7 x 25 varas. Renta $ 100 m/n. Vacía. Precio $ 12.000 m/n. Facilidades. Informes: Rúa y Cía.

CHACABUCO 1179 Y SAN JUAN — A 2 cuadras de futura avenida; gran factor de valorización, lo que significa buena inversión de capital. En 10x25 vs., con antiguo chalet, jardín y frutales, cemento para automóvil y conserjería. Base $ 15.000. Informes: Rúa y Cía.

SAN EDUARDO 1960 — LLAVE EN MANO — A 2 cuadras del subterráneo y Av. Rivadavia. Al lado de Boyacá. Especialidad casa de familia, lista para habitar. Moderna, 21.54 pies vs. frente x irreg. fondo. Base $ 20.000 (10.000 en cédulas) reconocemos 2 plazos. Visítese.

URQUIZA 1560 Y AV. CARAY — Elegante casa de familia, moderna y bonita, 10x42 vs. Chorizo y adoc. A 2 cuadras de Rioja y de San Juan. Base $ 21.000, a plazos. Visítese de 2 á 6.

JUAN A. RUA y Cía.

AVISOS NUEVOS

LAS casas DESOCUPADAS interesan a los compradores de casa para habitar. Mañana rematamos llave en mano, Río Janeiro 857, al lado de Corrientes. Dolores 1124|34. A 1 cuadra de Rivadavia y Suberráneo: San Eduardo 1940 y Boyacá; Rivera 7264 (en Lozana). San 2 viviendas bien situadas, que pueden adquirirse con un insignificante desembolso al contado. Detalles en los avisos respectivos. — Juan A. Rúa y Cía. 1p

CASAS

BELGRANO 1237|41, y Salta. —Base $ 25.000, a plazos (7% $ vara). con un módico adelanto que produce 2.400 $ anuales. Son 600 v. c. edificado el mayor valor garantía en importancia y valorización; cualquier sistema que le resultase poco favorables en un magnífico lote y bonita propiedad de una biblioteca explotada de activo comercio y vitalidad explotada. Dista 2 cuadras de Bernardo de Irigoyen, Plaza Monserrat y 3 de la Av. de Mayo. Conservación bien tenida, distribuida en 4 patios, salón de negocio, zaguán, azotea, 8 habitaciones principales, incluso 3 en altos, 2 comedores, 2 salas, baño, dependencias, fondo y garage, pavimento de madera pago. 2.700 de frente por 70 y 25.23 vs. con un martillo en conjunto en este contorno de 1.971.44 vs. Superficie 676.06 v. c. Ad corpus. Visítese.

MAÑANA, DGO. 16, a las 2, en la misma. Datos y fotografías a nj casa, de 11 á 6.—Juan A. Rúa y Cía., Av. de Mayo 676|78. Ord. 7787. v16

EN VILLA DEL PARQUE.— $ 6.000 tiene lista para realizar la posición de casa a 2 cuadras de la estación F. C. P. y a 3 de los tranvías 26 y 36 comunicando subterráneo por Av. San Martín; Ricardo Gutiérrez 3147, entre Av. Nazca y Yerbal, dentro de un bonito conjunto de viviendas y casas-quintas; parque alto, con adecuado, luz eléctrica, etc. Edificio moderno, en calma, bien construído y armado con frunterías nuevas. En cómodos plazos de $ 2.000. Facilitamos hasta 2.000 a 2 años de compra con 800 en mano. Queda de saldo para cancelar colonias, elegante frente piedra artificial, zaguán, vestíbulo abierto, 2 amplias habitaciones bajo gran galería de material, cocina y baño w. c. Puede entrar $ 2 mensuales. Pueden ver nuestras ofertas de cedros, pisos de pino tea, cerraderías de mármol, aguas corrientes, cercos con terreno de dar vuelta y otros detalles que se apreciarán visitándolos.

MAÑANA DGO. 14, a las 2 en la misma. Fotografías y mayores datos a nj casa de 11 a 6. — Juan A. Rúa y Cía. Ord. 7761. v16

CHACABUCO 1179 y San Juan. Entre ésta y Humberto 1.—Base $ 45.000, a plazos. Amplia y sólida casa habitación en 10x15vs. Renta 2.940 $ anuales. Edificio de sala con balcones y columnas, zaguán, 2 habitaciones, comedor que cuadra al patio, 4 habitaciones más, baño, pieza servicio, dependencias, balaustrada que separa un espléndido fondo con frutales, parrilleros, etc. Puertas y celosías de cedro, yeso, mosaico, mármoles, electricidad, cloacas y asfalto pago. Visítese.

MAÑANA, DGO. 14, a las 2.30. Fotografías y datos a nj. casa, de 11 a 6.—Juan A. Rúa y Cía. Ord. 7734. v16

URQUIZA 1560 y Av. CARAY. —Moderna y lujosa casa de familia, a una cuadra de Rioja y a 2 de Av. San Juan, tranvía 46 a la puerta y circundada por una completa red a todas direcciones. Base $ 23.000, a plazos, con cómodos y adoquinado pago; 10x42vs. Sala, frente piedra, balcones y columnas, zaguán, mosaico mármol ónix y Carrara, comed. cedro, cristales biselados, vestíbulo, 5 habitaciones bajo galería, cocina con fogón y pileta, dos grandes patios con pisos mosaicos y galería en el segundo, fondo dividido por balaustre, parral, frutales, dos escritorios madera, w. c., carbonera, etc. Casa bien construída con mucho aire, luz y sol. Cielos rasos de yeso, puertas y celosías cedro, electricidad y mil detalles más. Las medidas son ideales: 11 m. de frente al S. H. por 46 m. 40 de fondo en el N. O. y 47 m. en el N. E., y según tasación del Banco, 8 m. 60 por 47 m. Superficie: 542.62 v. c. Leemos en mano. Renta 4.440 anuales o sea el 12 o|o de interés. Pueden tomarse 10.000 Cédulas Argentinas que se pagan semestralmente $ 700; debiendo abonar la amortizado de $ 1216.76 y el excedente: mitad al contado y mitad en dos anualidades con interés del 8 o|o y garantía hipotecaria sobre la misma finca. Títulos perfectos. Escrituras por cuenta del escribano Rogelio de la Villa, Rivadavia 744. Seña 2 o|o. Comisión 2 o|o. n.15

*A PLAZOS CON 10.000 CE-*dulas Ringa Camping 2240 entre Charcas y Gllenes (Viamonte 4 a 5). Base $ 17.000. EL DOMINGO 16 del corriente a las 2 p. m. la rematará: Dos habitaciones, gran galpón, de cina, w. c., cocina, fondo, etc. En terreno mide: 8m|5 de frente al S. E. por 47 m. de fondo en el S. O., 47 m. 55 en el N. E., y 8 m. 60 en el otro y 47 m. en el contrafrente. Superficie 436 varas cuadradas. Renta 2.400 anuales o sea el 12 o|o de interés. Pueden tomarse 10.000 Cédulas Argentinas pagándose semestralmente $ 400; debiendo abonar lo amortizado de $ 373.80 y el excedente, mitad al contado y mitad en dos anualidades con interés del 8 o|o y garantía hipotecaria sobre la misma finca. Títulos perfectos. Escrituras por cuenta del escribano Rogelio de la Villa, Rivadavia 744. Seña 2 o|o. Comisión 2 o|o. n.15

*A PLAZOS CON 10.000 CE-*dulas Ringa Camping 2240 entre Charcas y Gllenes (Viamonte 4 a 5). Base $ 17.000. EL DOMINGO 16 del corriente a las 2 p. m. la rematará: Dos habitaciones, gran galpón, de cina, w. c., cocina, fondo, etc. En terreno mide: 8m|5 de frente al S. E. por 47 m. de fondo en el S. O., 47 m. 55 en el N. E., y 8 m. 60 en el otro y 47 m. en el contrafrente. Superficie 436 varas cuadradas. Renta 2.400 anuales o sea el 12 o|o de interés. Pueden tomarse 10.000 Cédulas Argentinas pagándose semestralmente $ 400; debiendo abonar lo amortizado de $ 373.80 y el excedente, mitad al contado y mitad en dos anualidades con interés del 8 o|o y garantía hipotecaria sobre la misma finca. Títulos perfectos. Escrituras por cuenta del escribano Rogelio de la Villa, Rivadavia 744. Seña 2 o|o. Comisión 2 o|o. n.15

*SAN EDUARDO 1960 Y BO-*yacá. Espléndida casa de familia, llave en mano, a 2 cuadras del subterráneo y Av. Rivadavia. Base $ 10.000 (10.000 cédulas recien acordadas). El excedente a 1 o 1|2 años, 7 o|o. Edificio moderno, elegante, frente piedra, 12.54 x 46 vs., sala y escritorio al frente, balcones y celosías, zaguán, mayólica, comed. vestíbulo, 3 habitaciones bajo galería material, comedor que cuadra, cuarto de baño instalado, despensa, 2 piezas en altos, dependencias; fondo y jardín. Tirantes de hierro, preparada para altos. Cloacas y adoquinado pago. Tranvías 59 y 98 a la esquina, Av. Avellaneda a 1 cuadra, y el 83 a 166 metros por Donato Alvarez. Visítas de 2 á 5. Hay cuidador.

MAÑANA, DGO. 16, a las 4, en la misma. Datos a nj casa, Av. de Mayo 676|78. Ord. 7765. v16

EN PALERMO, CARRANZA 1940, entre Costa Rica y Nicaragua. A 1 cuadra de los tranvías Ladrero por Solar y Arguibel y 4 de la estación F. C. P. y Av. Santa Fe. Casi con cloacas y adoquinado pago. Como judicial. Base $ 5.000, a plazos. Verja de mampostería, jardín, 2 amplias habitaciones de material, 1 pieza de madera y dependencias, terreno de 10 por 33.10 vs. Alquiler $ 50. Tiene patio y vereda mosaico, pisos de pino tea, cercos pared, etc. Visítese.

MAÑANA, DGO. 16, a las 2, en la misma. Datos a nj casa de 11 a 6.—Juan A. Rúa y Cía. Ord. 7733. v16

*AVILES 3140 ENTRE OON-*de y Freyre, 10x35 vs., tranvías 97 y 41 a la puerta. Buena casa de familia. Compuesta de verja mampostería y hierro, jardín, 2 amplias habitaciones, gran comedor que cuadra, otras 2 piezas, baño instalado, cocina y w. c. Galería, cielorrasos yeso, patios mosaicos, luz eléctrica. Buena construcción en sal con todos los detalles de una casa cómoda y moderna. Renta $ 100 por mes. Base $ 10.000 (6.000 a 2 o 3 años). Visítese.

MAÑANA, DGO. 16, a las 2, en la misma. Datos y fotografías a nj casa, de 11 a 6.—Juan A. Rúa y Cía. Ord. 7735. v16

JUNTA 3534, al lado de la Av. Campana, entre Ferteja y Pergamino. Para el pequeño capitalista se presenta esta oportunidad de adquirir una linda casita para habitar; terreno de 10x30 vs. Base $ 6.000 $, jardín al frente, 2 amplias habitaciones, 1 pieza, cocina y w. c. Buenas puertas con banderolas, pisos de tea, patios mosaicos, etc. Visítese.

MAÑANA, DGO. 14, a las 2, en la misma. Datos a nj casa.—Juan A. Rúa y Cía., de 11 a 6.

SOBRE Av. CORRIENTES— Libre en mano! Buena casa, Río de Janeiro 957, entre Camacuá y Sarmiento. Precio fijado de base, 6.000 $, a 1 año de plazo. Se compra sin un centavo! Tiene cloacas, adoquinado pago y tranvías 12 y 72 a la esquina; edificio sólido y bien tenido, falta de modernizar con poco gasto. Sala, zaguán, 4 amplias habitaciones bajo techo, gran cuarto de baño, cocina, lavadero, balaustrada, etc. 10x39 y 26.86 vs. Ofrecen $ 140 de alquiler. Chicos rasos yeso, patio y vereda mosaico, luz eléctrica y otros detalles. Visítese. Hay cuidador.

MAÑANA, DGO. 14, a las 4, en la misma. Fotografías y datos a nj casa, Av. Mayo, 676|78, de 11 a 6.—Juan A. Rúa y Cía. Ord. 7763. v16

OTERO 301|13 ESQ. LEONES —Dos casas y galpón en magnífico terreno de 25.35x23|79 vs. Base, $ 6.000 ($ 4.000 en cédulas, 6 habitaciones bajo galería, cocina y w. c. e independiente: 1 habitación, gran galpón, caballeriza con patio adoquinado y dependencias; cielorrasos yeso, pisos mosaicos, jardín, zaguán, cercos y pared, etc. Visítese. Renta $ 120. Planta alta: Igual distribución, más escritorio. Llave en mano. Ofrecen $ 150 de alquiler. Hay cuidador. Detalles: Bonito frente piedra, balcones y balcón de invierno, celosías y puerta calle hierro con cristales, carpintería de primer orden, escalera de mármol, zócalo y baranda roble y detalles de las viviendas confortables. Cloacas, luz eléctrica y adoquinado pago. 10x39 vs. Visítese.

MAÑANA DGO. 16, a las 2, en la misma. Datos y fotografías a nj casa, de 11 a 6.—Juan A. Rúa y Cía., Av. de Mayo 676|78. Ord. 7787. v16

EN VILLA DEL PARQUE.— $ 6.000 tiene lista para realizar la posición de casa a 2 cuadras de la estación F. C. P. y a 3 de los tranvías 26 y 36 comunicando subterráneo por Av. San Martín; Ricardo Gutiérrez 3147, entre Av. Nazca y Yerbal, dentro de un bonito conjunto de viviendas y casas-quintas; parque alto, con adecuado, luz eléctrica, etc. Edificio moderno, en calma, bien construído y armado con frunterías nuevas. En cómodos plazos de $ 2.000. Facilitamos hasta 2.000 a 2 años de compra con 800 en mano. Queda de saldo para cancelar colonias, elegante frente piedra artificial, zaguán, vestíbulo abierto, 2 amplias habitaciones bajo gran galería de material, cocina y baño w. c. Puede entrar $ 2 mensuales. Pueden ver nuestras ofertas de cedros, pisos de pino tea, cerraderías de mármol, aguas corrientes, cercos con terreno de dar vuelta y otros detalles que se apreciarán visitándolos.

MAÑANA DGO. 14, a las 2 en la misma. Fotografías y mayores datos a nj casa de 11 a 6.—Juan A. Rúa y Cía. Ord. 7761. v16

CHACABUCO 1179 y San Juan. Entre ésta y Humberto 1.—Base $ 45.000, a plazos. Amplia y sólida casa habitación en 10x15vs. Renta 2.940 $ anuales. Edificio de sala con balcones y columnas, zaguán, 2 habitaciones, comedor que cuadra al patio, 4 habitaciones más, baño, pieza servicio, dependencias, balaustrada que separa un espléndido fondo con frutales, parrilleros, etc. Puertas y celosías de cedro, yeso, mosaico, mármoles, electricidad, cloacas y asfalto pago. Visítese.

MAÑANA, DGO. 16, a las 2.30. Fotografías y datos a nj. casa, de 11 a 6.—Juan A. Rúa y Cía. Ord. 7734. v16

URQUIZA 1560 y Av. CARAY. —Moderna y lujosa casa de familia, a una cuadra de Rioja y a 2 de Av. San Juan, tranvía 46 a la puerta y circundada por una completa red a todas direcciones. Base $ 23.000, a plazos, con cómodos y adoquinado pago; 10x42vs. Sala, frente piedra, balcones y columnas, zaguán, mosaico mármol ónix y Carrara, comed. cedro, cristales biselados, vestíbulo, 5 habitaciones bajo galería, material, comedor que cuadra, cuarto de baño instalado, despensa, 2 piezas en altos, dependencias; fondo y jardín. Tirantes de hierro, preparada para altos. Cloacas y adoquinado pago. Tranvías 59 y 98 a la esquina, Av. Avellaneda a 1 cuadra, y el 83 a 166 metros por Donato Alvarez. Visítas de 2 á 5. Hay cuidador.

MAÑANA, DGO. 16, a las 4, en la misma. Datos a nj casa, Av. de Mayo 676|78. Ord. 7765. v16

EN PALERMO, CARRANZA 1940, entre Costa Rica y Nicaragua. A 1 cuadra de los tranvías Ladrero por Solar y Arguibel y 4 de la estación F. C. P. y Av. Santa Fe. Casi con cloacas y adoquinado pago. Como judicial. Base $ 5.000, a plazos. Verja de mampostería, jardín, 2 amplias habitaciones de material, 1 pieza de madera y dependencias, terreno de 10 por 33.10 vs. Alquiler $ 50. Tiene patio y vereda mosaico, pisos de pino tea, cercos pared, etc. Visítese.

MAÑANA, DGO. 16, a las 2, en la misma. Datos a nj casa de 11 a 6.—Juan A. Rúa y Cía. Ord. 7733. v16

*AVILES 3140 ENTRE OON-*de y Freyre, 10x35 vs., tranvías 97 y 41 a la puerta. Buena casa de familia. Compuesta de verja mampostería y hierro, jardín, 2 amplias habitaciones, gran comedor que cuadra, otras 2 piezas, baño instalado, cocina y w. c. Galería, cielorrasos yeso, patios mosaicos, luz eléctrica. Buena construcción en sal con todos los detalles de una casa cómoda y moderna. Renta $ 100 por mes. Base $ 10.000 (6.000 a 2 o 3 años). Visítese.

MAÑANA, DGO. 16, a las 2, en la misma. Datos a nj casa, de 11 a 6.—Juan A. Rúa y Cía., Av. de Mayo 676|78. Ord. 7765. v16

JUNTA 3534, al lado de la Av. Campana, entre Ferteja y Pergamino. Para el pequeño capitalista se presenta esta oportunidad de adquirir una linda casita para habitar; terreno de 10x30 vs. Base $ 6.000 $, jardín al frente, 2 amplias habitaciones, 1 pieza, cocina y w. c. Buenas puertas con banderolas, pisos de tea, patios mosaicos, etc. Visítese.

MAÑANA, DGO. 14, a las 2, en la misma. Datos a nj casa.—Juan A. Rúa y Cía., de 11 a 6.

SOBRE Av. CORRIENTES— Libre en mano! Buena casa, Río de Janeiro 957, entre Camacuá y Sarmiento. Precio fijado de base, 6.000 $, a 1 año de plazo. Se compra sin un centavo! Tiene cloacas, adoquinado pago y tranvías 12 y 72 a la esquina; edificio sólido y bien tenido, falta de modernizar con poco gasto. Sala, zaguán, 4 amplias habitaciones bajo techo, gran cuarto de baño, cocina, lavadero, balaustrada, etc. 10x39 y 26.86 vs. Ofrecen $ 140 de alquiler. Chicos rasos yeso, patio y vereda mosaico, luz eléctrica y otros detalles. Visítese. Hay cuidador.

MAÑANA, DGO. 14, a las 4, en la misma. Fotografías y datos a nj casa, Av. Mayo, 676|78, de 11 a 6.—Juan A. Rúa y Cía. Ord. 7763. v16

OTERO 301|13 ESQ. LEONES —Dos casas y galpón en magnífico terreno de 25.35x23|79 vs. Base, $ 6.000 ($ 4.000 en cédulas, 6 habitaciones bajo galería, cocina y w. c. e independiente: 1 habitación, gran galpón, caballeriza con patio adoquinado y dependencias; cielorrasos yeso, pisos mosaicos, jardín, zaguán, cercos y pared, etc. Visítese. Renta $ 120. Planta alta: Igual distribución, más escritorio. Llave en mano. Ofrecen $ 150 de alquiler. Hay cuidador. Detalles: Bonito frente piedra, balcones y balcón de invierno, celosías y puerta calle hierro con cristales, carpintería de primer orden, escalera de mármol, zócalo y baranda roble y detalles de las viviendas confortables. Cloacas, luz eléctrica y adoquinado pago. 10x39 vs. Visítese.

MAÑANA, DGO. 16, a las 2, en la misma. Datos y fotografías a nj casa, de 11 a 6.—Juan A. Rúa y Cía., Av. de Mayo 676|78. Ord. 7787. v16

EN VILLA DEL PARQUE.— $ 6.000 tiene lista para realizar la posición de casa a 2 cuadras de la estación F. C. P. y a 3 de los tranvías 26 y 36 comunicando subterráneo por Av. San Martín; Ricardo Gutiérrez 3147, entre Av. Nazca y Yerbal, dentro de un bonito conjunto de viviendas y casas-quintas; parque alto, con adecuado, luz eléctrica, etc. Edificio moderno, en calma, bien construído y armado con frunterías nuevas. En cómodos plazos de $ 2.000. Facilitamos hasta 2.000 a 2 años de compra con 800 en mano. Queda de saldo para cancelar colonias, elegante frente piedra artificial, zaguán, vestíbulo abierto, 2 amplias habitaciones bajo gran galería de material, cocina y baño w. c. Puede entrar $ 2 mensuales. Pueden ver nuestras ofertas de cedros, pisos de pino tea, cerraderías de mármol, aguas corrientes, cercos con terreno de dar vuelta y otros detalles que se apreciarán visitándolos.

MAÑANA, DGO. 14, a las 2 en la misma. Fotografías y mayores datos a nj casa de 11 a 6.—Juan A. Rúa y Cía. Ord. 7761. v16

CHACABUCO 1179 y San Juan. Entre ésta y Humberto 1.—Base $ 45.000, a plazos. Amplia y sólida casa habitación en 10x15vs. Renta 2.940 $ anuales. Edificio de sala con balcones y columnas, zaguán, 2 habitaciones, comedor que cuadra al patio, 4 habitaciones más, baño, pieza servicio, dependencias, balaustrada que separa un espléndido fondo con frutales, parrilleros, etc. Puertas y celosías de cedro, yeso, mosaico, mármoles, electricidad, cloacas y asfalto pago. Visítese.

MAÑANA, DGO. 16, a las 2.30. Fotografías y datos a nj. casa, de 11 a 6.—Juan A. Rúa y Cía. Ord. 7734. v16

URQUIZA 1560 y Av. CARAY. —Moderna y lujosa casa de familia, a una cuadra de Rioja y a 2 de Av. San Juan, tranvía 46 a la puerta y circundada por una completa red a todas direcciones. Base $ 23.000, a plazos, con cómodos y adoquinado pago; 10x42vs. Sala, frente piedra, balcones y columnas, zaguán, mosaico mármol ónix y Carrara, comed. cedro, cristales biselados, vestíbulo, 5 habitaciones bajo galería, material, comedor que cuadra, cuarto de baño instalado, despensa, 2 piezas en altos, dependencias; fondo y jardín. Tirantes de hierro, preparada para altos. Cloacas y adoquinado pago. Tranvías 59 y 98 a la esquina, Av. Avellaneda a 1 cuadra, y el 83 a 166 metros por Donato Alvarez. Visítas de 2 á 5. Hay cuidador.

MAÑANA, DGO. 16, a las 4, en la misma. Datos a nj casa, Av. de Mayo 676|78. Ord. 7765. v16

EN PALERMO, CARRANZA 1940, entre Costa Rica y Nicaragua. A 1 cuadra de los tranvías Ladrero por Solar y Arguibel y 4 de la estación F. C. P. y Av. Santa Fe. Casi con cloacas y adoquinado pago. Como judicial. Base $ 5.000, a plazos. Verja de mampostería, jardín, 2 amplias habitaciones de material, 1 pieza de madera y dependencias, terreno de 10 por 33.10 vs. Alquiler $ 50. Tiene patio y vereda mosaico, pisos de pino tea, cercos pared, etc. Visítese.

MAÑANA, DGO. 16, a las 2, en la misma. Datos a nj casa de 11 a 6.—Juan A. Rúa y Cía. Ord. 7733. v16

*AVILES 3140 ENTRE OON-*de y Freyre, 10x35 vs., tranvías 97 y 41 a la puerta. Buena casa de familia. Compuesta de verja mampostería y hierro, jardín, 2 amplias habitaciones, gran comedor que cuadra, otras 2 piezas, baño instalado, cocina y w. c. Galería, cielorrasos yeso, patios mosaicos, luz eléctrica. Buena construcción en sal con todos los detalles de una casa cómoda y moderna. Renta $ 100 por mes. Base $ 10.000 (6.000 a 2 o 3 años). Visítese.

MAÑANA, DGO. 16, a las 2, en la misma. Datos a nj casa, de 11 a 6.—Juan A. Rúa y Cía., Av. de Mayo 676|78. Ord. 7765. v16

JUNTA 3534, al lado de la Av. Campana, entre Ferteja y Pergamino. Para el pequeño capitalista se presenta esta oportunidad de adquirir una linda casita para habitar; terreno de 10x30 vs. Base $ 6.000 $, jardín al frente, 2 amplias habitaciones, 1 pieza, cocina y w. c. Buenas puertas con banderolas, pisos de tea, patios mosaicos, etc. Visítese.

MAÑANA, DGO. 14, a las 2, en la misma. Datos a nj casa.—Juan A. Rúa y Cía., de 11 a 6.

SOBRE Av. CORRIENTES— Libre en mano! Buena casa, Río de Janeiro 957, entre Camacuá y Sarmiento. Precio fijado de base, 6.000 $, a 1 año de plazo. Se compra sin un centavo! Tiene cloacas, adoquinado pago y tranvías 12 y 72 a la esquina; edificio sólido y bien tenido, falta de modernizar con poco gasto. Sala, zaguán, 4 amplias habitaciones bajo techo, gran cuarto de baño, cocina, lavadero, balaustrada, etc. 10x39 y 26.86 vs. Ofrecen $ 140 de alquiler. Chicos rasos yeso, patio y vereda mosaico, luz eléctrica y otros detalles. Visítese. Hay cuidador.

MAÑANA, DGO. 14, a las 4, en la misma. Fotografías y datos a nj casa, Av. Mayo, 676|78, de 11 a 6.—Juan A. Rúa y Cía. Ord. 7763. v16

OTERO 301|13 ESQ. LEONES —Dos casas y galpón en magnífico terreno de 25.35x23|79 vs. Base, $ 6.000 ($ 4.000 en cédulas, 6 habitaciones bajo galería, cocina y w. c. e independiente: 1 habitación, gran galpón, caballeriza con patio adoquinado y dependencias; cielorrasos yeso, pisos mosaicos, jardín, zaguán, cercos y pared, etc. Visítese. Renta $ 120. Planta alta: Igual distribución, más escritorio. Llave en mano. Ofrecen $ 150 de alquiler. Hay cuidador. Detalles: Bonito frente piedra, balcones y balcón de invierno, celosías y puerta calle hierro con cristales, carpintería de primer orden, escalera de mármol, zócalo y baranda roble y detalles de las viviendas confortables. Cloacas, luz eléctrica y adoquinado pago. 10x39 vs. Visítese.

MAÑANA, DGO. 16, a las 2, en la misma. Datos y fotografías a nj casa, de 11 a 6.—Juan A. Rúa y Cía., Av. de Mayo 676|78. Ord. 7787. v16

EN VILLA DEL PARQUE.— $ 6.000 tiene lista para realizar la posición de casa a 2 cuadras de la estación F. C. P. y a 3 de los tranvías 26 y 36 comunicando subterráneo por Av. San Martín; Ricardo Gutiérrez 3147, entre Av. Nazca y Yerbal, dentro de un bonito conjunto de viviendas y casas-quintas; parque alto, con adecuado, luz eléctrica, etc. Edificio moderno, en calma, bien construído y armado con frunterías nuevas. En cómodos plazos de $ 2.000. Facilitamos hasta 2.000 a 2 años de compra con 800 en mano. Queda de saldo para cancelar colonias, elegante frente piedra artificial, zaguán, vestíbulo abierto, 2 amplias habitaciones bajo gran galería de material, cocina y baño w. c. Puede entrar $ 2 mensuales. Pueden ver nuestras ofertas de cedros, pisos de pino tea, cerraderías de mármol, aguas corrientes, cercos con terreno de dar vuelta y otros detalles que se apreciarán visitándolos.

MAÑANA DGO. 14, a las 2 en la misma. Fotografías y mayores datos a nj casa de 11 a 6. — Juan A. Rúa y Cía. Ord. 7761. v16

CHACABUCO 1179 y San Juan. Entre ésta y Humberto 1.—Base $ 45.000, a plazos. Amplia y sólida casa habitación en 10x15vs. Renta 2.940 $ anuales. Edificio de sala con balcones y columnas, zaguán, 2 habitaciones, comedor que cuadra al patio, 4 habitaciones más, baño, pieza servicio, dependencias, balaustrada que separa un espléndido fondo con frutales, parrilleros, etc. Puertas y celosías de cedro, yeso, mosaico, mármoles, electricidad, cloacas y asfalto pago. Visítese.

MAÑANA, DGO. 16, a las 2.30. Fotografías y datos a nj. casa, de 11 a 6.—Juan A. Rúa y Cía. Ord. 7734. v16

URQUIZA 1560 y Av. CARAY. —Moderna y lujosa casa de familia, a una cuadra de Rioja y a 2 de Av. San Juan, tranvía 46 a la puerta y circundada por una completa red a todas direcciones. Base $ 23.000, a plazos, con cómodos y adoquinado pago; 10x42vs. Sala, frente piedra, balcones y columnas, zaguán, mosaico mármol ónix y Carrara, comed. cedro, cristales biselados, vestíbulo, 5 habitaciones bajo galería, material, comedor que cuadra, cuarto de baño instalado, despensa, 2 piezas en altos, dependencias; fondo y jardín. Tirantes de hierro, preparada para altos. Cloacas y adoquinado pago. Tranvías 59 y 98 a la esquina, Av. Avellaneda a 1 cuadra, y el 83 a 166 metros por Donato Alvarez. Visítas de 2 á 5. Hay cuidador.

MAÑANA, DGO. 16, a las 4, en la misma. Datos a nj casa, Av. de Mayo 676|78. Ord. 7765. v16

EN PALERMO, CARRANZA 1940, entre Costa Rica y Nicaragua. A 1 cuadra de los tranvías Ladrero por Solar y Arguibel y 4 de la estación F. C. P. y Av. Santa Fe. Casi con cloacas y adoquinado pago. Como judicial. Base $ 5.000, a plazos. Verja de mampostería, jardín, 2 amplias habitaciones de material, 1 pieza de madera y dependencias, terreno de 10 por 33.10 vs. Alquiler $ 50. Tiene patio y vereda mosaico, pisos de pino tea, cercos pared, etc. Visítese.

MAÑANA, DGO. 16, a las 2, en la misma. Datos a nj casa de 11 a 6.—Juan A. Rúa y Cía. Ord. 7733. v16

*AVILES 3140 ENTRE OON-*de y Freyre, 10x35 vs., tranvías 97 y 41 a la puerta. Buena casa de familia. Compuesta de verja mampostería y hierro, jardín, 2 amplias habitaciones, gran comedor que cuadra, otras 2 piezas, baño instalado, cocina y w. c. Galería, cielorrasos yeso, patios mosaicos, luz eléctrica. Buena construcción en sal con todos los detalles de una casa cómoda y moderna. Renta $ 100 por mes. Base $ 10.000 (6.000 a 2 o 3 años). Visítese.

MAÑANA, DGO. 16, a las 2, en la misma. Datos a nj casa, de 11 a 6.—Juan A. Rúa y Cía., Av. de Mayo 676|78. Ord. 7765. v16

JUNTA 3534, al lado de la Av. Campana, entre Ferteja y Pergamino. Para el pequeño capitalista se presenta esta oportunidad de adquirir una linda casita para habitar; terreno de 10x30 vs. Base $ 6.000 $, jardín al frente, 2 amplias habitaciones, 1 pieza, cocina y w. c. Buenas puertas con banderolas, pisos de tea, patios mosaicos, etc. Visítese.

MAÑANA, DGO. 14, a las 2, en la misma. Datos a nj casa.—Juan A. Rúa y Cía., de 11 a 6.

SOBRE Av. CORRIENTES— Libre en mano! Buena casa, Río de Janeiro 957, entre Camacuá y Sarmiento. Precio fijado de base, 6.000 $, a 1 año de plazo. Se compra sin un centavo! Tiene cloacas, adoquinado pago y tranvías 12 y 72 a la esquina; edificio sólido y bien tenido, falta de modernizar con poco gasto. Sala, zaguán, 4 amplias habitaciones bajo techo, gran cuarto de baño, cocina, lavadero, balaustrada, etc. 10x39 y 26.86 vs. Ofrecen $ 140 de alquiler. Chicos rasos yeso, patio y vereda mosaico, luz eléctrica y otros detalles. Visítese. Hay cuidador.

MAÑANA, DGO. 14, a las 4, en la misma. Fotografías y datos a nj casa, Av. Mayo, 676|78, de 11 a 6.—Juan A. Rúa y Cía. Ord. 7763. v16

OTERO 301|13 ESQ. LEONES —Dos casas y galpón en magnífico terreno de 25.35x23|79 vs. Base, $ 6.000 ($ 4.000 en cédulas, 6 habitaciones bajo galería, cocina y w. c. e independiente: 1 habitación, gran galpón, caballeriza con patio adoquinado y dependencias; cielorrasos yeso, pisos mosaicos, jardín, zaguán, cercos y pared, etc. Visítese. Renta $ 120. Planta alta: Igual distribución, más escritorio. Llave en mano. Ofrecen $ 150 de alquiler. Hay cuidador. Detalles: Bonito frente piedra, balcones y balcón de invierno, celosías y puerta calle hierro con cristales, carpintería de primer orden, escalera de mármol, zócalo y baranda roble y detalles de las viviendas confortables. Cloacas, luz eléctrica y adoquinado pago. 10x39 vs. Visítese.

MAÑANA, DGO. 16, a las 2, en la misma. Datos y fotografías a nj casa, de 11 a 6.—Juan A. Rúa y Cía., Av. de Mayo 676|78. Ord. 7787. v16

EN VILLA DEL PARQUE.— $ 6.000 tiene lista para realizar la posición de casa a 2 cuadras de la estación F. C. P. y a 3 de los tranvías 26 y 36 comunicando subterráneo por Av. San Martín; Ricardo Gutiérrez 3147, entre Av. Nazca y Yerbal, dentro de un bonito conjunto de viviendas y casas-quintas; parque alto, con adecuado, luz eléctrica, etc. Edificio moderno, en calma, bien construído y armado con frunterías nuevas. En cómodos plazos de $ 2.000. Facilitamos hasta 2.000 a 2 años de compra con 800 en mano. Queda de saldo para cancelar colonias, elegante frente piedra artificial, zaguán, vestíbulo abierto, 2 amplias habitaciones bajo gran galería de material, cocina y baño w. c. Puede entrar $ 2 mensuales. Pueden ver nuestras ofertas de cedros, pisos de pino tea, cerraderías de mármol, aguas corrientes, cercos con terreno de dar vuelta y otros detalles que se apreciarán visitándolos.

MAÑANA DGO. 14, a las 2 en la misma. Fotografías y mayores datos a nj casa de 11 a 6. — Juan A. Rúa y Cía. Ord. 7761. v16

CHACABUCO 1179 y San Juan. Entre ésta y Humberto 1.—Base $ 45.000, a plazos. Amplia y sólida casa habitación en 10x15vs. Renta 2.940 $ anuales. Edificio de sala con balcones y columnas, zaguán, 2 habitaciones, comedor que cuadra al patio, 4 habitaciones más, baño, pieza servicio, dependencias, balaustrada que separa un espléndido fondo con frutales, parrilleros, etc. Puertas y celosías de cedro, yeso, mosaico, mármoles, electricidad, cloacas y asfalto pago. Visítese.

MAÑANA, DGO. 16, a las 2.30. Fotografías y datos a nj. casa, de 11 a 6.—Juan A. Rúa y Cía. Ord. 7734. v16

URQUIZA 1560 y Av. CARAY. —Moderna y lujosa casa de familia, a una cuadra de Rioja y a 2 de Av. San Juan, tranvía 46 a la puerta y circundada por una completa red a todas direcciones. Base $ 23.000, a plazos, con cómodos y adoquinado pago; 10x42vs. Sala, frente piedra, balcones y columnas, zaguán, mosaico mármol ónix y Carrara, comed. cedro, cristales biselados, vestíbulo, 5 habitaciones bajo galería, material, comedor que cuadra, cuarto de baño instalado, despensa, 2 piezas en altos, dependencias; fondo y jardín. Tirantes de hierro, preparada para altos. Cloacas y adoquinado pago. Tranvías 59 y 98 a la esquina, Av. Avellaneda a 1 cuadra, y el 83 a 166 metros por Donato Alvarez. Visítas de 2 á 5. Hay cuidador.

MAÑANA, DGO. 16, a las 4, en la misma. Datos a nj casa, Av. de Mayo 676|78. Ord. 7765. v16

EN PALERMO, CARRANZA 1940, entre Costa Rica y Nicaragua. A 1 cuadra de los tranvías Ladrero por Solar y Arguibel y 4 de la estación F. C. P. y Av. Santa Fe. Casi con cloacas y adoquinado pago. Como judicial. Base $ 5.000, a plazos. Verja de mampostería, jardín, 2 amplias habitaciones de material, 1 pieza de madera y dependencias, terreno de 10 por 33.10 vs. Alquiler $ 50. Tiene patio y vereda mosaico, pisos de pino tea, cercos pared, etc. Visítese.

MAÑANA, DGO. 16, a las 2, en la misma. Datos a nj casa de 11 a 6.—Juan A. Rúa y Cía. Ord. 7733. v16

*AVILES 3140 ENTRE OON-*de y Freyre, 10x35 vs., tranvías 97 y 41 a la puerta. Buena casa de familia. Compuesta de verja mampostería y hierro, jardín, 2 amplias habitaciones, gran comedor que cuadra, otras 2 piezas, baño instalado, cocina y w. c. Galería, cielorrasos yeso, patios mosaicos, luz eléctrica. Buena construcción en sal con todos los detalles de una casa cómoda y moderna. Renta $ 100 por mes. Base $ 10.000 (6.000 a 2 o 3 años). Visítese.

MAÑANA, DGO. 16, a las 2, en la misma. Datos a nj casa, de 11 a 6.—Juan A. Rúa y Cía., Av

PRÓXIMOS REMATES Y FERIAS DE GANADOS

Saúl Z. Herrera

Martillero Público — C. T. 9721 (ant.)

Vendida en $ 17.500

LAS HERAS Y PUEYRREDON — Chalet en el barrio de las palmeras Cas... Gallo, entre Gallo y Alvarez, Beazley 1174, entre Gallo y Alvarez. Base $ 15.000, al contado de la Av. Alvear. Base $ 15.000, al contado de $ 3 o/o y el resto al comodato... hipoteca de cinco años. Baldosas y revoques... 2 dormitorios, baño, cocina, carp. de cedro y... Informes en el acto, de 2 a 4 p. m. Venta... Martillero, Saúl Z. Herrera.

EL DOMINGO 16 de noviembre, a las 3 p. m., en la misma. nov9

SAZON 692 al 694 Y AVELLANEDA — Corrientes, 50 kils. propiedad de... y baños con tinglado y amplio terreno... Renta fácil 4.800 $ anuales, precio... 4.000 $, con una inmejorable hipoteca... Su terreno de 10.25x27.50vs. Base 10.000 $, a plazos. Consta de tinglado con entrada por el 692 bajo de amplio local, 3 dormitorios y dependencias. 1er piso: sala, 3 dorm., comedor, baño, cocina, dormitorio en altos, w. c., 4to. piso: terraza, mirador, sala y escritorio vestíbulo, 3 dorm., comedor, baño, cocina, pieza de servicio, etc. Luz, piso: escalera, 2 departamentos y gran terraza... para ellos sus detalles: casa de... dormitorios, ambientes, luz eléctrica... y adoq. pago, eléctrico. Venta... Martillero.

EL DOMINGO 16 de noviembre, a las 4 p. m., en la misma. nov9

CASA EN PALERMO — CALLE — Gurruchaga 1969, esquina Santa Rosa, entre Honduras y San Salvador, o sea donde... Será rematada por ustedes, en una... ubicación inmejorable y de remate... Mide 9.15x26.65vs. Base $ 6.000 $, a plazos. Consta de sala, 3 dormitorios, cocina, galponcito, etc., adoq. pago, plantas y árboles frutales. Después detalles... EL DOMINGO 16 de noviembre, a las 3 p. m., en la misma. nov9

LOYOLA, 1230 Y DARWIN — Chalet de gran renta. A 2 c. de Rivera, con... 13, 15, 87, 94, 95, 96 y 97 y... tranvías en la esquina. Mide 10x35vs. Base... 6.000 $, a plazos. Edificio de 4 dormitorios, comedor, cocina y w. c., pisos... EL DOMINGO 16 de noviembre, a las 5 p. m., en la misma. nov9

AVDA. DORREGO 1369 Y 1373 — al llegar a Rivera, en esa ubicación... y de indiscutible porvenir y movimiento comercial. 20mts. propiedad de... construcción y lindo estilo. Base $ 6.000, a plazos. Consta de salón de negocio con persianas metálicas y zaguán independiente con artístico frente de piedra, 3 dormitorios, baño, cocina, carp. de cedro, luz eléctrica, cloacas y adoq. pago, eléctrico... Martillero.

EL DOMINGO 16 de noviembre, a las 5 p. m., en la misma. nov9

2 CASAS EN PALERMO, EN — block, Calle Acevedo 2003, esquina. Solar 4401 (con adoq. pago en sus 2 frentes). Base $ 10.000, a plazos. Edificio de Acevedo 2005: sala, 2 piezas, baño y cocina. Edificio 4001: sala, 2 piezas, baño, cocina, de... yeso, mamparas, cielorasos, etc. Barrio... edificado. A 2 c. de Cabildo y a 4 y 5 de Av. Santa Fe y Plaza Italia. Vistas...

EL DOMINGO 16 de noviembre, a las 4.30 p. m., en la misma. nov5

JUDICIAL, CASA MORON — núm. 5825, entre Correo y López de Vega, de 8.66 metros de frente al Norte, por 37.50 metros de fondo. Edificio de 3 dormitorios, comedor, cocina, servicio, aguas corrientes... Divisa para hacer, etc. Base $ 4.500. Venta ordenada por el Sr. juez doctor Roberto Bunge, secretaría Lezcano, en juicio sucesorio seguido por don José Peluffo... tra don Epifanio Beñone y doña Prósperi... Ediciones de Italiano. Otros datos a mis oficinas, San Martín 92, U. T. 6721, Avenida... EL DOMINGO 16 de noviembre, a las 6 p. m., en la misma. nov9

ENTRE RIOS Y CASEROS — A 1 c. de edif. Casa arruinada. Calle Lavalleja, 266 y Deseada, o sea a 100 mts. de la feria municipal, de 10x45vs. Base $ 900 $, a plazos. Consta de sala, 3 dormitorios, cocina, galponcito, etc., adoq. pago, plantas y árboles frutales. Después detalles... EL DOMINGO 16 de noviembre, a las 3 p. m., en la misma. v16

IGUAL QUE JUDICIAL — La soberbia esquina Gurruchaga y Muñecas (con adoquinado pago), con superficie de 340 v. c. Base $ 6 v. c. A 20 vs. de la iglesia parroquial de San Bernardo. Pidan planos y visítese.

EL DOMINGO 16 de noviembre, a las 2 p. m. En la misma. n13

REGIA CASA-QUINTA, AL — Norte de Flores. Algo... Mide 5.000 v. c. Calle Cuenca 1783, esquina San Blas. Base $ 9.000 $, a plazos, con orden terminante de liquidar por irse su dueño Victor Torielli, a Italia. Edificio de 3 dormitorios, comedor, cocinas, invernáculos, molino, rueda en toda la quinta, 4500 rosales finos variedad, completa de camelias y orquídeas y otras... detalles, árboles frutales exquisitos y diversas otras mejoras que se apreciarán visitándose. Pidan datos y planos.

EL DOMINGO 23 de noviembre, a las 3 p. m., en la misma. nov15

Av. SAN PEDRITO 363 — (En lo mejor de Flores) Desocupada. Llave en mano. ¡Una ocasión! Casa de dos departamentos de lujo y confort en terreno de 10x50 vs. Base 14.000 $ que se dejan en hipoteca y el resto al contado. Edificio de 2 departamentos de 3 dormitorios con cocinas, glorieta, mosaicos, c. de yeso, luz eléctrica, jardín y adoq. pago y eléctrico. 33 al frente. A una y 2 cuadras de P. Urquiza y Rivadavia, con subterráneo. Vistas a toda hora.

EL DOMINGO 23 de noviembre, a las 10 1/2 de la mañana, en la misma. nov15

UN LOTE CENTRAL — 10 vs. de Av. Independencia, Calle Quintino Bocayuva 853, de 10x36vs., en 3 hermosos... Base 20 $ para vender, con un 10 % anticipo pago al frente, luz eléctrica, cloacas, vereda y tranvía. Barrio edificándose. Vistas.

EL DOMINGO 23 de noviembre, a las 3 30 p. m., en el mismo. nov9

J. M. Trebino y Cía.

EN BELGRANO — BUENA — casa para habitar. Obligado 2339. A 1 cuadra del bulevar Cabildo. Barrio de familias, cerca de la plaza, iglesia, la rinconada y estación del F. C. Mitre... por 32 v. Consta de hall, sala comedor, 3 dormitorios, 1 pieza de servicio, baño completo y w. c., luz eléctrica, galerías... mosaicos, frente imitación, galería... rumbe de yeso, pisos pino tea, ventanas... más comodidades, todo de primer orden... hay que liquidar. Sin base.

EL DOMINGO 16 de noviembre, a las 3.30, en la misma. Está desocupada y puede visitarse. v16

EN BELGRANO — NOTA — ble esquina y un lote en situación de mucha... cada importancia, Boulevar Congreso y Vidal, a un paso de Cabildo y Olleros... con tranvías al frente. Barrio de edificación moderna. La esquina mide 14 1/2 sobre Congreso por 28 1/2 s. a Vidal. Sup. ... v. c. El lote Congreso entre Moldes y Vidal: 10 1/2 v. de frente por 28 1/2 de fondo. Sup. 295 1/2 v. c., con adoquinado a... Bases, la esquina, $ 14 v. c., y el lote $11 $ v. c.

EL DOMINGO 16 de noviembre, a las 4.30, en los mismos. v16

EN BELGRANO — EXCEPCIONAL — esquina, por su posición. Barrio moderno y aristocrático. A 1 cuadra de Cabildo, 2 de Federico Lacroze y próximas a la estación Colegiales. Mide 10.85 v. a Aguilar por 27.85 vs. a Arcos, teniendo 15x34 en su contrafrente. Sup. 460 v. c. Base, 24 $ v. c.

EL DOMINGO 16 de noviembre, a las 5, en la misma. Títulos perfectos. Seña 5 o/o. Comisión 2 o/o. Informes, Cabildo 974 —J. M. Trebino y Cía. v16

L. y R. Frattini

JUDICIAL.— En San Isidro — Una espléndida fracción de tierra, sobre las barrancas, a cuatro cuadras de la estación, con innumerables trenes eléctricos diarios. Está rodeada de las quintas de Aguirre, Cullen, Boach, el Club Atlético, el Cadete San Martín al llegar a la de Martín y Ormaz. Mide 44.66 m. de frente sobre la calle San Martín por 100 mts. de fondo y una superficie de 3477.27 m. c., lindando N. O. y N. E. con Doña Mercedes Rúa de Anchorena, Manuel B. Joaquín S. y Miguel J. de Anchorena al S. E. Miguel J. y Manuel B. de Anchorena y al S. O. la calle San Martín. Base, $ 23.181.80

EL SABADO 15 de noviembre a las 3 p. m. en nuestra casa San Martín 142 (orden del Señor Juez Dr. Don Fernando Knappenbach (Secretario Ayarragaray) y por cuenta del concurso de la sucesión de Dr. Tomás E. de Anchorena. A cuenta de precio 5 o/o. Comisión 2 o/o. Datos y planos a San Martín 142. L. y R. Frattini. ai

9 LOTES CENTRALES En — Palermo. — Venta con interesante de... Banco de la Nación Argentina. A 50 metros del boulevard Santa Fe, de frente a boulevard Dorrego y a 2 de Zapata. Con adoquinado y veredas pagos. Cloacas... luz eléctrica al frente. Tienen el inmenso de doble vía (Anglo Argentina), sobre el boulevard Santa Fe, que dista 50 metros de los terrenos y que cuadra de la estación General Paz, donde pasa el tranvía Lacroze también con doble vía, cada hora... que tienen comunicaciones fáciles con el centro. Olivos, Chacarita, Saavedra, Belgrano, Flores y otros rumbos del suburbio. Son terrenos ajitos para lotes amplios especiales para la construcción de casas de renta, departamentos, chalets, casas-quintas, establecimientos industriales o cualquier otro destino que quiera dársele. Varían las superficies de los lotes entre 721.74 y 1.045.58 vs. cs., y un lote especial para una industria con salida a dos calles y con una superficie de 2.764.80 vs. cs. Venta forzosa con base terminante y definitiva de $ 5 la vs. cuadrada.

EL DOMINGO 23 de noviembre, a las 3 p. m., sobre los mismos terrenos. Las escrituras se otorgará por el adquirente del... de la Nación Argentina, señor don Emilio E. Gutiérrez. Seña 5 o/o. Comisión 2 o/o. Datos y planos en San Martín 142, L. y R. Frattini. v28

Cesar A. Pettinaroli

EN MORENO, F. C. O. — Casa-quinta de 50x50 vs. A 4 cuadras al N. de la est. 12 p., 3 cocinas, 3 w. c., pozo semisurgente, luz eléctrica, árboles frutales y de adorno. Con pozo de agua surgente, Calle Tuyutí entre Independencia e Industria. Base última $ 6.500 m|n.

MAÑANA DOMINGO 16 de noviembre, a las 5 p. m., en la misma. v16

EN MORENO, F. C. O. — Calle Yatay esq. Industria, 14 v., de frente a Yatay y 40 c. 92 c. a Industria, 3 casas, zaguanes, cocina, c. lavar, galería, árboles frutales, a 500 m. al N. con vía eléctrica al frente, rodeado de vallados, desagüe-cuadras, con frente a la del General Cepeda. Base última, $ 2.500 m|n.

MAÑANA DOMINGO 16 de noviembre, a las 5.30 p. m., en la misma. v16

EN MORENO, F. C. O. — 2 casas, lindando con la anterior, frente a la calle Yatay de 16 por 47v.95c. de fondo, 2 p., coc., galería vs. c., cada casa, frutales, etc. Remataré con base ínfima, $ 800 m|n cada una, en block.

MAÑANA DOMINGO 16 de noviembre, a las 5.30 p. m., en la misma. Datos al Sr. Rossi en Moreno o a mis oficinas, Cangallo 521. v16

Pedro S. Cueli

EN LOBOS, F. C. SUD — 1260 vacunos, en lotes, incluso 800 novillos.

EL DOMINGO 16 de noviembre, a las 12.30 p. m., daré en mis instalaciones el 75o. remate-feria de haciendas en general, teniendo hasta la fecha anotadas 1260 vacunos, en lotes, inclusive 800 novillos. El remate no se suspenderá por mal tiempo. Por más datos o mi escritorio en Lobos U. T. No 10 o a mi representante en Navarro Sr. Aquilio H. Ratti. — Pedro S. Cueli. v16

Miguel & Angel Castellar

(Antes: MANUEL CASTELLAR e Hijos)

1.200 NOVILLOS Y VACAS. — 500 animales lanares. En Azul, F. C. C. 506.o Remate feria de haciendas, nuestras instalaciones de aquella localidad.

EL SABADO 15 de noviembre, a la 1.30 del día, con las haciendas a la vista, debidamente clasificadas, venderemos las siguientes anotadas, a saber: 100 novillos Durham, 2 años, buena clase y estado; 150 id. id de 1 1/2 y 2 años, buena clase, 100 id. id de 1 año, buena clase 1 marca, 100 vacas medio gordas; 50 id. id. parte gorda, buena clase, 150 id. id. de vientre, buena clase y estado, 50 id. id. id. de-ligadas, 6.00 vaquillonas Durham de 1 y 2 años, buena clase, 50 id. id. de 1 año, delicadas, 150 vacas y terneros Durham, buena clase, 200 animales vacunos al corte, 500 capones, ovejas y carnero Lincoln, de varias procedencias, 4 máquinas cosechadoras "Australianas" de 2 pies, en muy buen uso. Seguramente concurrirán otras haciendas. Informes a consignatarios a nuestras casas de Azul o capital, Sarmiento 643, Miguel y Angel Castellar. v14

LIQUIDACION DE 2.200 va- — cunas de alta inestización Durham, en muy buen estado, incluso 1.200 novillos de 1 2 y 3 años, el resto vaquillonas vacas de vientre, terneros y algunos capones. Todos los animales lanares mestizos Durham, gordos y para invernada. En el establecimiento "La Fe" de los señores Domecq Hnos., campo que fué de Don Joaquín López. Situado en el partido de Coronel Suárez, a 1 legua de la estación Loma y 3 de Otamendi, ambas del F. C. Sud y 4 de Huanguelén en F. C. R. a P. B.

EN LA PRIMERA QUINCENA del mes de diciembre próximo, en el mismo establecimiento, con las haciendas perfectamente clasificadas y después de un almuerzo campestre. Oportunamente dijéremos el día del remate, una de nuestras ferrocarriles pondrán en circulación al hacendal de vuelta. Sin breve detalles. Otros informes a nuestras casas de Azul o Capital, Sarmiento 643.—Miguel y Angel Castellar. v30

1.500 NOVILLOS Y VACAS — en Coronel Suárez, F. C. S. y R. a P. B. 227o. remate-feria de haciendas en nuestras instalaciones de aquella localidad

EL JUEVES 20 de noviembre. Oportunamente detalles. Por consignaciones e informes dirigirse a nuestras casas de Coronel Suárez, Azul o Capital, Sarmiento 643.—Miguel y Angel Castellar. v19

Salaberry y Bercetche

DEFENSA 188 Buenos Aires — CORDOBA 951, Rosario

60o. REMATE FERIA EN — Gral. Rodríguez.—1.900 vacunos.

EL DOMINGO 23 de noviembre, en nuestras propias instalaciones. Detalle: 300 novillos Durham de 3 años, especiales en clase, gordos, una marca, 300 novillos Durham, de 2 y 3 1/2 años, gran clase, gordos, 1 marca, 200 novillos Durham de 1 1/2 y 2 años, muy buena clase, cargados y gordos, 200 novillos Durham de 2 y 2 1/2 años, buen estado, 400 novillos Durham, muy buena clase, con 1 año encima, buen estado, 300 novillos Durham de 1 1/2 y 2 años, buena clase, regular estado. Próximo del local de la cantamos con buenos potreros al cuidado. La casa para la... hacienda que se suministra con... Al día de la fecha de remate y mientras se preparan los arreos y embarques Comisión 2 por ciento al comprador y vendedor respectivamente. Informes al Sr. Juan C. Casanave, en Laboulaye F. C. P., o a nuestras casas —Salaberry y Bercetche. n13

3er. REMATE FERIA EN — Carhué (F. C. E. R.) 2.000 vacunos, buen mestizo Durham.

EL MARTES 18 de noviembre, a la 1 p. m., en las instalaciones de los señores Pelayo y Barrendeguy, de acuerdo al siguiente detalle: 250 novillos de 3 y 4 años, muy buena clase y estado, 100 idem idem, buen estado, 400 novillos de 2 y 3 años, buena clase y carne gorda, 60 idem idem buen estado, 300 novillos de 2 años muy buena clase, muy buen estado; 200 vacas, buena clase y estado con 100 ternes al pie; 100 vacas idem, con 100 crías al pie; 30 vacas overas, 170 vacas gordas con 10 terneros al pie; 280 capones Lincoln gordos. Los padres Romney Marsh, gordos. Asunto... el Sr. Héctor Pabo Dragone y Pedro... o a nuestras casas Comisión 2 o/o al vendedor y 2 o/o al comprador. Salaberry y Bercetche. nov13

2600 VACUNOS EN MAC- — kenna, ferrocarril Pacífico

EL JUEVES 20 de noviembre a... en las instalaciones del Sr. ... Gaselini. Con el concurso de los ... establecimientos ganaderos... na con las haciendas debidamente... señaladas en lotes y de acuerdo a... le detalle: 200 novillos Durham... años, muy buena clase y estado... Hnos Durham, 2 años, 300 novillos de 1 1/2 años muy buena clase y estado; otros Durham especial toda marca, lujo del ventor... de acuerdo al siguiente detalle: 100 vacas de 4 y 5 años con 100 crías al pie, 100 vacas de 3 y 4 años con 100 crías al pie; 50 vaquillonas de 2 1/2 a 3 años con 50 terneros al pie; 50 vaquillonas de 2 1/2 y 3 años con 70 terneros al pie; 100 vaquillonas de 2 1/2 y 3 años con 100 terneros con 100 vacas de 4 y 5 años en parición; 100 vacas de 3 y 4 años en parición; 100 vaquillonas de 2 años preñadas; preñez adelantada... 100 vaquillonas de 2 1/2 años, preñez adelantada... 100 vaquillonas de 2 años preñez adelantada... 100 vaquillonas de 1 1/2 años 100 vacas de 4 y 5 años con terneros al pie, excelente estado; 100 vacas de 3 y 4 años con 100 terneros al pie; 400 vaquillonas de 2 y 3 años servidas, en lotes de 100 en 100 Hnos de 1 y 1 1/2 años, 48 vacas de 4 a 5 años, preñadas, 30 vacas de 4 a 5 años con 21 terneros al pie, 50 vaquillonas excepcionales en tamaño y calidad. Reproductores: 50 toros de dos dientes. Comisión 2 o/o al comprador. Informes y Bercetche Defensa 188 Salaberry y nuestra... n14

Pedro Marzano y Cía.

REMATE FERIA EN PIÑAR — [illegible]

EL MIERCOLES 19 de noviembre... 1.000 vacunos en... Informes a nuestras casas Piñar F. C. P. n15

Rivero y Viale

390 REMATE FERIA en SA- — lazar F. C. S. 950 vacunos, ... Canarios

EL DOMINGO 16 de noviembre... como de costumbre... Tenemos en las haciendas... Dorrego 400 novillos de... buena clase y estado... años buena clase... gordos 150 vacas... 90 vaquillonas... 40 vacas... a pie, 200 novillos... años, buen estado; 60 vacas... los pagos. Todos por cuenta... pueblo, las haciendas... grandes mestizas de carrera... Venta en nuestros potreros de la vía... seguridad al corte... Para más datos dirigirse al... Mariano Pin 8.10 y... Venezuela 1230, U. T. ...

Miguel Garriga

EN MAIPU, F. C. S. — 500 TO- — rham. Se venderán en... EL DOMINGO 16 de noviembre... Estancia Aurelia de B. Gnec... Chamberry de Vda de Arg... "El Confloró" de Cleto Nava... grado de Cnel. Suárez... la Alcalde Nicasio Más... de Maipú o escritorios... Miguel Garriga, Correo...

Norberto Bastanchuri

EN MARCOS PAZ, F. C. S. — G. E. B. A.

EL MARTES 18 de noviembre... Antonio Austria 1... remate generales... 980 ... Diablo Vendrán... Ayacucho 1... Buenos Aires... al siguiente detalle: 500 ... del país, 300 ... 200 ... 100 ... 100 ... 100

PROXIMOS REMATES Y FERIAS DE GANADOS

ADOLFO BULLRICH & Cía.

4.000 *VACUNOS DURHAM*, en Suipacha, F. C. O. Hacienda de alta mestización y en buen estado que comprende los tambos y hacienda del establecimiento "El Saucelito" de los Sres. Fermín Salaberry y Cía. Toda la hacienda en venta es nueva y le tambera, que comprende 2.000 cabezas es muy buena productora de leche, toda de tetas sanas y actualmente se hallan en plena producción.

DETALLES. HACIENDA DE TAMBOS
420 vacas con 420 crías chicas.
150 vacas con 150 crías de 3 a 5 meses.
200 vacas preñadas.
250 vaquillonas de 2 y 3 años, servidas.
250 vaquillonas de 1 1|2 a 2 años, servidas
110 vaquillonas de 1 año.
120 toros de padigree y puros por cruza.

HACIENDA GENERAL
100 vacas de buena clase y estado, con 100 crías al pie.
150 vacas servidas.
150 vacas gordas.
100 novillos de 3 años, muy buena clase y estado,
600 novillos de 2 1|2 años, muy buena clase y estado.
500 novillos de 2 años, muy buena clase y estado.
400 novillos de 1 1|2 y 2 años, buena clase y estado.

La hacienda así la de tambo, como la restante, puede inspeccionarse en cualquier momento, dirigiéndose a los Sres. Salaberry y Cía., en Suipacha. La venta se realizará:

EL SABADO 22 de noviembre, a la 1 p. m., en el local de ferias del señor Bernardo M. Calderón, en Suipacha, F. C. O. con las haciendas a la vista y en lotes apropiados.

TRENES: Los concurrentes de esta Capital tienen tren del Once el día del remate a las 9.50 a. m. y llega a Suipacha a las 12.58 de la tarde. De la línea de Tony sale tren la víspera de la venta, de Tony, a las 4.50 p. m., pasa por Catriló a las 5.50 p. m., por Trenque Lauquen a las 8.5 p. m. por Pehuajó a las 10.30 p. m., por Casares a las 12.04 a. m., por 9 de Julio a la 1.13 a. m., por Bragado a las 2.30 a. m., por Chivilcoy a las 3.45 a. m. y llega a Suipacha a las 4.25 a. m. De Bragado sale el tren el día de la venta a las 3.55 a. m., pasa por Chivilcoy a las 5.10 a. m. y llega a Suipacha a las 5.52 a. m. De Realicó sale tren la víspera del remate a las 6.29 de la tarde, pasa por Villegas a las 9.31 p. m. por Lincoln a la 1.12 a. m. y llega a Suipacha a las 6.12 a. m.

Comisión 4 o|o en haciendas generales y 6 o|o en reproductores y yeguarizos, a cargo de los compradores. Otros informes en nuestra casa, Florida 273, Bs. Aires. — Adolfo Bullrich y Cía. n8

TOROS SHORTHORN DE "Cochico"—20 toros Shorthorn de pedigrée y 30 id id puros por cruza, de buen tipo y origen y en buen estado, procedentes del establecimiento "Cochico" de la Compañía Rural Bremen, se rematarán

EL VIERNES 21 de noviembre a las 2 p. m., en nuestro local en Olivos. Comisión a cargo del comprador.—Adolfo Bullrich y Cía. n12

LA LIQUIDACION DE LAS haciendas de Moures. Liquidación total de los planteles de haciendas puras y por cruzamiento, tamberas y de muy alta mestización Durham, existentes en el establecimiento "Pincen" en el partido de Caseros, estaciones Moures del F. C. R. S. Pto. Belgrano y Salazar de la C. G. B. A., de los señores Moures e hijo.

Las haciendas del "Pincen" son el producto de una larga e inteligente labor, gozan justamente del más alto renombre y su venta significa la dispersión de planteles y rodeos del más completo refinamiento de miles de vientres que irán a imprimir allí donde sean llevados, las características y condiciones típicas que los han hecho famosas.

Detalle de las haciendas en venta
Plantel puro por cruza
300 Vacas preñadas.
150 Vacas con
150 terneros machos al pie.
120 Vacas con
120 terneros hembras al pie.
60 Vaquillonas preñadas.
20 Vaquillonas con
20 crías al pie.
100 Vaquillonas de año.
Hacienda tambera
800 Vacas preñadas.
700 Vacas con
700 crías al pie.
500 Vaquillonas de 2 años, preñadas.
300 Vaquillonas de 1 año.
Hacienda general
1.500 Vacas preñadas.
1.600 Vacas con
1.600 crías al pie.
200 Vaquillonas de 2 años, con
200 crías al pie.
1.000 Vaquillonas de 2 años, preñadas.
800 Terneras de año, coloradas.
500 Terneras de año, rosillas.
350 Terneras de año, overas.
3.800 Novillos de 2 años.
1.800 Novillos de 1 año.
150 Novillos de 3 años.
400 Toros padres.
140 Toros de 2 años.
160 Toros de 1 año.

La circunstancia de que el total de la hacienda en venta no coincida con el número anunciado anteriormente, es debida a que los novillos grandes comprendidos en el primer total, fueron vendidos al frigorífico.

El remate se realizará:

EL MIERCOLES 26 de noviembre a las 8.30 de la mañana, sobre la estación Moures (F. C. R. S.), con las haciendas en lotes apropiados y a la vista.

TRENES. Los interesados en asistir al remate, pueden hacer uso de las siguientes combinaciones:

De Buenos Aires, por la línea de la Compañía General, tomando el tren que sale de la estación, calles Vélez Sársfield y Suárez, la víspera del remate, a las 5 de la noche. Este tren pasa por Villars a las 8.51 p. m., por Patricios a las 2.33 a. m., por Asturias a las 5.44 a. m., y llega a Salazar a las 6.29 de la mañana. Llevará dormitorios especiales para los que pueden solicitarse comodidades en las oficinas de la Compañía, Paseo de Julio y Diné. Mitre.

En Salazar habrá coches para el traslado de la concurrencia hasta el sitio del remate (distante pocas cuadras de la citada estación). Los interesados de las líneas servidas por el F. C. Oeste, deben concentrarse en Pehuajó, para donde sale tren del Once la víspera del remate, a las 9 de la noche, pasa por Bragado a la 1.39 a. m. por 9 de Julio a las 3 a. m. por C. Casares a las 4.15 a. m., y llega a Pehuajó a las 5.38 a. m.

De Toay sale tren también el martes 25 del corriente, a las 4.50 de la tarde, pasa por Catriló a las 6.50 p. m., por Trenque Lauquen a las 8.50 p. m. y llega a Pehuajó a las 10.35 de la noche.

De Pehuajó sale un tren para Tres Lomas el día del remate, a las 8 a. m. Los concurrentes al remate deben tomar pasajes en este tren, hasta Duhaut, en este tren irá un representante de la casa, que indicará a los pasajeros donde deben descender, para tomar un especial del Rosario a Puerto Belgrano, que los conducirá en pocos minutos hasta la estación Moures, en la que se realizará el remate.

La concurrencia de Rosario puede tomar el ordinario del Rosario a Puerto Belgrano que sale de Rosario el martes 25 del corriente, a las 8 de la mañana, pasa Por San Gregorio a la 6.30 de la tarde, por Timote a la 9 de la noche, por Capitán Castro a las 11.25 p. m., y llega a Moures a las 1.16 de la madrugada del miércoles En Moures habrá coches a la llegada de ese tren, que conducirán a los interesados hasta Salazar (distante 10 cuadras de Moures) En Salazar hay excelente hotel, en el que pueden pernoctar los interesados hasta la mañana, en que los coches volverán a conducirlos al sitio del remate

De A. Sollar (Bahía Blanca) sale tren de la misma empresa, el lunes 24 a las 12 m., pasa por Pringles a las 6.10 p. m., por Coronel Suárez a las 9.05 p. m., y llega a Moures a la 1.54 de la madrugada del martes Con la llegada de este tren habrá en Moures coches para el traslado de los concurrentes hasta Salazar, en donde hay un excelente hotel para pernoctar En la mañana del día del remate, saldrán de Salazar coches para Moures los concurrentes deberán abonar $ 3 m|n. por pasajero, por los gastos de traslado

La Compañía del F. C. Rosario a Puerto Belgrano y la Compañía General, tendrán listos en Moures y en Salazar, trenes de haciendas, pudiendo en consecuencia los adquirentes que usen esas líneas, cargar inmediatamente las haciendas Comisión 4 por ciento al comprador en haciendas generales y 6 o|o en reproductores. Otros informes en nuestra casa, Florida 268 y 270, Buenos Aires.—Adolfo Bullrich y Cía. v25

REPRODUCTORES EN OLI- vos. — 125 vaquillonas Polled Angus, origen Estancia "La Paulina", del Cnel. Urquiza e hijos, 10 toros, 10 vacas y 10 vaquillonas Durham puras por cruza, procedentes de "Los Aromos", en Villa Elisa, del señor Frank Romat y 19 toros Shorthorn, puros por cruza de "Carrilo" del Sr. Guillermo A. Udaondo, se rematarán:

El SABADO 15 de noviembre, a las 2 p. m., en nuestro local en Olivos. De Retiro salen trenes el día de la venta a las 1 y 1.20 de la tarde. Comisión a cargo de los compradores. Otros informes y prospectos en nuestra casa, Florida 273.—Adolfo Bullrich y Cía. nov5

EL CAMPEON DE LA REAL de Inglaterra. Un gran padre de cabaña Shorthorn, Gartly y Lancer, ganador de primer premio y campeón en la Real de Inglaterra, y en Penrith en 1919, adquirido en un precio record importado por el señor Albert J. Marshall se rematará:

EL VIERNES 21 de noviembre, a las 2.30 de la tarde en nuestra casa, San Martín 254 previa exhibición Comisión a cargo del comprador. Adolfo Bullrich y Cía n11

TOROS Y VAQUILLONAS de "Los Tapiales" — 10 toros y vaquillonas Shorthorn, de 2 años, puras por cruza, de buen tipo y origen y en buen estado, criados a campo, habiendo un toro a medio galpón, procedentes del establecimiento "Los Tapiales" del señor Agustín de Elía, se rematarán.

EL VIERNES 21 de noviembre a las 2 p. m. en nuestro local en Olivos, previa exhibición. Comisión a cargo del comprador. Adolfo Bullrich y Cía. n11

1.400 VACUNOS DURHAM en Moldes (F. C. P.)—Haciendas de muy buena clase y estado, en su mayor parte muy alta mestización Durham, incluso vacas con crías, vaquillonas, toros y novillos todo de una sola marca, existentes en el establecimiento "Loma Blanca", distante 5 leguas de la estación Moldes, ramal de Mackenna a Sampacho, y 2 leguas de Chazjan, ramal de Villa Mercedes a Sampacho, ambos del F. C. P. Por orden y cuenta del Sr. Américo Campagnani. Se rematarán:

EL SABADO 29 de noviembre, a las 2 p. m., en el mismo establecimiento, con las haciendas a la vista y en lotes apropiados. Próximamente detalles completos —Adolfo Bullrich y Cía. v28

TOROS SHORTHORN DE Etcheberry y Cía., en Merlo.—120 toros Shorthorn puros por cruzamiento, a rampo, de buen tipo y origen, y en buen estado casi en su totalidad de dientes de leche y dos dientes (hay unos 15 de 6 y 8 dientes) en el establecimiento "Parque San Martín" distante unas cuadras de la estación Merlo, F. C. O. de los señores Pedro Etcheberry y Cía.

EL LUNES 17 de noviembre, a las 2.30 de la tarde, en el mismo establecimiento, con los reproductores en lotes apropiados y a la vista. Trenes: de la estación Once salen trenes a la 1.15 y 2 de la tarde. Comisión a cargo del comprador.—Adolfo Bullrich y Cía. nov5

3.500 vacunos DURHAM en LA DULCE, F. C. Sud

Haciendas de muy buena clase y estado, incluso novillos, vacas con y sin cría y vaquillonas, en nuestro 11.o remate-feria de haciendas generales en La Dulce, F. C. Sud.

EL JUEVES 20 DEL CORRIENTE

a la 1 de la tarde, en las instalaciones de Urrestarazu y Barón.

ADOLFO BULLRICH y Cía. 1p

HACIENDAS en LA DULCE, F. C. Sud. — 140. remate-feria de haciendas generales en la estación La Dulce, F. C. Sud, con el concurso de conocidos establecimientos de la zona

EL JUEVES 20 de noviembre, a la 1 p. m., en las instalaciones de los señores Urrestarazu y Barón, con las haciendas en lotes apropiados y a la vista. Pedidos de local y otros informes en nuestra casa, Florida 273, Bs. Aires o en nuestro escritorio en Necochea. Comisión 2 o|o al vendedor y 2 o|o al comprador en haciendas generales y 3 o|o de cada parte en reproductores y yeguarizos. — Adolfo Bullrich y Cía. n5

2.400 *VACUNOS DURHAM* en Del Campillo, F. C. P.—Haciendas de buena clase y estado, incluso novillos gordos y carne gorda, vacas con y sin cría y servidas, procedentes del establecimiento "Fortín Necochea", de los señores Alberto Vivot y Cía., de acuerdo con el siguiente detalle:

150 novillos 2 1|2 y 3 años (chilled beef), casi listos.
150 novillos 2 y 2 1|2 años (chilled beef), casi listos.
300 novillos de 3 años, muy buena clase vestiado.
800 novillos de 2 1|2 y 3 años, muy buena clase, 1 marca, gordos.
300 novillos 2 1|2 y 3 años, muy buena clase, gordos.
200 novillos 2 y 2 1|2 años, muy buena clase, gordos.
200 novillos 2 y 2 1|2 años, muy buena clase, gordos.
115 novillos de 2 años.
325 vacas servidas, en muy buen estado.
120 vacas muy buena clase y estado, con
120 terneros al pie.
Se rematarán
EL LUNES 17 de noviembre, a la 1.30 de la tarde, en las instalaciones de Del Campillo F. C. P., ramal de Laboulaye a Villa Valeria, con las haciendas en lotes apropiados y a la vista.

Trenes: Los concurrentes de esta capital tienen tren de Retiro F. C. P. la víspera del remate a las 8.15 de la noche; este tren pasa por Chacabuco a la 1.05 a. m., por Junín a las 2.25 a. m., por Alberdi a las 4.29 a. m., por Rufino a las 6.50 a. m., por Laboulaye a las 8.50 a. m. y llega a Del Campillo a las 12.21 de la tarde. Comisión 4 o|o en haciendas generales y 6 o|o en reproductores y yeguarizos a cargo del comprador. Otros informes en nuestra casa, Florida 273, Buenos Aires o al señor Eduardo M. Rodríguez, en Villa Valeria.—Adolfo Bullrich y Cía. v18

TAMBO EN CHASCOMUS — Uno de los más conocidos y bien reputado de la zona. El del señor Martín Costa-lat, que comprende 700 piezas, todo muy buena hacienda y muy buenas lecheras, de acuerdo con el siguiente detalle:
125 vacas con 125 crías al pie.
200 vacas preñadas.
80 vaquillonas 2 1|2 y 3 años, servidas.
120 vaquillonas de 1 y 1 1|2 año.
80 novillos de 1 y 1 1|2 año.
El remate se realizará:

EL SABADO 15 de noviembre, a las 12 m., en nuestras instalaciones en Chascomús, F. C. Sud, con las haciendas en lotes apropiados. Los concurrentes de esta Capital tienen tren de Constitución el día de la venta, a las 7.50 de la mañana. Comisión 2 o|o al vendedor y 2 o|o al comprador en haciendas generales y 3 o|o de cada parte en reproductores y yeguarizos. Otros informes en nuestra casa, Florida 273, Bs. Aires o al señor Guillermo Martínez en Chascomús. v8

3.500 VACUNOS DURHAM y 10.000 lanares Lincoln de "Miraflores". Liquidación total de los ganados generales del establecimiento "Miraflores" de los señores Ramos Mexía y Bengolea, por arrendamiento de parte del campo. Comprende la venta 3.500 vacas con y sin cría, vaquillonas, novillos y toros. Se realizará:

EL JUEVES 11 de diciembre, en el mismo establecimiento en Maipú, F. C. Sud. Oportunamente detalles. — Adolfo Bullrich y Cía. v16dic.

TOROS NORMANDOS DE Signoret. 4 toros Normandos puros por cruzamiento, hijos del toro importado Gerardmer y madres puras por cruza; procedentes del estab. "La Moderna" de los Sres Enrique Signoret y Cía. Garantidos libres de tuberculosis; se rematarán:

EL MARTES 25 de noviembre, a las 2.30 p. m., en nuestro patio, San Martín 254, previa exhibición. — Adolfo Bullrich y Cía. n18

LINCOLN DE VIVOT — 12 carneros Lincoln de 2 dientes y lana entera, puros por cruza, procedentes de "El Retiro", de la sucesión Narciso Vivot, se rematarán

EL MARTES 18 de noviembre a las 2.30 p. m., en nuestra casa San Martín 254, previa exhibición. Comisión a cargo del comprador.—Adolfo Bullrich y Cía. n12

3.000 VACUNOS DURHAM Y demás de cruza Lincoln en Tejedor. Haciendas de muy buena clase, siendo la vacuna de alta mestización Durham y en gran estado, y la lanar Lincoln, también en gran parte de sus existentes en los establecimientos "El Destino" y "La María Rosa" en Cañuelas Tejedor, F. C. O. Por orden y cuenta de los señores D. Márquez Barrero y Cía., por liquidación de contrato y disolución de sociedad. Detalle de las haciendas: 700 novillos de 2 y 3 años; 150 novillos de 1 1|2 año; 50 novillitos de año; 344 vacas con 344 terneros; 118 vacas con 118 terneros; 197 vaquillonas de primera parición, con 197 crías; 37 vacas lecheras, servidas, con 10 crías; 122 vacas servidas; 328 vaquillonas de 2 y 3 años, servidas; 136 vaquillonas de 1 1|2 y 2 años, sin servir; 73 vaquillonas de año; 2 toros de pedigree; 48 toros puros por cruza, de 4 y 5 años; 49 toritos puros por cruza, de 1 y 2 años, Lanares: 1.294 ovejas, capuliadas, de 4 a 6 dientes, con 200 corderos; 400 ovejas capuliadas, de 4 y 6 dientes, con 200 corderos; 230 borregos dientes de leche, machos y hembras capuliados, 400 borregos dientes de leche, machos y hembras, capuliados; 40 carneros Lincoln; 30 reguarizos de tiro y silla. La venta se realizará:

EL DOMINGO 23 de noviembre, a la 1 de la tarde, en las inmediaciones de Tejedor, con las haciendas a la vista y en lotes apropiados Trenes: Los concurrentes de esta capital, tienen tren del Once la víspera del remate, a las 7.05 de la noche este tren pasa por Lobos a las 11.50 p. m., por Timote a las 3.42 a. m. y llega a Tejedor a las 4.09 a. m. De mediodía Vía sale tren al día del remate a las 7.28 de la mañana y llega a Tejedor a las 9.28 a. m. De Lincoln sale tren a sábado 22 a las 2.50 de la tarde y llega a Timote, a las 4.35 p. m., por Timote pasa a las 3.42 a. m., el tren para Tejedor. El día de la venta, a las 12.30 de la tarde, saldrán del hotel Palermo en Tejedor los coches para el remate. Comisión 4 o|o en haciendas generales y 6 o|o en reproductores, a cargo de los compradores. Otros informes en nuestra casa, Florida 273, Bs. Aires — Adolfo Bullrich y Cía. v22

Eduardo Jolly

TAMBOS EN GRAL. Rodri- gues (F. C. O.). 70o. remate especial, liquidación de tambos.

EL MARTES 25 de noviembre, a la 1 de la tarde, venderé los renombrados tambos de Antonio Barloni (hijo), de Suipacha y Herrera Hnos., de Las Toscas, en un conjunto de 1.600 vacunos Detalles completos desde el 16 del cte. Pedidos de informes a mi escritorio, en Buenos Aires, calle 25 de Mayo No. 12. v18

Eduardo Montes

GRAN REMATE EN MI LO- cal Lavalleja 267, a 1|2 cuadra de Triunvirato.

EL DOMINGO 16 a las 2 1|2 venderé potros pesados especiales, yeguas caballos, etc. etc. 1p

POTROS PESADOS MUY especiales remataré.

EL DOMINGO 16 a las 2 1|2 venderé un especialidad lote de potros muy pesados especiales de la reputada cabaña Unzué. 1p

POTROS PERCHERONES especiales remataré.

EL DOMINGO 16 a las 2 1|2 venderé un buen lote de potros percherones especiales de buen tipo, recios pesados y livianos. Caballos de tiro. Informes: Tranvías 12, 63, 80, 98, 5 cuadras de Lacroze que corren para Triunvirato a 1|2 cuadra del local. 1p

Bastanchuri e Iribarne

EN CAÑUELAS

F. C. Sud

1er. REMATE-FERIA DE HACIENDAS GENERALES

EL DOMINGO 16 DE NOVIEMBRE

A la 1 p. m. (aunque llueva)

2000 VACUNOS 2000

INCLUSO:

UN TAMBO—600 VACUNOS

DETALLE: TAMBO DEL se- ñor Francisco Lanza de partida, compuesta de: 90 vacas lecheras Durham, sanas, con 90 crías, mestiza chicas, 140 vacas de prefiez revelada, 30 vaquillonas de 2 1|2 a 3 años, próximas a parir, 110 id, de 1 a 1.2, servidas, 38 novillos de 1 y 1 1|2 años; 1 toro puro, nuevo de buen servicio, Esta hacienda es inmejorable en clase como lechera y con más de dos mejores tambos de estas zonas y vende por desalojo de campo. Comisión 4 o|o al comprador.

HACIENDAS GENERALES: 300 novillos de 1 a 1 1|2 años, 500 novillitos de 1 1|2 y 2 años, 34 novillos de 3 años, especiales. Hacienda para engorde de 45 id id, de 2 años, 40 vacas con crías, 20 id gordas, 5 vacas lecheras con crías al pie; 170 vaquillonas de 1 a 2 años, 20 vacas secas, de parte Los lotes se venderán convenientemente clasificados. Pueden ver esta hacienda que la exhibe. Por más datos, informes a nuestro escritorio en Cañuelas F. C. S. Hay buenos potreros en la fe. para los lotes que deseen embarcarse Bastanchuri e Iribarne. nj1

HOY Reproductores Polled Angus Shorthorn y toros Charolais

En OLIVOS

Hoy, a las 2.30 p. m. remataremos en nuestro local de Olivos, donde se exhiben

125 Vaquillonas Polled Angus origen de la estancia "La Paulina", del coronel Urquiza e hijos.

10 Toros, 10 vacas y 10 vaquillonas Durham puros por cruza, procedentes de "Los Aromos", en "Villa Elisa", del señor Frank Romat.

19 Toros Shorthorn puros por cruza de "Carrilo" del señor Guillermo Udaondo.

6 Toros mestizos Charolais, de 18 a 20 meses hijos de toros de pedigrée importados criados a campo y procedentes de la cabaña "La Moderna", de los señores Enrique Signoret y Cía.

De Retiro salen trenes esta tarde a la 1 y 1.20, Otros informes en nuestra casa, Florida 273.

ADOLFO BULLRICH y Cía.

VACAS FLAMENCAS DE "La Diana". 31 vacas flamencas, hijas de padre y madre flamencas puras de pedigrée procedentes del establecimiento "La Diana" del señor José María Estrada se rematarán

EL JUEVES 20 de noviembre a las 2.30 p. m. en nuestra casa San Martín 254 previa exhibición Comisión a cargo del comprador Adolfo Bullrich y Cía. n14

TOROS Y VAQUILLONAS Shorthorn en Olivos 18 toros Shorthorn puros por cruzamiento, y 20 vaquillonas Shorthorn, Shorthorn, puras, años a campo se rematarán

EL VIERNES 21 de noviembre a las 2 p. m. en nuestro local en Olivos Comisión a cargo del comprador.—Adolfo Bullrich y Cía. n11

LINCOLN DE "LA TOMA- sa" y "Las Inglesitas" 13 borregos Lincoln de pedigrée y 13 borregos Lincoln puros no inscriptos, procedentes de la cabaña "La Tomasa", y 23 borregos Lincoln puros no inscriptos, procedentes de la cabaña "Las Inglesitas", ambos de los señores Hope y Herberto Gibson, se rematarán

EL MIERCOLES 19 de noviembre a las 2.30 de la tarde en nuestra casa San Martín 254, previa exhibición Comisión a cargo del comprador. — Adolfo Bullrich y Cía. n13

BERKSHIRE DE pedigree de "La Esther". 1 cerdo y 5 cerdas Berkshire de pedigree, procedentes del estab. "La Esther" de los señores Nicolás Brumsone e hijos, se rematarán:

EL JUEVES 20 de noviembre, a las 2.30 p. m., en nuestro patio, San Martín 254, previa exhibición. Comisión a cargo del comprador.—Adolfo Bullrich y Cía. n13

3.000 VACUNOS DURHAM en Chascomús. Liquidación total por terminación de contrato y entrega de campo de los afamados tambos y haciendas de propiedad de los señores Victoriano Iriarte Comprende los planteles 1.100 cabezas de ambas mestizas en Durham, toda muy buena y en muy buen estado, cuya mestización viene realizándose desde hace más de 20 años y haciendas en la actualidad en plena producción Detalle: Hacienda de tambo 1.000 vacas con 300 crías alta mestización Durham; 200 vaquillonas de 2 a 3 años alta mestización Durham; 100 vaquillonas de 1 1|2 a 2 años Rodeo generales 100 vacas con 400 crías alta mestización Durham; 250 vacas servidas, en parte gordas para abastecer 300 novillos de 1 1|2 a 3 años bien gordos, buen estado, 30 toros Durham de muy buen servicio, 50 carneros y reguas de 1 a 3 años, todos aptos el corte, para cría y consumo. Pronto empezaré a aparecer el grueso de los lotes y entrega E. remate se realizará:

EL DOMINGO 23 de noviembre a las 1 p. m. en nuestras instalaciones en Chascomús F. C. Sud con las haciendas en lotes apropiados y a la vista. Trenes: Los concurrentes de esta Capital tienen tren de Constitución a las 7 del remate a las 7 de la mañana para el regreso a Buenos Aires correrá un tren especial hasta Constitución, debiendo los concurrentes viajar con sus respectivos pasajes. Comisión 3 o|o al vendedor y 3 o|o al comprador en haciendas generales y 3 o|o de cada parte en reproductores y yeguarizos. Otros informes y nuestra casa, Florida 273, Buenos Aires o en nuestro escritorio en Cañuelas F. C. S. Hay buenos potreros en la fe. para los lotes que deseen embarcarse Bastanchuri e Iribarne. nj1

Julio L. Peña y Cía.

En J. N. Fernández

(F. C. S.)

2.000 vacunos y 1.500 lanares

El martes 18 de noviembre

6o. *REMATE FERIA de HA-* ciendas generales en sus instalaciones de M. Iparraguirre, a las 2 p. m. de acuerdo con el siguiente detalle: 820 novillos de 1, 2, 2 y 3 años bien gordos, estado en lotes; 820 vacas gordas bichas y estado, en lotes; 130 vaquillonas 1 1|2, 2 y 3 años bichas y estado, en lotes; 130 vacas con 130 terneros estado, en lotes; 1.500 capones estado, en lotes, Comisión 4 o|o a cada parte en haciendas generales y 6 o|o en reproductores. Por otros datos e informes dirigirse a nuestra oficina en el N. Fernández en Cañuelas o a nuestra casa central, Florida 273. Bs. Aires. 1p

HACIENDAS EN SAN JUS- tino, F. C. S. P. Gran feria de haciendas generales

EL SABADO de noviembre a la 1 p. m. Por ajustar pedidos de local y otros datos e informes en San Justo. Rafaela o esta 1p

HACIENDAS EN TANDIL F. C. S.—10o. remate feria de haciendas generales.

EL SABADO 15 de noviembre a la 1.30 p. m. Por pedidos de local y otros datos e informes en nuestras oficinas en Tandil o a esta casa central, Florida 273. 1p

ALCHOURRON Hnos.

REMATES — COMISIONES — CONSIGNACIONES

1.500 VACUNOS EN GENE- ral Belgrano, F. C. S., incluso el tambo completo en plena producción del Sr. Carlos Boerl, compuesto de 150 piezas muy especiales, 100 lecheras. En las instalaciones de la Sociedad Rural.

EL SABADO 15 de noviembre, a las 12 h. — Detalle: 225 novillos M. D., de 2 1|2 a 3 años, especiales en clase y estado; 70 novillos 3 años, en muy buen estado y gordos; 75 id. de 2 1|2 y 3 años, b. clase y estado; 200 id 2 años, carne gorda; 150 id 1 1|2 y 2 años, en buen estado. 100 id de 1 1|2 y 2 años, una marca, especial en clase y estado; 150 novillitos de año. Una marca, especiales en clase. 120 id. id., buena clase y estado; 55 vacas gordas, en lotes, para matadero; 20 vacas lecheras; 140 vacas al corte, lecheras especiales, en plena producción, muy buena clase y estado; 26 vaquillonas de año, una marca, especiales en clase; 200 vaquillonas de corte 10 toros Durham, usados, de buen servicio, procedencia Terrero e hijos, lanares: 100 ovejas m. Lincoln. Yeguarizos un pedrito Raicevich, 6 potros 3 a 4 años tiro liviano, una manada compuesta de 15 animales, tiro liviano; 5 yeguarizos de tiro y silla. Trenes: Los concurrentes de la capital y alrededores, deberán tomar el tren que sale de Constitución a las 10.5 a. m. el mismo día del remate, pudiendo regresar a la tarde. Seña 10 o|o. Comisión 2 o|o en vacuno y lanar, 3 o|o en reproductores y yeguarizos, a cada parte. Informes y pedidos de local al señor Carlos Patrue chi, en G. Belgrano (F. C. S.), o a nuestra casa, Sarmiento 442|48. Buenos Aires. —Alchourrón Hnos. n1

1.000 *VACUNOS en C. PRIN-* gles, F. C. S. Remate feria en el local de la Sociedad Hacendados del Sud.

EL MARTES 18 de noviembre, a las 12 m. Detalle: 70 novillos Durham 2 y 4 años, gordos excepcionales, 40 id id 2 años buena clase y estado; 100 id id. buena clase y estado, 250 novillitos 1 año, buena clase y estado, marca líquida; 80 vacas gordas excepcionales, en lotes; 95 vacas muy gordas, en lotes; 20 vacas secas, buena clase y estado, 65 vacas y terneros, buena clase y estado; 70 vaquillonas 2 años, buena clase y estado, 1 marca; 95 id 1 1|2 y 2 años, habiendo tamberas; 130 vacunos al corte, en lotes clasificados; 8 toros Durham 2 años a campo, buena procedencia. Lanares: 150 capones Lincoln, gordos. Yeguarizos: 1 padrillo tiro pesado, 2 años. Sello 20 o|o. Comisión 2 o|o en vacuno y lanar, 4 o|o en reproductores y yeguarizos a cada parte. Informes y pedidos de local al señor José M. Urruti o a nuestra casa, Sarmiento 442|48, Bs. Aires.—Alchourrón Hnos. v17

1.500 *VACUNOS en C. VIDAL* (F. C. S.)—Remate-feria. En el local del señor J. P. Morán.

El MARTES 18 de noviembre, a las 12 m. Detalle: 55 novillos, 2 y 3 años, gordos, especiales, en dos lotes; 100 a sola: 100 novillos 2 1|2 años, mo- buen estado una marca, 200 id 2 y 3 años en lotes de una marca mayoría; 250 id. 1 1|2 y 2 años en lotes marca, muy buena clase algunos muchos 270 id. de año, en lotes de una marca habiendo muchos muy buena clase, 40 a 45 gordas, para matadero 70 vacas para cría, prefiez revelada, buena clase y estado, 100 vaquillonas, de 2 y 3 años, en una sola marca; 110 id. de 1 a 2 años, buena clase, sola marca; 80 vacunos al corte, Durham, de 3 años. Nota: A causa de... años, han sido anuladas las consignaciones de tamares. Sello 10 o|o Comisión en vacuno y lanar, a cada parte. Ojo en yeguarizos y reproductores. Por informes y pedidos de local, al Sr. Eduardo Arnaldo, en C. Vidal (F. C. S.), o a nuestra casa, Sarmiento 442|48, Bs. Aires.—Alchourrón Hnos. v17

1.500 *VACUNOS EN TAN-* ... S. incluso 1500 ... en la feria en el local de los Sres. Bel... EL JUEVES 20 de noviembre a ... 12 m. ... de 2 tallos. Informes y pedidos de ... los Sres. Vannoni y Salamanca, en ... (F. C. S.), Gral. Pinto 832, o a nuestra casa, Sarmiento 442|48, Bs. Aires. — Alchourrón Hnos. v19

1200 *VACUNOS EN MAIPU,* F. C. S. Remate-feria de hacienda en el local de la Sociedad Rural

EL VIERNES 21 de noviembre. Próximos detalles. Informes y pedidos de local a los Sres. Caracoche y Parrilla chea en Maipú, F. C. S., o a nuestra casa, Sarmiento 442|48, Buenos Aires.—Alchourrón Hnos. v20

100 *TOROS DURHAM a cam-* ... la estancia del señor [illegible] de la renombrada cabaña "La ... de Martínez Hnos

EL DOMINGO 21 de noviembre de 1919 ... detalles completos. Informes a ... Sarmiento 442|48, Bs. Aires. —Alchourrón Hnos. v14

HACIENDAS EN C. Suárez, F. C. S. Remate feria en el local de la Sociedad Rural.

EL LUNES 24 de noviembre, a las 12 m. Próximamente detalles. Informes y pedidos de local al Sr. Emilio Garibotto, en C. Suárez, F. C. S., o a nuestra casa Sarmiento 442|48 B. Aires.— Alchourrón Hnos. v22

1.150 *VACUNOS EN NAPA-* leofú, F. C. S.—Remate-feria sobre la misma estación.

EL MIERCOLES 26 de noviembre. Próximamente detalles. Informes y pedidos de

EDUARDO LAGO

En la Estación Mapis F.C.S.

3.000 animales vacunos

MESTIZOS DURHAM, ENTRANDO

2.000 VACAS

de 3 años y arriba y VAQUILLONAS de 1 y 2 años, marca líquida del señor José Mapis

3.500 animales lanares

cruza Lincoln, en su mayor parte OVEJAS de 2 y 4 dientes, especiales para cría, de lana entera y media lana, con y sin cordero al pie.

POTROS de tiro liviano
TOROS Durham
CARNEROS Lincoln

Remate especial de hacienda de buena clase y estado y en gran parte de sola marca, que efectuaré por cuenta y orden de varios hacendados de la zona (por tener que aliviarlos sus campos), en la estación MAPIS, del F. C. Sud (ramal de Pigüé a Bolívar).

El MARTES 18 de NOVIEMBRE

A LAS 12.30 DEL DIA

Véase el aviso al pie, con el detalle de la hacienda y referencias de los trenes especiales que saldrán de las estaciones Pigüé y General Lamadrid, en la mañana del día del remate. v16

EN LA ESTACION MAPIS, (F. C. S.)—3.000 animales vacunos mestizos Durham, entrando 2.000 vacas de 3 años y arriba y vaquillonas de 1 y 2 años, marca líquida del señor José Mapis. 3.500 animales lanares cruza Lincoln, en su mayor parte ovejas especiales para cría, de lana entera y media lana, con y sin cordero al pie. 37 potros de 2 años, tiro liviano, 40 toros Durham, de 2 a 4 años. 120 carneros Lincoln, de 4 dientes. Hacienda especial de hacienda de muy buena clase y en su mayor parte de sola marca, que se realizará en la estación Mapis del F. C. S. (ramal de Pigüé a Bolívar).

EL MARTES 18 de noviembre a las 12.30 del día, con los lotes a la vista y de acuerdo con el siguiente detalle:

VACUNO—30 vacas mestizas, gordas especiales, 50 novillos mestizos, de año y año y medio, buen estado, 850 vacas de 3 a 5 años, buena clase y estado, servidas; 800 vacas de 3 a 6 años, buena clase; con 500 terneros al pie; 170 vaquillonas mestizas de 2 años, buen estado, servidas, 450 vaquillonas mestizas de año y año y medio, buen estado, 230 terneros (machos y hembras), de 10 meses a 1 año, buen estado.

LANAR—300 capones cruza Lincoln, de 4 dientes, gordos; 550 ovejas cruza Lincoln de 4 y 6 dientes, gordas; 215 ovejas, cruza Lincion, de 2, 4 y 6 dientes, lana entera, con 270 corderos al pie; 600 ovejas, cruza Lincion, de 2, 4 y 6 dientes, lana entera, con 600 corderos al pie; 400 ovejas, de 2, 4 y 6 dientes, de media lana, muy especiales, con 600 corderos al pie.

YEGUARIZOS—37 potros de 3 años y arriba, tiro liviano.

REPRODUCTORES.—40 toros Durham, de 2 y 4 dientes, criados a campo; 120 carneros Lincoln, de 2 y 4 dientes, criados a campo.

La venta se llevará a cabo con los lotes a la vista, en la forma y condiciones que mejor convenga Todo comprador abonará seña si se le exige y el 4 o|o de mi comisión que es a su cargo.

TRENES ESPECIALES.—Para comodidad de los señores concurrentes, el día del remate correrán dos trenes especiales, uno que saldrá de la estación General Lamadrid, a las 9 de la mañana después de la llegada del tren de la capital y el otro, que saldrá de la estación Pigüé a las 8 de la mañana; ambos especiales regresarán a destino una vez terminado el remate; pararán en las estaciones intermedias para tomar y bajar pasajeros y para viajar en los mismos será necesario anunciar de sus respectivos boletos. Tren de número de Buenos Aires a Bolívar, combinación con Pigüé: Sale de Constitución el día lunes (víspera del remate), a las 7.55 p. m., llega a Bolívar en la mañana del martes, a las 3.37 a. m. para seguir con el de combinación Pigüé, que sale de Bolívar a las 4.20 a. m. y pasa por Mapis a las 7.12 de la mañana del día del remate; este tren regresa a Bolívar y sigue a Constitución en la noche del mismo día.

NOTA.—El establecimiento del señor José Mapis, ubicado a in

Angel Vélez & Cía.

MAÑANA

Curapaligüe esq. Pedro Goyena

PARA EDIFICAR

Dos terrenos de 312 y 280 varas cuadradas c|uno.

MAÑANA DOMINGO, A LAS 3

En los mismos

1p

EN FLORES. — Esq. Avenida Pedro Goyena y calle Curapaligüe. Dos lindos terrenos en el paraje más alto de este importante barrio, con frente a la Avenida Pedro Goyena, con varias líneas de tranvías, a 2 cuadras de la Avenida Rivadavia, y del subterráneo y a 24 minutos de Plaza Mayo. Con adoquinado pagado por los dos calles, en barrio de calidad, agua corriente y luz eléctrica. Ambos lotes tienen medidas excepcionales, como para levantar en ellos la casa habitación o de renta que exige la importancia del barrio. El lote de la esquina con frente al Sud y al Mediodía Avenida Pedro Goyena y Curapaligüe, respectivamente, tiene 14.46 varas sobre la primera, 24.86 varas sobre la segunda, 22.63 varas en el costado Oeste y 13.47 varas en el costado Norte o sea una superficie de 311.82 varas cuadradas. El lote siguiente con frente a Pedro Goyena tiene 12.71 varas sobre esta avenida por 22.56 varas de fondo en el costado Este, 21.21 varas en el costado Oeste, 12.87 varas en el contrafrente y superficie de 279.85 varas cuadradas. Base $ 25 m|cuad. la vara cuadrada, por la esquina $ 20 m. cuad. por el lote lindero. EL DOMINGO 16 de noviembre, a las 4, en la misma propiedad. Por informes y prospectos y revisar los títulos que son perfectos, dirigirse a nuestra casa, San Martín 339. Seña $ o|o. Comisión 2 o|o. m6

MAÑANA

BONITA CASA BAJA

Valentín Gómez, 3632

(Desocupada)

BASE, $ 26.000

Con 13.500 cédulas

MAÑANA DOMINGO, A LAS 4

En la misma

1p

CON CEDULAS. VALENTIN Gómez 3632, entre Bilbao Rueda y Juan Carnot, confortable casa baja, a una cuadra de Corrientes, a 5 de la Avenida Rivadavia, a 3 de la estación Once de Septiembre, en barrio de familias y de modernas construcciones. Edificio moderno, solidamente construído, asentado en cal con techo de zinc, tapas, pisos de pino tea, cielorrasos de yeso, carpintería de cedro y con todas sus instalaciones empapeladas con papeles finos y de mucho gusto. Instalación de luz eléctrica, gas, cloacas y adoquinado pago. Frente imitación piedra, puerta de calle de cedro, amplio zaguán con puerta cancel y cristales biselados, vestíbulo, sala, antesala, espacioso comedor con estufa, tres dormitorios, ampllo cuarto de baño instalado con pileta y revestimiento de mármol, cocina con fogón y pileta para lavar, w. c., gran patio con pileta de material y al fondo escalera de hierro que conduce a dos espléndidas habitaciones en alto. El terreno mide 9.15 varas de frente al Norte, 22.74 varas en un costado, 22.46 en el otro y 10.03 varas en el contrafrente, lo que hace una superficie total de 228.04 varas cuadradas. Ad corpus. Base, $ 25.000 m|n., pudiendo el comprador continuar a cargo de plata, con una hipoteca a favor del Banco Hipotecario Nacional por 13.500 cédulas reducidas a $ 13.425.—Se entregará llave en mano, está desocupada y puede visitarse a cualquier hora del día. Hay cuidador.

EL DOMINGO 16 de noviembre, a las 4, en la misma propiedad. Por informes y prospectos y revisar los títulos que son perfectos, dirigirse a nuestra casa, San Martín 339. Seña $ o|o. Comisión 1 o|o.—Angel Vélez y Cía. n2

MAÑANA

Avellaneda esq. Boyacá

1715 v. c. a plazos

Para edificar o lotear

MAÑANA DOMINGO, A LAS 5

En el mismo

1p

EN EL CENTRO de FLORES. A plazos. Terreno boulevard Avellaneda esq. Boyacá, a tres cuadras al Norte de Rivadavia y del subterráneo, sobre dos importantes avenidas, con doble línea de tranvías al frente, en un paraje alto y en barrio reconocidamente de familias. Adoquinado pago por sus frentes, luz eléctrica, cloacas y aguas corrientes. Por sus magníficas dimensiones es puesta admirablemente para revenderlo en lotes o para desarrollar cualquier plan arquitectónico conservando la casa habitación actual. Mide 46.83 varas de frente a Avellaneda por 26.18 varas de frente a Boyacá, 56.26 varas en el costado Norte y superficie de 1.715.35 v. c. Base $ 20 la vara cuadrada. El comprador puede tomar $ 20.000 en hipoteca a uno o dos años de plazo y 8 o|o de interés anual.

EL DOMINGO 14 de noviembre, a las 5 p. m., en los mismos terrenos. Para revisar los títulos, que son perfectos, solicitar informes y prospectos, dirigirse a nuestra casa, San Martín 339. Seña $ o|o. Comisión 2 o|o. — Angel Vélez y Cía. n6

JUDICIAL — En Navarro — 976 hectáreas de campo especial para invernada, cabaña, tambo o granja, en 8 fracciones, de acuerdo al siguiente detalle: 168 hect. 74 as. 01 ca., en el cuartel 5.o conocido por "Bella Vista", a 1 legua de Las Marianas y a 8 de Almeyra, o sea (2 da. distrito) lindando, por el NE. con Elías Miranda; SE. con Antonio Freyre, SO. con el lote 2 de la misma sucesión, denominado "La Paz", que se designará más abajo y por el NO. con Dolores Méranda de Ponce de León.

Tiene un edificio de 8 piezas material, pisos y cielorrasos pino tea, cuarto baño y pieza servicio, 2 galpones techos y tejados, hierro galvanizado, una cocina, cuadra de material con techo de hierro 2 mangueras, bretes y corrales para hacienda mayor, corral para lanares y monte de 4 hectáreas con árboles frutales y de sombra. Está dividido en 4 potreros, alambrados de 7, 8 y 10 hilos incluso uno de púas, postes y varillas de madera dura y hierro. Sigue por Las Marianas, dirigiéndose al cochero Juan Correas Base $ 29.200 (o sea a $ 173 la hectárea).

268 hectáreas 74 áreas, el cuartel 4.o, lindando con la fracción anterior a 1 legua de Las Marianas y a 8 de Almeyra, conocido por "Las Tres Hermanas" y que linda por el NE. con el establecimiento "Bella Vista" de la misma sucesión; por el SO. con Silvio Ponce de León y otro; por el NO. con Dolores Méranda de Ponce de León y por el SE. con Antonio Freyre. Está dividido en 2 potreros con 7 hilos, incluso uno de púa, postes y varillas madera dura. Requiere mucho de arreglos. Se visita por Las Marianas, dirigiéndose al cochero Juan Correas. Base $ 34.836 (o sea a $ 130.38 la hectárea).

214 hect., 71 as y 53 ca., en el cuartel 3.o, conocido por "La Casualidad" a 1 1|2 leguas al NE. de Navarro, lindando al SE. con Juliana Adorno de Giménez, al NE. con Guillermo Casey, al SE., con Francisca Chaperon y al SO., con herederos de Valerio Adorno.

Alambrado en su perímetro con 5 hilos lisos y 1 de púa, postes y varillas madera dura. Tiene una población antigua con 7 piezas y cocina de material. De Plaza por Navarro, dirigiéndose al cochero Pedro Echeverry. Reconoce un contrato de arrendamiento hasta el 15 de abril 1923 a favor de Juan Eugenio y Pedro Echeverry, a razón de $ 30 la hectárea, pagadero por semestres adelantados. Base $ 54.850 (sea a $ 257.50 la hectárea).

1064 hectáreas en el cuartel 8.o, a una y media legua al S. de Las Marianas y a dos leguas al E. de Moll, lindando al SO. con Guillermo Smith, al NO. con Tranquilino Gómez; al SE. con Sebastián B. Landó, al NE. con sucesión Isidoro Garcés.

Alambrado y dividido en 2 potreros, con 5 hilos lisos y 1 de púa, postes y varillas madera dura. Reconoce un contrato de arrendamiento hasta el 31 de enero de 1923 a favor de José Auge, a razón de $ 17.50 la hectárea. Se visita por Las Marianas, dirigiéndose al cochero Juan Correas. Base $ 24.000 (sea a $ 183.70 la hectárea).

122 hect., 82 áreas, 48 cs. y 55 d. c., en el Cuartel 2.o, conocido por "El Ondiabidar", a 1 1|2 legua de Navarro, linda al NO. con Catalina Maguirre, al SE. con Felipe Martínez, José María Inchausti y Florentina J. de Ruiz; al SO. con F. Sabbiolo, Valeria M. de Villa y herederos de Melgar. Alambrado en su perímetro con 4 hilos, incluso uno de púa postes y varillas de madera blanca. Tiene una población de 2 piezas y 1 cocina de barro con techo de ripio. Reconoce un contrato de arrendamiento hasta el 30 de diciembre de 1922 a favor de E. Bermúdez a razón de $ 17.80 la hectárea. Se visita por Navarro, dirigiéndose al cochero Felipe Echeverry. Base, pesos 11.600 (sea a $ 95 la hectárea).

Venta ordenada en los autos testamentarios de doña Dolores Ponce de León de Tramande, que tramita en los tribunales de La Plata, juzgado doctor Arategui, secretaría doctor Cesar Díaz Cisneros.

EL MIERCOLES 19 de noviembre a las 3.30, en nuestra casa, San Martín 329, donde pueden solicitarse planos y otros informes. Venta al contado o 10 o|o a cuenta de precio y 2 o|o de comisión.—Angel Vélez y Cía. m13

JUDICIAL — EN SAN LUIS. Establecimiento "El Paisanito" a cuatro leguas aproximadamente al Sud de la estación Fortuna, denominado, amojonado, alambrado por dos costados, con población, pozo, manantial, tanque australiano de 180.000 litros, cañería de hierro galvanizado, bebederos, etc. Campo con tierra apta para agricultura y ganadería y con monte que puede explotarse con excelente resultado. Las 2.500 hectáreas ubicadas en la parte Este reconocen contrato de arrendamiento para ganadería, vencimiento 15 de enero de 1923 y el resto está libre y puede ocuparse inmediatamente, venta sujeta a las condiciones de los autos y al siguiente edicto publicado. Por disposición del señor Juez de primera instancia en lo civil de la Capital de la República, Dr. Pedro V. Meléndez se hace saber que en los autos testamentarios de D. José María Molins, que tramita por la secretaría autorizante, se ha dispuesto que los martilleros Angel Vélez y Cía. para que, previa publicación de edictos por quince días, procedan a la venta en pública subasta de un campo sito en la provincia de San Luis departamento General Pedernera, distrito de Mercedes, sexo 3a. II. estación Fortuna, F. C. O., compuesto de 5.000 hectáreas que linda al Norte con la sucesión de D. Bartolomé Ginocchio por el Este con J. Heine y por el Oeste con Santamarina Hnos., con la base de dos pesos con noventa y seis centavos moneda nacional o sea las dos terceras partes de la tasación, pagadero el precio que resulte, mitad al contado y la otra mitad a 30 días de plazo con 1 o|o de interés. Este inmueble reconoce un contrato de arrendamiento por 2.500 hectáreas. Escrituras ante el escribano Augusto Magliano (hijo). El remate tendrá lugar.

EL 26 de noviembre del corriente año, en el hall de venta de los señores rematadores en esta Capital, calle San Martín 329, estando autorizados para percibir el 5 o|o de seña y a cuenta de precio y el 2 o|o de comisión. Buenos Aires, Noviembre 8 de 1919. Firmado: Juan Carlos Delheye.

El campo puede revisarse por la estación Fortuna, F. C. O., dirigiéndose al señor Edmundo Fiolle.

EL 26 del corriente a las 3 p. m., en nuestra casa, San Martín 329, donde pueden solicitarse planos y mayores informes. —Angel Vélez y Cía. nov13

COMO JUDICIAL — En Navarro — Por división de condominio. 111 hectáreas 24 áreas, de inmejorables de campo conocido por "Triunfo Arturo", en el cuartel 6.o del partido de Navarro. Alambrado separadamente con 4 hilos lisos 1 de púa postes y varillas de madera dura, situado a 1 1|2 leguas al O de "Las Marianas" y a 2 leguas de "Moll" lindando con el lote de 194 hect., de la sucesión Tramande, que remataremos el 26 del corriente. En una fracción de cinco cuadras tiene tierra apta para agricultura y ganadería y con monte que puede explotarse con excelente resultado. Las 2.500 hectáreas ubicadas en la parte Este reconocen contrato de arrendamiento para ganadería, vencimiento 15 de enero de 1923 y el resto está libre y puede ocuparse inmediatamente, venta sujeta a las condiciones de los autos y al siguiente edicto publicado. Por disposición del señor Juez de primera instancia en lo civil de la Capital de la República, Dr. Pedro V. Meléndez se hace saber que en los autos testamentarios de D. José María Molins, que tramita por la secretaría autorizante, se ha dispuesto que los martilleros Angel Vélez y Cía. para que, previa publicación de edictos por quince días, procedan a la venta en pública subasta de un campo sito en la provincia de San Luis departamento General Pedernera, distrito de Mercedes, sexo 3a. II. estación Fortuna, F. C. O., compuesto de 5.000 hectáreas que linda al Norte con la sucesión de D. Bartolomé Ginocchio por el Este con J. Heine y por el Oeste con Santamarina Hnos., con la base de dos pesos con noventa y seis centavos moneda nacional o sea las dos terceras partes de la tasación, pagadero el precio que resulte, mitad al contado y la otra mitad a 30 días de plazo con 1 o|o de interés. Este inmueble reconoce un contrato de arrendamiento por 2.500 hectáreas. Escrituras ante el escribano Augusto Magliano (hijo). El remate tendrá lugar.

EL 26 de noviembre del corriente año, en el hall de venta de los señores rematadores en esta Capital, calle San Martín 329, estando autorizados para percibir el 5 o|o de seña y a cuenta de precio y el 2 o|o de comisión. Buenos Aires, Noviembre 8 de 1919. Firmado: Juan Carlos Delheye.

El campo puede revisarse por la estación Fortuna, F. C. O., dirigiéndose al señor Edmundo Fiolle.

EL 26 del corriente a las 3 p. m., en nuestra casa, San Martín 329, donde pueden solicitarse planos y mayores informes. —Angel Vélez y Cía. nov13

COMO JUDICIAL — En Navarro — Por división de condominio. 111 hectáreas 24 áreas, de inmejorables de campo conocido por "Triunfo Arturo", en el cuartel 6.o del partido de Navarro. Alambrado separadamente con 4 hilos lisos 1 de púa postes y varillas de madera dura, situado a 1 1|2 leguas al O de "Las Marianas" y a 2 leguas de "Moll" lindando con el lote de 194 hect., de la sucesión Tramande, que remataremos el 26 del corriente. En una fracción de cinco cuadras tiene tierra apta para agricultura y ganadería y con monte que puede explotarse con excelente resultado. Las 2.500 hectáreas ubicadas en la parte Este reconocen contrato de arrendamiento para ganadería, vencimiento 15 de enero de 1923 y el resto está libre y puede ocuparse inmediatamente, venta sujeta a las condiciones de los autos y al siguiente edicto publicado. Por disposición del señor Juez de primera instancia en lo civil de la Capital de la República, Dr. Pedro V. Meléndez se hace saber que en los autos testamentarios de D. José María Molins, que tramita por la secretaría autorizante, se ha dispuesto que los martilleros Angel Vélez y Cía. para que, previa publicación de edictos por quince días, procedan a la venta en pública subasta de un campo sito en la provincia de San Luis departamento General Pedernera, distrito de Mercedes, sexo 3a. II. estación Fortuna, F. C. O., compuesto de 5.000 hectáreas que linda al Norte con la sucesión de D. Bartolomé Ginocchio por el Este con J. Heine y por el Oeste con Santamarina Hnos., con la base de dos pesos con noventa y seis centavos moneda nacional o sea las dos terceras partes de la tasación, pagadero el precio que resulte, mitad al contado y la otra mitad a 30 días de plazo con 1 o|o de interés. Este inmueble reconoce un contrato de arrendamiento por 2.500 hectáreas. Escrituras ante el escribano Augusto Magliano (hijo). El remate tendrá lugar.

EL 26 del corriente a las 3 p. m., en nuestra casa, San Martín 329, donde pueden solicitarse planos y mayores informes. —Angel Vélez y Cía. nov13

En MAR DEL PLATA

Constitución, 2966

FRENTE A LA PERLA

(Desocupada)

Base $ 34.000. A plazos

El miércoles 12 del corriente

ANGEL VELAZ y Cía.

EN MAR DEL PLATA — Confortable chalet, desocupado. Avenida Constitución N.o 2966, entre San Juan y Rioja frente mismo al balneario La Perla, rodeado por quintas y entre la mejor edificación de esa parte de la simpática y agradable playa, con tranvía al frente. Consta de planta baja y planta alta y se distribuye así: Planta baja: Terraza, tres habitaciones comedor, vestíbulo con escalera imitación roble y revestimiento mosaico, pasaje, vestíbulo cubierto, cocina con económica, piso cemento y revestimiento mosaico, pileta, w. c., gallinero, bombilla muy bien cuidado jardín al frente, cinta de fondo. Planta alta: Vestíbulo con hall, balcón vista al mar, con salida al jardín cuarto baño instalado, con agua caliente, piso y revestimiento mosaico dos terrazas chicas y adoquinado pago. Instalación eléctrica embutida En una propiedad que satisface las exigencias en general por su ubicación, distribución y amplitud de sus habitaciones por lo que recomendamos a los que deseen instalarse cómodamente. Edificio frente imitación piedra, sólidamente construído, esqueleto metálico sobre cimientos piedra, asentado en un lecho cinc, cielorrasos yeso, piso pino bajo en puertas y oriolas cedro. Su terreno mide 12 varas de frente por 50 de fondo, superficie de 600 vs. todo Ad corpus. Base $ 34.000 m|n. pudiendo quedar en primera hipoteca de $ 20.000 a 30.000 con garantía hipotecaria de la misma propiedad, a uno o dos años de plazo y 7 o|o de interés anual por semestres adelantados. Se visita todos los días de venta. Los muebles y útiles existentes en la casa y no detallados pueden conocer los interesados en ella y en nuestro escritorio.

EL MIERCOLES 19 de noviembre a las 3 p. m. en nuestra casa, San Martín 329 (Bs. As.), donde pueden solicitarse informes, prospectos y revisar los títulos que son perfectos Seña $ o|o. Comisión 2 o|o — Angel Vélez y Cía. n6

JUDICIAL — Casas, quintas y terrenos en Navarro, de acuerdo al siguiente detalle: 1o. Un terreno de quinta, situada en el pueblo del pueblo designado con el No 24 del plano catastral compuesto de una superficie de 1 hect. 12 as. 18 ca. y 92 de lindando, por el N. 42 con Depuesto y Bosse y campo que fué de Juan Saptrane, por el S. 39 calle en medio con Juan Pasalde por el E. 41 calle en medio con Juan Eugenio y Pedro Echeverry y por el O. con Juan Baldovi de Fernand. Alambrado en su perímetro, con 4 hilos lisos y 3 de púa postes y varillas de madera dura Base $ 4.800

2o. Una casa ubicada en el pueblo calle Mayo entre Moreno y Belgrano, edificada en terreno de 48.39 metros de frente a Mayo por 43.86 metros de frente a Moreno. Edificio material, con 6 habitaciones, baño, cocina y demás dependencias Pisos madera y techo de cinc Además un galpón de ladrillo, con techo de cinc. Base, pesos 7.000.

3o. Una casa ubicada en el pueblo calle Chivilcoy, compuesta de 43.47 metros de frente al Este, sobre la calle Maipú, por 43.43 metros de frente al Sud, sobre la calle Chivilcoy, cercado con pared de ladrillo, Tiene un galpón de material con techo de cinc, piso ladrillo y una pieza material. Base $ 2.400.

4o. Una casa ubicada en el pueblo, calle Progreso entre Mercedes y Maipú, compuesta de terreno de 20.61 metros de frente al Sud por 43.30 metros de fondo y contrafrente de 40.26 metros. Edificio de material de 3 piezas y cocina, piso de ladrillo, techo de cinc. Base $ 2.240.

5.o Una fracción de quinta, en el ejido del pueblo, compuesta de 108 mts. de frente al Este por 179.90 mts de fondo, o sea una superficie de 12.996 mts. cuadrados. Lindando; al este, calle en medio, con Pedro Ocampo; al Sud, Domingo Caro; por el Oeste, calle en medio, con María Beherech de Salaberry y al Norte, con Miguel Lorenzo. Tiene una casita con 2 piezas de material, techo cinc, adoquinado con 5 hilos lisos y 1 de púa, puertas y varillas de madera dura. Base $ 960.

6o. Una fracción determinada ubicada en el pueblo, boulevard Río de la Plata, esquina calle sin nombre, que mide 71.10 metros de frente al NO. sobre el boulevar Río de la Plata, 66.08 metros en el NE., lindando con la Cía de F. C. de la Provincia, 61.68 metros en el SO. lindando con una calle cerrada y 72.01 metros en el S. O., lindando con Matías Cardosa. Superficie de metros cuadrados 4.666.10. Alambrado en su perímetro con tejido de alambre. Base $ 800.

7o. Una fracción de terreno de quinta en el ejido del pueblo, compuesta de 66 metros de frente al Este, lindando calle en medio con Teresa Cardiel, 129 metros al N. lindando con R. Inglis de Sozn, 122 metros al Sud calle en medio con María Beran de Gaitán y 45 metros por el Oeste lindando con Teresa Cardiel. Alambrado en madera blanca. Una pieza y cocina de ladrillo, techo cinc. Base $ 660.

8o. Un lote de terreno baldío, ubicado en el ejido del pueblo, que forma parte de la quinta, señalada con el No 24 designado en el plano catastral con el No 33, compuesto de una superficie total de 1 hect. 34.08 metros cuadrados, ubicado de S. NE con F. C. S. al NO calle en medio con F. C. S. y parte con el lote 13 al SO lote 31 y al SE lotes 34 y 39 Base $ 50.

Venta ordenada en los autos testamentarios de doña Dolores Ponce de León de Tramande, que tramitan en los tribunales de La Plata, juzgado doctor Arategui, secretaría Dr. César Díaz Cisneros.

EL MIERCOLES 19 del corriente, a las 3 p. m. en nuestra casa, San Martín 329 donde pueden solicitarse prospectos y otros informes, venta al contado o 10 o|o a cuenta de precio y 2 o|o de comisión.—Angel Vélez y Cía. n13

Francisco Romano

BASE 2.700 $, COMO JUDICIAL, en Avellaneda, casa Av. Pavón 2557, al lado del almacén Aguila, La Moncloa, tranvías 10, 102, 104 y 105, al frente, con doble línea a plaza Mayo y plaza Constitución, en 15 minutos Mide 10x30 vs. Consta de 2 hab. cocina, w. c. de material Costó 7.000 $, adeuda x pagar en 5 mens., o sean 600 $, a pagar

EL DOMINGO 16 de noviembre, a las 2 allí. Cangallo 521.—Romano. v16

BASE 2.700 $, COMO JUDICIAL, casa Av. Pavón 2916 (Avellaneda). Mide 10x30 vs. Consta de 2 hab. cocina, w. c. toda de material, las condiciones son iguales a la de arriba mencionada.

EL DOMINGO 16 de noviembre, a las 2, allí. Cangallo 521.—Romano. v16

BARRACAS, COMO JUDICIAL. Casa calle Río Cuarto 2743 (antes Santa Rosalía) entre Santa María y Santa Elena, en pleno centro comercial, a un paso de la estación Soler y pocas cuadras de la Av. Montes de Oca.

EL DOMINGO 16 de noviembre, a las 3. Allí. Mide 12x30.50 varas, o sean 366 v. c., se presta para una industria y para buena renta. Consta de sala, 7 hab., galerías, cocinas w. c., etc. Adoquinado pago. Base, 10.000 pesos, pudiendo dejar 8.000 en hipotecas, con 7 o|o de interés anual, a 3 años de plazo. Renta 1.920 $ anual. Cangallo 521. —Romano. v16

BARRACAS, A 50 METROS de la Av. Montes de Oca. Casa y corralón, calle Isabel la Católica 146 y Chavarría. Barrio céntrico y comercial, de renta segura.

EL DOMINGO 16 de noviembre, a las 3.30. Allí. Mide 11x47 vs., o sean 564 v. c. Compuesta de gran sala, 2 dorm., 2 salones, un altillo, 8 piezas, para comodidad de 12 caballos, w. c., cocina, adoquinado y cloacas pagos. Renta $ 2.400 anual. Base, $ 18.000. Visítese, Cangallo 521.—Romano v16

JUDICIAL, NO VALE, CASA calle Castro Barros 1695, esq. Inclán a una cuadra de Boedo. Mide 24x16 vs. Consta de 5 hab., cocina, w. c. hay lugar para edificar el salón y varias piezas. Adoquinado pago. Sin base. Orden de vender a cualquiera oferta.

EL DOMINGO 16 de noviembre, a las 4.30, allí Cangallo 521.—Romano. v16

RIVADAVIA 6386|90, CASA moderna preparada para altos. Barrio de lujo y privilegiado de la ciudad. Venta forzosa, por aumentarse su dueño a Europa.

EL DOMINGO 16 de noviembre, a las 5, en la misma. Mide 10x26. Compuesta de gran salón con vidrieras y cortinas metálicas, 4 dorm., baño, w. c., frente imitación piedra. Adoquinado y cloacas pagos. Base $ 28.000, incluso 15.000 cédulas, Cangallo 521.—Romano v16

Calvaroso y López

HUMBERTO 3540, ENTRE la Av. Boedo y Maza, a una de San Juan y dos de Independencia; casa amplia y de moda. Mide 10x45 varas, ad corpus, consta de buena edificación y sala, vestíbulo, con cristales ingleses, 3 dormitorios, gran comedor, dos dormitorios más, baño, cocina, oficina, 2 piezas en altos, todo empapelado de granité, carpintería de cedro, con persianas, cielorrasos de yeso, patio de mosaico, frente al óleo, adoquinado pagado, cloacas funcionando, luz eléctrica y demás detalles. Llaves en mano Base resuelta 27.000 pesos Visítese de 2 a 6 p. m. y de 7 a 9 p. m.

EL DOMINGO 16 de noviembre, a las 3 p. m. Allí. — Calvaroso y López. Boedo 832. v16

TERRENO Av. BOEDO 787 entre Avenida Independencia y Estados Unidos. La ubicación más codiciada y preferida de esa progresista zona Barrio de lujo. Remate sin reserva. Propiedad de la más alta renta. Frente a la estación de tranvías "Boedo". Hay fuertes casas de comercio, Bancos, teatros, lugares concurridos y más atractivos, donde convergen multitud de líneas de tranvías para toda dirección Mide 10x50 vs. Ad corpus. Hay que visitar esta ubicación Base $ 70 v. c. venta por división de condominio.

EL DOMINGO 16 de noviembre, a las 3 p. m. Allí.—Calvaroso y López. Boedo 832. v16

VICENTE LOPEZ 2280 AL lado de la avenida Pueyrredón, a 1 cuadra de las Heras y 2 de la Av. Alvear, casa con edificación antigua, compuesta de comedor, 6 dormitorios, cocina, w. c. cloacas, adoquinado de granito. Mide 10.75x50 varas, radio de grandes mansiones y de los mejores progresos, inmediatas. Ideales para levantar la mejor casa habitación Base, $ 25.000

EL DOMINGO 16 de noviembre, a las 3 p. m. Allí.—Calvaroso y López. Boedo 832. v16

Av. SAN JUAN y LIMERS 1214, entre las 2 y Cochabamba. Buena casa de familia Sola al frente con reja que imitación piedra, según de casa dormitorios, piezas de servicio, despensa, baño, cocina, w. c., cielorrasos yeso, carpintería de cedro, clo cas y adoquinado. Pago. Chicago impuntable, al lado del subte. San Juan y 2 c. de Boedo. Base $ 15.000. Visítese.

EL DOMINGO 16 de noviembre, a las 3 p. m. allí Calvaroso y López. Boedo 832. v16

TERRENO ESQ. PATAGO- nes y Agüero, a 1 de Cascos y al lado de A. Sáenz. Mide 10.16 vs. con frente a Patagones y 38.58 vs. también con frente a la calle Agüero, lo que forma un total de 630.66 vs cuadrados (ad corpus). Adoquinado pagado. Especial para subdivisión en varios lotes o edificar. Radio de mucha actividad industrial y donde se valoriza día día. Base resuelta $ 4

Este DOMINGO 16 de noviembre a las 3.30 p. m. Allí — Calvaroso y López. v16

CHICHE. GRAL. URQUIZA 1 y Gaona, 3 dorm. nueva baño cocina fachada, moderna Base 11.000 $ Visítese

EL DOMINGO 23 de noviembre a las 4 p. m. v16

BUENA Y BIEN UBICADA Pasito Barros 755 entre Independencia y México sala frente imit. piedra, 2 dorm., pieza cocina, cloacas, pisos Base 7.500 Visítese

EL DOMINGO 23 de noviembre a las 4.30 p. m. v16

NOTABLE ESQUINA PARA renta Av. Independencia Nos. 3101|3107 esquina Castro Barros 1695 hay dos bagnolas, con comodidades para familia, construcción perfecta, obras nuevas las Base, $ 27.000 $ Visítese

EL DOMINGO 23 de noviembre a las 4.30 p. m. v16

CABALLITO, SAN EDUAR- do 660|52.84, entre Hidalgo y Lopez, 10 ctas. ad corpus, sala, 4 a 5 piezas, 2 dorm., cocina, w. c., galerías, entrada para autos, 31.000 Visítese

EL DOMINGO 23 de noviembre, a las 4 p. m. v16

CERCA BOEDO LAS CA- sas 3872|78, sala, 3 dorm., cocina, w. c., agua pago, lote 8.66 vs. con frente a la calle lateral de 40 metros, o sean 346.40 vs. Base $ 10 metro cuadrado o sea $ 3464 Visítese

EL DOMINGO 23 de noviembre a las 4 p. m. v16

TERRENO, CASAS 3866 entre Castro y Pico, 8.66 vs. ad corpus, adeuda pago queda en 2 años Boedo Base, $ 12 vara

EL DOMINGO 23 de noviembre, a las 4 p. m. Más datos, Calvaroso y López

GIMENEZ ZAPIOLA, PANELO & Cía.

CHILE 577

entre Perú y Bolívar

Base $ 15.000

A PLAZOS

*JUDICIAL — CHILE 577 en*tre Perú y Bolívar, a pocas cuadras de Plaza de Mayo. Barrio de gran importancia. Mide: frente (3 No de frente al Sud por 15m80 (13.01 vs.) de fondo. Ar corpus. Superficie aproximada: 238.63 m. c. (192.25 vs. c.). Edificio antiguo de 3 habitaciones, cocina, patio Base $ 15.000, a pagar: mitad al contado y mitad a 1 o 2 años con 7 o|o de interés anual y garantía hipotecaria. En caso de aceptar los plazos, escrituras por Escribano Sr. Carlos A. Pueyo.

EL JUEVES 20 de noviembre, a las 3 p. m., en nuestro hall (por orden del señor Juez de 1ra. Instancia, Dr. H. Bunge, secretaría del Dr. Rawson) a propuesta de partes en los autos testamentarios de doña Antonia C. de Cafferata, su testamentaria. 3 o|o a cuenta de precio y 2 o|o de comisión en efectivo.—Giménez Zapiola, Panelo y Cía., Florida 239. n14

ITUZAINGO 886-88

Sobre Montes de Oca, en la parte más importante y próxima a Construcción

Renta el 12.40 o|o

Base $ 30.000—A PLAZOS

v15

JUDICIAL — DE RENTA, el 12.40 o|o. Ituzaingó 886-88, entre Montes de Oca e Iy. la Calma, 2 cuadras de Martín García. Terreno, según título: 8m50 (9x31), de frente al N. 8m88 (32x77) de fondo, en el costado O. 45m, 449x417 en el del E. Superficie: 386 m. c. 1354.94 vs. Ad corpus. Edificio de 2 plantas. En planta baja: cocina, 2 piezas, 2 habitaciones, comedor, otras 2 dormitorios, baño, despensa, cocina, 2 patios y pieza en medio. En planta alta con entrada independiente, 4 piezas, buena distribución amplias, más servicio al frente y medianero. Construcción en buen estado. Pisos pinotea, mosaicos, carpintería pino y cedro, techos cedro, cielos yeso y techos de chapa. Hay revestimiento de azulejos en los baños y cocina. Aguas corrientes y cloacas. Frente con balcones muy modernos y cómodos. Planta baja $ 450, la casa baja y $ 360 la alta. Total $ 810 mensuales. Vacíos de 8 a 5. Base $ 30.000, a pagar: mitad al contado y mitad a 1 o 2 años con 7 o|o de interés anual y garantía hipotecaria, en caso de aceptar los plazos, escrituras por Escribano Sr. Carlos A. Pueyo.

EL JUEVES 20 de noviembre, a las 3 p. m., en nuestro hall (por orden del señor Juez de 1ra. Instancia, Dr. H. Bunge, secretaría del Dr. Rawson) a propuesta de partes en los autos testamentarios de doña Antonia C. de Cafferata, su testamentaria. 3 o|o a cuenta de precio y 2 o|o de comisión en efectivo.—Giménez Zapiola, Panelo y Cía., Florida 239. n14

MAÑANA

EN PALERMO. PARA HA- bitación o renta. Soler 5931, entre A. Argüibel y Arévalo, a 5 cuadras de Santa Fe. Mide: 11vs6 de frente por 29vs1 de fondo. Superficie 304.62 v. c. Edificio: 4 habitaciones principales, baño, cocina, pieza servicio, 2 patios y galerías. Está desocupada. Hay ofertas de 140 $ por alquiler. Construcción moderna, frente imitación piedra y balcones hierro, etc. Base $ 12.000, incluso 4.800 cédulas argentinas a estilo de plaza.

EL DOMINGO 16 de noviembre a las 4 p. m. y en la misma, 5 o|o a cuenta de precio y 2 o|o de comisión en efectivo.—Giménez Zapiola, Panelo y Cía., Florida 239. n11

MAÑANA

VICTORIA 3369, ENTRE Lo- ria y Liniers, a 8 cuadras de Rivadavia y de la estación Loria del subterráneo. Mide 8vs6 de frente por 46vs8 de fondo en el costado E. y 46vs8 en el O. Superficie 392 18 v. c. Construcciones: Una pieza de material, con techo de cinc, con salón. Base $ 15.000, o sea $ 38.43 v. c.

EL DOMINGO 16 de noviembre a las 4 p. m., en la misma. $ o|o a cuenta de precio y 2 o|o de comisión en efectivo.—Giménez Zapiola, Panelo y Cía., Florida 239. n12

LUJOSO PETIT HOTEL. — Usaretche 2991 al 2981, entre Las Heras y Cabello. A 2 cuadras de la Av. Alvear y 1 1|2 del Jardín Botánico, completamente rodeado por espléndida edificación. Mide: 10 vs. de frente por 34vs53 de fondo en el S., 36v40 en el N. y 10v08 en el contrafrente o lo más o menos que resulte dentro de sus límites. Edificio proyectado por el ing. C. Agote. Subsuelo: Garage, hall billar, cocina con montaplatos, ante-cocina, baño, depósito, caldera de calefacción y jardín al fondo. Planta baja: Gran hall, sala, escritorio, comedor, fumoir, toilette, terraza. Planta alta: 3 dormitorios, baño, toilette y amplio pasaje. En la azotea: 3 dormitorios, baño, pileta, marquise y gran terraza. Construcción moderna hecha a todo costo, con materiales de la mejor calidad, artísticas decoraciones, herrajes, tallados, panneaux, parquets, mármoles, todos los detalles de confort, que sólo podrá apreciarse en una detenida visita, la cual puede hacerse de 2 a 5, con tarjeta nuestra. Base $ 95.000, incluso 28.000 cédulas argentinas al tipo de plaza.

EL LUNES 17 de noviembre, a las 3 p. m. en nuestro hall, 5 o|o a cuenta de precio y 2 o|o de comisión en efectivo.—Giménez Zapiola, Panelo y Cía., Florida 239. n11

Marciales y González

30 LOTES EN RAMOS ME- jía F. C. O. de 600 a 1000 vs c|uno En el centro de la localidad Venta en 10 mensualidades Base $ 0.50 cts. v|c. Unico descuento 2 mensualidades. Planos

EL DOMINGO 23 de noviembre, a las 4 en los mismos. v15

30 LOTES Y UNA CASA EN Caseros cada lote mide 8.66 vs. Base de cada lote 200 $ La casa en calidad preparada para altos, consta de 3 habitaciones, baño, cocina, w. c., galerías, entrada para autos, etc calle Brandsen 366 Base $ 8000, con facilidades. Pidan planos.

EL DOMINGO 16 de noviembre, a las 3 p. m. allí. Informes en oficinas La Valle 1161, U. T. 7866 Lib.—Marciales y González v15

José Serrao y Cía.

Trasladó sus oficinas

Av. de MAYO 622

U. Telef. 1844, Av., 2.o piso

1p

SUPERI 1175. 10x25. MUY moderna. Jardín al frente, 4 amplias habitaciones, baño instalado, celosías de hierro, vidrios de cristales, cielorrasos de yeso y carpintería de cedro, luz eléctrica, amplia cocina, edificio nuevo. Renta 80 $, a cuadras estación Alvear. Thomas y 1 cuadra de Avda. Tranvías 64, 97, 87 y Lacroze. Base $ 6.000 $, incluso 3.100 $ en cédulas. Rematar sin falta.

Mañana DOMINGO 16 de noviembre, a las 3 p. m. Quintana 3 o|o. Seña $ o|o. Auto continuo remitirse el lote mismo remate sábado con Arredondo. 1p

SUPERI ESQUINA ARRE- dondo. Terreno de 20x30, más o menos, cercado por ambos lados, entre edificios y con comunicación con la casa Rupert 1255, con Arenales frutales, parral de hierro, 1 pieza de material para depósito, sólo Base p

Francisco Abalo

AL NORTE — A PLAZOS— Industriales, fabricantes, etc., amplio terreno con edificio, calle Gorriti 3876 al 29, al lado de Gral. Carnot, a un paso de Córdoba y de Estudiantes-Familia y comercio. Sala y 3 piezas, cloacas y adoquinado. Mide 10x80 y 12.70 en el contrafrente. Base $ 15.000. Datos Bolívar 256.

EL DOMINGO 16 de noviembre, a las 5.30.—F. Abalo. n11

*TUCUMAN 3562, ENTRE BI-*llinghurst y Sadi Carnot a 1 cuadra de la Avda. Córdoba, en el barrio aristocrático del Norte. Linda casa de familia, con llave en mano. Sólido edificio de sala escritorio al frente, vestíbulo comedor, 5 dormitorios, baño, cocina económicas, con calefacción, marquesina de cristal, puertas y celosías de cedro, mosaicos, vaguán, estucado y zócalo de mármol, cloacas, luz eléctrica, cielos rasos decorados y ricamente pintada, es casa que reune confort, aire y luz. Visítese a cualquier hora. Mide 16x31. Ad corpus. Base, $ 27.000. Seña 5 o|o. Comisión 2 o|o. Datos Bolívar 256.

EL DOMINGO 16 de noviembre, a las 5.30.—F. Abalo. n11

SAN JUAN Y SAAVEDRA 1063 a plazos, lujosa y amplia casa de familia. Edificio a todo costo y con grandes comodidades. Mide 10x46. Base $ 27.000 Después detalles. Visítese de 9 a 12. Datos Bolívar 256.

—EL DOMINGO 23 de noviembre, a las 4.—F. Abalo. v15

EN EL CABALLITO. BASE $ 2.200. Buena casita calle Zelarrayán 1217 al lado de Centenera, adoquinado y a un paso de Directorio y la avenida de La Plata. Edificio de 3 piezas chicas. Mide 8x26.

EL DOMINGO 16 de noviembre, a las 2.—F. Abalo. n11

SOBRE EL SUBTERRANEO En el Caballito. A plazos. Casa de familia. Avenida Avellaneda 488, esquina a Mocoretá, a 2 cuadras de la Avenida Rivadavia y de la estación subterránea José Ml. Moreno. Edificio de sala, con balcones, frente imitación piedra, celosías, 2 dormitorios, galerías, baños mosaicos, aguas corrientes. Está desocupada. Mide 16.27 a Avellaneda, 8.93 en la ochava, y 14.65 a Mocoretá, 17.61 en un costado, y 15 en el otro. Base, $ 500 Seña, 5 o|o. Comisión 2 o|o. Datos, Bolívar 256.

EL DOMINGO 16 de noviembre, a las 2 1|2.—F. Abalo. n11

EN FLORES. A PLAZOS — Propiedad de renta, calle Canalejas 1223, entre Gavilán y Caracas, con adoquinado, y a un paso de Boyacá, buen edificio de amplia sala al frente, con entrada para automóvil, vestíbulo, comedor, 3 dormitorios pieza de servicio, baño, galpón, pileta, cielos rasos de yeso, mosaicos, celosías, oficinas, etc., mide 12vx30. Ad corpus. Base, $ 12.000 al contado, y el resto a 2 años, con el interés del 8 o|o. Datos, Bolívar 256.

EL DOMINGO 16 de noviembre, a las 3.—F. Abalo. n11

*EN FLORES. CASITA CHI-*che, para novios, con llave en mano, y lista para habitarla. Canalejas 2156, a 2 cuadra de Boyacá. Edificio de 2 dormitorios, galerías mosaicos, recien pintada, y entre lujosas edificaciones. Visítese. Base, $ 4.500. Seña, 5 o|o. Comisión, 2 o|o. Datos, Bolívar 256.

EL DOMINGO 16 de noviembre, a las 3.—F. Abalo. n11

*PUEYRREDON Y TUCU-*mán 2478. Propiedad de renta, con 18.000 cédulas, en el barrio aristocrático del Norte, y entre espléndidos edificios de gran costo, adonde nadie vende. Edificio de sala, 4 dormitorios, cielos rasos de yeso, mosaicos, cloacas, luz eléctrica, oficinas, etc. Mide 10x40. Ad corpus. Base, $ 32.000, incluso las cédulas. Seña, 5 o|o. Comisión, 2 o|o. Datos, Bolívar 256.

EL DOMINGO 16 de noviembre, a las 4.—F. Abalo. n11

SARMIENTO Y BERMEJO 315. Casita de renta, a 2 cuadras de Pueyrredón. Como ubicación, es ideal. A un paso de la estación Once de Septiembre, en un emporio de gran comercio. Edificio de sala, comedor, 2 piezas, y una pieza en altos. Techo azotea, cielos rasos de yeso, cloacas, etc. Base, $ 10.000. Seña, 5 o|o. Comisión, 2 o|o. Datos, Bolívar 256.

EL DOMINGO, 16 de noviembre, a las 4 1|4.—F. Abalo. n11

*ANCHORENA 789. A UN PA-*so del Mercado de Abasto, y Av. Corrientes en el emporio más comercial de ese barrio. Casa de renta. Edificio de sala, comedor, 5 dormitorios, 1 pieza en altos, 2 patios de mosaicos, cielos rasos de yeso, zaguán vestíbulo de mármol, cloacas, luz eléctrica, oficinas, etc., mide 9.18 vs. de frente por 38.50 de fondo, y 10 en el contrafrente. Ad corpus. Base, $21.000. Seña, 5 o|o. Comisión, 2 o|o. Datos, Bolívar 256.

EL DOMINGO 16 de noviembre, a las 4 1|2.—F. Abalo. n11

SANTA FE Y BULNES. — A plazos. En el barrio de los palacios. Ideal casa para familia. Guemes 3807, Bulnes entre espléndidos edificios de gran costo. Edificio de 4 salas a su frente, pieza de servicio, cloacas, mosaicos, casa apropiada para un petit hotel, o con pequeño gasto, puede refaccionarse. Barrio selecto de familias. Mide 11.55x14.10. Ad corpus. Base, $ 12.500, pudiendo dejar en hipoteca $ 8.500 a dos años con opción a otro más interés del 7 o|o. Visítese de 3 a 5. Datos, Bolívar 256.

EL DOMINGO 16 de noviembre, a las 5.—F. Abalo. n11

BOEDO Y CARLOS CALVO 3468 y 62, a plazos. Propiedad de gran renta en la ubicación más comercial de ese barrio, entre grandes edificios de importancia, con sucursales de Bancos, teatros y bibliotecas; a 1 cuadra de la Avenida Boedo, San Juan e Independencia, donde se ha vendido a $ 200 vis. Edificio de gran sección de negocio con vidrieras y persianas metálicas, 2 dormitorios y amplio departamento de comercio y piezas, hiciendo en altos, 2 cuartos de baño, mosaicos, carpintería cedro, cloacas luz eléctrica, oficinas, etc. Mide 10x40. Ad corpus. Renta actual con alquiler bajo $ 240, pudiendo producir $ 300 por mes. Base $ 17.500. Visítese Señas 8 o|o Comisión 2 o|o. Datos, Bolívar 256.

EL DOMINGO 23 de noviembre, a las 5.—F. Abalo. v23

José A. Falbo y Cía.

EN FLORES. CASA-QUINTA sobre la Av. Nazca, adoquinada, 1416. Lo mejor que puede ofrecerse para vivir con confort. Su terreno mide 37.40vs. a Nazca, por 26.20 a Iguazú con 350 cs. cubiertos por una arboleda de mérito, jardines, etc. El edificio, de arquitectura sencilla y severa, estilo chalet, se compone de 5 piezas, baño, cocina, dependencias y glorieta, hecho a todo costo, revocado en piedra artificial, pisos de tea, carpintería de cedro, patios de mosaicos y cielorrasos, está desocupada y se entregan las llaves. Base $ 14.000. Seña 8 o|o y comisión 2 o|o.

El DOMINGO 16 de noviembre, a las 3 p. m., en la misma propiedad. Más detalles, Maipú 286, José A. Falbo y Cía. v16

EN FLORES. — FRACCION de terreno con edificios y grandes parrales, frente a la Av. Nazca, adoquinada, dividida en lotes ideales de 13x20, 13x60vs., entrando la esquina Nazca y Monte Dinero, de 14.80x29vs. La Av. Nazca es considerada la más importante del Oeste, de gran tráfico, y comunica Flores con las Villas del Parque y Devoto. Estos terrenos se visitan por el tranvía, núm. 84.

El DOMINGO 16 de noviembre, a las 3 p. m., sobre los mismos terrenos. Base $ 5 v. c., incluso los edificios, pagaderos en 4 semestres de plazo, sin interés. Seña 5 o|o y 2 o|o de comisión. Pidan planos y mas detalles. Maipú 286, J. A. Falbo y Cía. v16

R. Brave

LIBERTAD 1373|75, ENTRE Juncal y Arroyo. A unos metros de la plazoleta Pellegrini. En el mejor barrio aristocrático. En medio de los palacios más lujosos. Lo único que queda disponible para la venta. El lote ideal para la casa-habitación. Mide 10x41 vs. Edificio antiguo. Base $ 65.000. Con cédulas y facilidades.

EL MIERCOLES 19 de noviembre, a las 3 p. m., en mis escritorios, Corrientes 480. —R. Brave. v19

José María Daneri

EN LA BOCA — PATRICIOS 1508, entre Alvarado y C. Salvadores. Con cédulas, muy buena construcción, distribuida, sala para negocio o habitación, 4 dormitorios, cocina grande, w. c., cloacas, patio de mosaicos, zaguán con recuadros y mármol fino labrado, cancel con cristales, claraboyas con vitrales, pisos de mosaicos, puertas y celosías de cedro. Instalación de luz embutida, frente moderno imitación piedra, adoquinado pago. Base $ 22.000, incluso $ 6.000 cédulas Bco. Hip. Nacional.

EL DOMINGO 16, a las 5.30, en la misma. v16

EN VILLA BALLESTER, — F. C. C. A., calle Independencia 136|40, entre Alvear y Lavalle, a 1 cuadra de la estación. Espléndido chalet, compuesto en espacioso sala, hall, comedor, 3 dormitorios amplios, baño con instalación de agua caliente sala de costura, despensa, cocina con económico, gran pátano pekanado y con estantes, hall, corredor y patio con mosaicos finos, celosías de hierro, luz eléctrica, al fondo pieza para garage, gallinero, w. c., etc., jardín al frente y entrada de carruajes. Terreno 20x57.75 y o sea v. c. 1.155.60, adoquinado pago. Base $ 38.000 con facilidades de pago.

El DOMINGO 16 de noviembre, a las 3 p. m., en la misma. v16

*EN BARRACAS—CALIFOR-*nia, 1650|52. Sobre Montes de Oca, tranvías a todas direcciones. Edificación moderna, construida en terreno de 10x32 v. Salón de negocio con cortinas metálicas y puerta de hierro, piso de mosaico fino, 3 dormitorios, w. c., baño, pisos pino tea, cielorrasos de yeso, patio de mosaicos y cloacas, adoquinado pago, Base $ 16.500, con facilidades de pago.

El DOMINGO 16 de noviembre, a las 5 p. m., en la misma. Títulos perfectos. Seña 5 o|o. Comisión 2 o|o. Mayores informes, en mis oficinas, San Martín 195. U. T. 5037 Avda. — José María Daneri. v16

Banco Hipotecario Nacional

25 DE MAYO 265

CONDICIONES GENERALES DE LOS REMATES

1.—Los inmuebles serán vendidos en la oportunidad del Directorio fijada en los anuncios [illegible] en efectivo, y en [illegible] que cuenta [illegible] y 50 %, [illegible] en títulos de la deuda interna [illegible] 5 %, [illegible] en títulos [illegible] con [illegible] nacional [illegible] 4 %, [illegible] en títulos [illegible] 4 %, [illegible] en títulos [illegible] 4 %, [illegible] en títulos

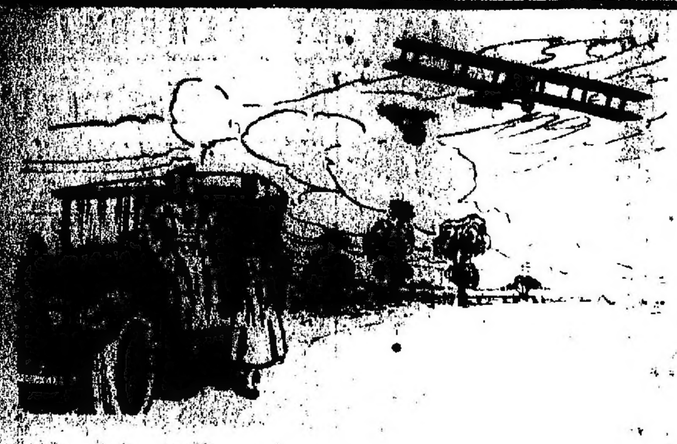

Desde Misiones hasta la Patagonia;

desde Río de Janeiro hasta Santiago de Chile, llueven las cartas de automovilistas entusiastas pidiendo ser subscriptores de LA REVISTA DE AVIACION Y AUTOMOVILISMO

LA REVISTA DE AVIACION y AUTOMOVILISMO es la mejor ilustración de su clase que se publica al sud del ecuador. Su exactitud y excelencia están garantizadas por el hecho de ser editadas por THE STERLING SERVICE.

Las mil y una cosas que todo motorista debe conocer sobre su coche y otros, están explicadas en un lenguaje sencillo y claro en LA REVISTA DE AVIACION y AUTOMOVILISMO. Cada mes sus páginas tratan a fondo los asuntos vitales para el cuidado y la conservación del automóvil

Para obtener el máximo de provecho de su automóvil, debe Vd. saber todo lo que es necesario hacer cada día, cada semana y cada mes. Hay muchas cosas que aún siendo sencillas en sí mismas requieren una inteligente y constante atención. Por pequeñas que sean, cuando se las desatiende se trasforman en una fuente de disgustos, molestias y gastos. Vd. debe conocer estos detalles, y como atenderlos. Vd. lo sabrá suscribiéndose a ésta magnífica revista.

Si Vd. desea conocer el desarrollo de la Aviación, es necesario que se haga suscriptor a LA REVISTA DE AVIACION Y AUTOMOVILISMO. Ingenieros y aviadores argentinos, ingenieros y aviadores extranjeros, de fábricas como Hadley Page, De Haviland, Curtiss, Ansaldo, Sopwith, Farman, etc., escriben para esta gran revista, única en su clase. Sus artículos en conjunto son un interesante y detallado curso de mecánica y aviación.

Ellos le explicarán como son los nuevos motores — maravilla, mecanismo y poder — y le harán recorrer pieza por pieza, secre por secreto, esos delicados accesorios que forman "los seis sentido del Avión", y con los cuales el aviador ve, siente y oye, todos lo peligros del espacio. Los dueños de autobotes y motocicios tienen una sección titulada "Motor-boat y Motociclo". Ahí se encuentran todos los asuntos de interés para los entusiastas de esos dos deportes.

Como puede Vd. beneficiarse suscribiéndose

La Revista de Aviación y Automovilismo

¿Cree Vd. que su coche gasta demasiado hasta aceite? Si Vd. es un suscriptor de LA REVISTA DE AVIACION Y AUTOMOVILISMO recibirá toda clase de indicación útil sobre como puede disminuir el consumo.

¿Deja Vd. que sus neumáticos se deterioren por falta de atención debida? ¿Sabe Vd. como debe cuidar sus neumáticos? LA REVISTA DE AVIACION Y AUTOMOVILISMO demostrará a Vd. como se obtiene el máximo de kilometraje.

¿Sabe Vd. como se encuentran y arreglan los fastidiosos chirridos del coche? LA REVISTA DE AVIACION Y AUTOMOVILISMO se lo explicará.

¿Entiende Vd. el carburador de su coche? ¿Está Vd. seguro que está realizado todo el trabajo que los fabricantes le confiaron? Los suscriptores de LA REVISTA DE AVIACION Y AUTOMOVILISMO saben como se consigue toda la capacidad de sus carburadores.

¿Qué sabe Vd. sobre el acumulador de su coche? LA REVISTA DE AVIACION Y AUTOMOVILISMO tiene mucho que decirle sobre este asunto.

Hay alrededor de una docena de partes en su auto, que sin una pequeña atención, en el momento oportuno, le causará fuertes e inútiles gastos. ¿Sabe Vd cuáles son y cómo hay que cuidarlas? LA REVISTA DE AVIACION Y AUTOMOVILISMO se lo enseñará a Vd

Si Vd. posee un garage o taller LA REVISTA DE AVIACION Y AUTOMOVILISMO demostrará a Vd. el medio más rápido para aumentar su negocio.

Por LA REVISTA DE AVIACION Y AUTOMOVILISMO Vd. puede vender su coche o comprar otro usado o nuevo. Ella es el mercado reconocido para la compra venta de todo lo perteneciente a autos, aeroplanos y accesorios

Los dueños de Ford tienen una Sección, toda para ellos en LA REVISTA DE AVIACION Y AUTOMOVILISMO. Toda clase de información útil e interesante para los dueños del auto universal se halla en esta sección

CONSEJO TECNICO GRATIS
para todo mecánico o dueño de auto

Cada suscriptor de LA REVISTA DE AVIACION Y AUTOMOVILISMO tiene derecho al consejo gratis de los ingenieros y personal técnico de THE STERLING SERVICE, que no repara en costos ni trabajos para asegurar que el mejor consejo técnico obtenible esté siempre al servicio de los lectores de sus revistas.

Todos los que han visto un ejemplar de LA REVISTA DE AVIACION Y AUTOMOVILISMO se han entusiasmado con ella. Es publicada mensualmente, y contiene 100 páginas repletas de útil e interesante información ilustrada. Está espléndidamente impresa en papel de fina calidad. En fin es el mayor valor ofrecido jamás al público lector.

En LA REVISTA DE AVIACION Y AUTOMOVILISMO se encuentran los ofrecimientos de las casas más importantes en la importación de automóviles, camiones, tractores, motocicletas, autobotes, neumáticos, accesorios, etc., porque los suscriptores de esta revista constituyen una buena clase de público que desean y pueden comprar artículos de primera calidad.

Así el lector de LA REVISTA DE AVIACION Y AUTOMOVILISMO tiene conocimientos de lo mejor que hay. Los útiles e interesantes avisos serán aumentados a la par que lleguen nuevos artículos. A cualquier comerciante acreditado en estos ramos, que desee ofrecer su mercadería a los suscriptores de LA REVISTA DE AVIACION Y AUTOMOVILISMO se remiten los precios del espacio. Otra clase de anuncios no se acepta.

Ahora es el momento de suscribirse

La Revista de las Industrias Eléctricas y Mecánicas

LA REVISTA DE LAS INDUSTRIAS, más que una revista es un servicio constante de información técnica en el cual hallará tratado con claridad cualquier problema industrial que á Ud. le preocupe.

Y si Ud. no encuentra en sus páginas la información necesaria escriba al director y recibirá la opinión de los técnicos, tan completa como Ud. lo exija. Ud. tiene derecho de usar en beneficio suyo los servicios de consultorio por el solo hecho de ser subscriptor.

La redacción técnica de LA REVISTA DE LAS INDUSTRIAS ha dado servicios de cálculo e información técnica que en muchos casos han valido para el consultante muchos miles de pesos ahorrados o ganados.

LA REVISTA DE LAS INDUSTRIAS, en sus cien páginas mensuales, será una gran ayuda para Ud., y su consultorio técnico que puede valer más aún, trata todos los problemas de instalación, calidad y perfeccionamiento técnico que puedan presentarse en materia de electricidad o mecánica.

Cuando un suscriptor necesita un dato técnico para fabricar un nuevo producto, recurre a "LA REVISTA" o escribe al consultorio técnico.

Si es electricista y desea un cálculo preciso, recurre "LA REVISTA" o escribe al consultorio técnico.

Si quiere conocer las características de algún nuevo aparato.

Si desea conocer algún nuevo procedimiento o invento.

Si necesita comprar una maquina o aparato, ya sea nuevo o de segunda mano.

Si necesita vender algún material usado.

Si se propone instalar un taller o una máquina, o abrir un negocio del ramo, o realizar un trabajo difícil y preciso; en todos estos casos se dirige, como subscriptor, a LA REVISTA DE LAS INDUSTRIAS.

La Revista de Aviación y Automovilismo

Todo hombre que tiene algo que hacer con la electricidad o maquinaria, debe suscribirse a LA REVISTA DE LAS INDUSTRIAS ELECTRICAS Y MECANICAS. Esta espléndida ilustración técnica es, sin duda, la mejor ayuda para el técnico. El ingeniero, el electricista y el mecánico encontrarán en ella mucho material interesante y útil. Las informaciones que da esta Revista son las últimas y mejores de todas partes del mundo. Trata de nuevos métodos, nuevas ideas, nuevos y más rápidos sistemas para producir artículos diversos. Ayuda al ingeniero y al mecánico a ahorrar tiempo, esfuerzos y dinero.

La Revista de las Industrias Eléctricas y Mecánicas

Un año de suscripción a LA REVISTA DE LAS INDUSTRIAS ELECTRICAS Y MECANICAS, significa una verdadera enciclopedia de conocimiento técnico. Decídase ahora a suscribirse a LA REVISTA DE LAS INDUSTRIAS ELECTRICAS Y MECANICAS. Llene el cupón y mándelo enseguida. Empiece desde ahora mismo a formar su colección. Muy pronto el precio será de $ 5.00. Es de su interés suscribirse ahora mientras el precio es de $ 4.00 por año; para el Uruguay, Chile, Bolivia y Paraguay $ 3.00 oro.

No hay otras dos revistas que ofrezcan una biblioteca de información tan completa como LA REVISTA DE LAS INDUSTRIAS ELECTRICAS Y MECANICAS, y LA REVISTA DE AVIACION Y AUTOMOVILISMO. La una trata todo lo referente a electricidad y mecánica; la otra es el mejor magazine de su clase publicado al sud del ecuador; Remita cualquiera de los cupones y $ 9.00 para adquirir suscripción a ambas revistas por todo el año. Hágalo ahora, no demore si desea asegurarse un ejemplar de los números actualmente en circulación.

HAGASE ANOTAR HOY MISMO, LLENE EL CUPON QUE ESTA AL PIE. REMITALO. SI NO LE AGRADA LA REVISTA SE LE DEVOLVERA EL DINERO

Estas dos revistas se venden sobre el principio de devolver el dinero. Es decir, que al recibir su suscripción, THE STERLING SERVICE remitirá inmediatamente un ejemplar para que Ud. lo lea. si Ud. no está completamente satisfecho con su valor, Ud puede devolver el ejemplar y THE STERLING SERVICE le remitirá integro el importe de la suscripción. Ud. no arriesga nada. Ambas revistas son únicas en su clase.

Asegúrese ahora una suscripción. No deje de mandar el cupon correspondiente a la Revista que Ud. prefiera. Si Ud. desea suscribirse a las dos Revistas, mande cualquiera de los dos cupones adjuntando 9 pesos. No deje pasar el día de hoy sin pedir su suscripción, pues el número de ejemplares de la edición actual es limitado y bien puede ser que este número contenga informaciones que podrían valer cientos de pesos para Ud.

THE STERLING SERVICE

CANGALLO 783 — U. T. 6336, Avenida — Buenos Aires

NUEVA YORK	PARIS	MONTEVIDEO	ROMA	LONDRES
366 Fifth Avenue	31 Bis Faubourg Montmartre	J. Bonfil, Gabolo 1198	35 XX Settembre	16 Regent St. S. W.

Algunos artículos y notas contenidos en la edición de octubre de ambas revistas

LA REVISTA DE LAS INDUSTRIAS

Interview y selección. — La telefonía sin hilos. Sus fundamentos y desarrollo (con dibujos y fotografías). — La lubrificación en las fábricas. — Reloj para inversión de corriente (con dibujos y fotografías) por Víctor H. Toad. — El motor Diesel. Consideraciones de carácter práctico y técnico sobre su funcionamiento y manejo (con dibujos). — Bombas centrífugas. Características de funcionamiento y acoplamiento a motores eléctricos (con dibujos) por C. F. Ponce de Leon. — La cooperación como factor económico. — Materiales empleados en electricidad (con dibujos). — Acero y hornos eléctricos, por F. H. Toad. — Métodos de soldadura eléctrica. — Reparación de un compensador en condiciones difíciles (con dibujos). — Motor de combustión interna y vapor de elevado rendimiento (con dibujos). — El zumbido del interruptor. — Notas diversas ilustradas con dibujos y fotos, para el técnico y el profesional.

LA REVISTA DE AVIACION Y AUTOMOVILISMO

El uso de grandes neumáticos en camiones y automóviles, por C. J. P. Lucas. — Una página de Santos Dumont. — La piratería en el aire. — Viajando en auto por el interior de la República. — Gran concurso nacional de viabilidad. — Perfeccionamientos en los motores poliefilíndricos, por Luis J. Sidler. — Sobre el empleo de las ametralladoras inatacables en aviación. — Diseño y peso de los motores de automóviles. — El motor Liberty, de aviación. — Regina para la pérdida de vuelos. — Para prevenir las consecuencias de la caída de los aviones. — Duración de las baterías de acumuladores y cómo prolongarla. — Los inventores de los neumáticos desmontables. — El porvenir del camión. — Instalación y distribución del garage público. — Modernizando los coches viejos. — Cuidado del sistema de dirección. — Los records del espacio. — Notas y noticias. — Cómo se construye un pequeño autobote. — Consultorio técnico. — Ideas de los lectores. — Para los dueños de autos Ford. — La convención aérea Internacional. — Aviación y automovilismo en el Uruguay. — Noticias de último momento, (todos estos artículos y notas están ilustrados con fotos y dibujos).

Mande este cupón

Señor Administrador de
La Revista de Aviación y Automovilismo
CANGALLO 783

Sírvase anotarme como suscriptor a esa revista por el término de un año (12 números) a contar desde el número de la fecha para lo cual remito $ 5 m/n en . . . .

Nombre y apellido . . . . . .

Domicilio . . . . . .

Ciudad . . . . . .

Provincia o territorio . . . . . .

Si no me agrada la revista, la devolveré dentro de los 5 días, a fin de que se me reintegre el dinero pagado.

Si desea subscribirse a ambas revistas, basta mandar este solo cupón adjuntando nueve pesos.

P. 1

Mande este cupón

Señor Administrador de
La Revista de las Industrias Eléctricas y Mecánicas
CANGALLO 783

Sírvase anotarme como suscriptor a esa revista por el término de un año (12 números) a contar desde el número de la fecha, para lo cual remito $ 4.— en . . . . .

Nombre y apellido . . . . . .

Domicilio . . . . . .

Ciudad . . . . . .

Provincia o territorio . . . . . .

Si no me agrada la revista, la devolveré dentro de los 5 días, a fin de que se me reintegre el dinero pagado.

Si desea subscribirse a ambas revistas, basta mandar este solo cupón adjuntando nueve pesos.

P. 1